This is a digital copy of a book that was preserved for generations on library shelves before it was carefully scanned by Google as part of a project to make the world's books discoverable online.

It has survived long enough for the copyright to expire and the book to enter the public domain. A public domain book is one that was never subject to copyright or whose legal copyright term has expired. Whether a book is in the public domain may vary country to country. Public domain books are our gateways to the past, representing a wealth of history, culture and knowledge that's often difficult to discover.

Marks, notations and other marginalia present in the original volume will appear in this file - a reminder of this book's long journey from the publisher to a library and finally to you.

Usage guidelines

Google is proud to partner with libraries to digitize public domain materials and make them widely accessible. Public domain books belong to the public and we are merely their custodians. Nevertheless, this work is expensive, so in order to keep providing this resource, we have taken steps to prevent abuse by commercial parties, including placing technical restrictions on automated querying.

We also ask that you:

+ *Make non-commercial use of the files* We designed Google Book Search for use by individuals, and we request that you use these files for personal, non-commercial purposes.

+ *Refrain from automated querying* Do not send automated queries of any sort to Google's system: If you are conducting research on machine translation, optical character recognition or other areas where access to a large amount of text is helpful, please contact us. We encourage the use of public domain materials for these purposes and may be able to help.

+ *Maintain attribution* The Google "watermark" you see on each file is essential for informing people about this project and helping them find additional materials through Google Book Search. Please do not remove it.

+ *Keep it legal* Whatever your use, remember that you are responsible for ensuring that what you are doing is legal. Do not assume that just because we believe a book is in the public domain for users in the United States, that the work is also in the public domain for users in other countries. Whether a book is still in copyright varies from country to country, and we can't offer guidance on whether any specific use of any specific book is allowed. Please do not assume that a book's appearance in Google Book Search means it can be used in any manner anywhere in the world. Copyright infringement liability can be quite severe.

About Google Book Search

Google's mission is to organize the world's information and to make it universally accessible and useful. Google Book Search helps readers discover the world's books while helping authors and publishers reach new audiences. You can search through the full text of this book on the web at `http://books.google.com/`

A propos de ce livre

Ceci est une copie numérique d'un ouvrage conservé depuis des générations dans les rayonnages d'une bibliothèque avant d'être numérisé avec précaution par Google dans le cadre d'un projet visant à permettre aux internautes de découvrir l'ensemble du patrimoine littéraire mondial en ligne.

Ce livre étant relativement ancien, il n'est plus protégé par la loi sur les droits d'auteur et appartient à présent au domaine public. L'expression "appartenir au domaine public" signifie que le livre en question n'a jamais été soumis aux droits d'auteur ou que ses droits légaux sont arrivés à expiration. Les conditions requises pour qu'un livre tombe dans le domaine public peuvent varier d'un pays à l'autre. Les livres libres de droit sont autant de liens avec le passé. Ils sont les témoins de la richesse de notre histoire, de notre patrimoine culturel et de la connaissance humaine et sont trop souvent difficilement accessibles au public.

Les notes de bas de page et autres annotations en marge du texte présentes dans le volume original sont reprises dans ce fichier, comme un souvenir du long chemin parcouru par l'ouvrage depuis la maison d'édition en passant par la bibliothèque pour finalement se retrouver entre vos mains.

Consignes d'utilisation

Google est fier de travailler en partenariat avec des bibliothèques à la numérisation des ouvrages appartenant au domaine public et de les rendre ainsi accessibles à tous. Ces livres sont en effet la propriété de tous et de toutes et nous sommes tout simplement les gardiens de ce patrimoine. Il s'agit toutefois d'un projet coûteux. Par conséquent et en vue de poursuivre la diffusion de ces ressources inépuisables, nous avons pris les dispositions nécessaires afin de prévenir les éventuels abus auxquels pourraient se livrer des sites marchands tiers, notamment en instaurant des contraintes techniques relatives aux requêtes automatisées.

Nous vous demandons également de:

+ *Ne pas utiliser les fichiers à des fins commerciales* Nous avons conçu le programme Google Recherche de Livres à l'usage des particuliers. Nous vous demandons donc d'utiliser uniquement ces fichiers à des fins personnelles. Ils ne sauraient en effet être employés dans un quelconque but commercial.

+ *Ne pas procéder à des requêtes automatisées* N'envoyez aucune requête automatisée quelle qu'elle soit au système Google. Si vous effectuez des recherches concernant les logiciels de traduction, la reconnaissance optique de caractères ou tout autre domaine nécessitant de disposer d'importantes quantités de texte, n'hésitez pas à nous contacter. Nous encourageons pour la réalisation de ce type de travaux l'utilisation des ouvrages et documents appartenant au domaine public et serions heureux de vous être utile.

+ *Ne pas supprimer l'attribution* Le filigrane Google contenu dans chaque fichier est indispensable pour informer les internautes de notre projet et leur permettre d'accéder à davantage de documents par l'intermédiaire du Programme Google Recherche de Livres. Ne le supprimez en aucun cas.

+ *Rester dans la légalité* Quelle que soit l'utilisation que vous comptez faire des fichiers, n'oubliez pas qu'il est de votre responsabilité de veiller à respecter la loi. Si un ouvrage appartient au domaine public américain, n'en déduisez pas pour autant qu'il en va de même dans les autres pays. La durée légale des droits d'auteur d'un livre varie d'un pays à l'autre. Nous ne sommes donc pas en mesure de répertorier les ouvrages dont l'utilisation est autorisée et ceux dont elle ne l'est pas. Ne croyez pas que le simple fait d'afficher un livre sur Google Recherche de Livres signifie que celui-ci peut être utilisé de quelque façon que ce soit dans le monde entier. La condamnation à laquelle vous vous exposeriez en cas de violation des droits d'auteur peut être sévère.

À propos du service Google Recherche de Livres

En favorisant la recherche et l'accès à un nombre croissant de livres disponibles dans de nombreuses langues, dont le français, Google souhaite contribuer à promouvoir la diversité culturelle grâce à Google Recherche de Livres. En effet, le Programme Google Recherche de Livres permet aux internautes de découvrir le patrimoine littéraire mondial, tout en aidant les auteurs et les éditeurs à élargir leur public. Vous pouvez effectuer des recherches en ligne dans le texte intégral de cet ouvrage à l'adresse `http://books.google.com`

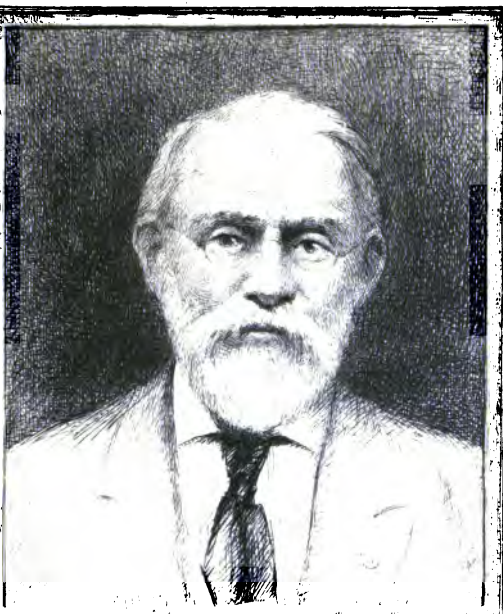

SILAS WRIGHT DUNNING
BEQUEST
UNIVERSITY OF MICHIGAN
GENERAL LIBRARY

Z
1007
.B524

BIBLIOTHEQUE
DES
SCIENCES
ET DES
BEAUX-ARTS,

TOME VINGT-CINQUIÈME
Contenant la TABLE GÉNÉRALE *des* MATIÈRES *renfermées dans les* XXIV. *premiers Tomes*

PREMIERE PARTIE.

A LA HAYE,
Chez PIERRE GOSSE Junior,
& DANIEL PINET,
Libraires de S. A. S. le Prince Stadhouder.
M. D. CC. LXVI.

Dunning
Gottschall
11-27-39
39327

TABLE DES MATIERES.

CONTENUES

DANS

Les XXIV. premiers Volumes

DE

La Bibliothèque des Sciences & des Beaux-Arts.

A.

A*a* (Mr. *van der*), ſes *Recherches ſur le but que J. C. s'eſt propoſé dans quelques uns des principaux évenemens de ſa vie* I. 242. ſa Diſſert. ſur *Judas témoin de la Divinité de l'Evangile* XI. 68. ſa Diſſert. ſur le *Champ du Sang* XXIII. 460.
Abailard, ſon hiſtoire & ſon éloge XVI. 387.
Abat (le P. *Bonaventure*), ſes *Amuſemens Philoſophiques* XXI. 489.
ABBADIE (*Jaques*) particularités de ſa vie & notice de ſes Ouvrages XIII. 333. ſes SERMONS *& Panégyriques* ibid. XII. 521. jugement que portoit de lui Mr. *d'Agueſ-*

ſées XVII. 400. calomnie contre lui relevée par un Anonyme XIV. 221.
Abbé (Mr). ſa Traduct. Franç. des *Recherches de Mr.* Moyſe *ſur les ſentimens moraux* XXII. 521. ſon Traité *du Mérite* XXIII. 551.
Abdalla-Houſan, hiſtoire de ce Roi de Golkonde V. 397.
Abeilles, elles ne ſont pas géomètres I. 181. obſervations oeconomiques ſur ces utiles Inſectes XVII. 422.
Abi-Abdallah, Auteur d'un Poëme Myſtique, voyez *Uri*. Sa guériſon miraculeuſe XV. 255.
Abraham fonde un Ordre de Chevalerie III. 11.
ABRÉGÉ *de l'Hiſtoire Eccléſiaſtique* Ir. Extr. de cet Ouvr. II. 110. IId. Extr. *ibid.* 323. IIIe. Extr. III. 304. autre ABREGE par Mr. FORMEY Ir. Extr. XIX. 311. IId. Extr. XX. 109. Trad. Holland. de cet Abrégé *ibid.* 566. XXIV. 198. Lettres au ſujet de cette Traduct. XXIV. 505.
Abrégé de l'Hiſt. Univerſ. par Mr. *Vernet* I. 238.
- - - - - - - - - *depuis Charlemagne juſques à Charles Quint*, par Mr. *de Voltaire* II. 477.
Abrégé de l'Hiſt. Univerſ. de Mr. de Thou, par Mr. *de St. Albine* XII. 242.
- - - - - *de tous les Empires* XVI. 505.
Abrégés Chronologiques, leur utilité XIX. 87. comment on doit les faire *ibid.* 89.
- - - - - - - - *de l'Hiſtoire du Nord*, par Mr. *la Combe* XVIII. 225. *de l'Hiſtoire de*

de Flandres, par Mr. *Pancoucke ibid.* 226.
Abrégé Chronologique de l'Hiſtoire d'Italie, par Mr. DE S. MARC XX. 167. XXI. 256.
- - - - - - - *de l'Hiſt. d'Eſpagne & de Portugal* XXIV. 232.
Abrégé portatif du Dictionn. Géograph. de la Martiniere XVII. 269.
ABREGÉ *de Phyſique Expérim.* par Mr. *Muſſchenbroek* XVIII. 314.
Abreſch (Mr.) ſa Diſſertat. ſur la Tentation de J. C. au Déſert XXIII. 559.
Abubekre, Succeſſeur de Mahomet, ſon caractère XIV. 149.
Académie de Paris, antiquité de ſes Statuts & privilèges VII. 401.
Académie Françoiſe, ſon utilité XVII. 51. idées ſur les moyens de la rendre plus utile encore 55.
ACADEMIE ROYALE *des Sciences*, ſon *Hiſtoire & ſes Memoires* pour l'Année 1749. I. Extr. III. 106. IId. Extr. *ibid.* 287. Ann. 1750. Ir. Extr. IV. 1. IId. Extr. *ibid.* 262. Ann. 1752. Ir. Extr. VI. 30. IId. Extr. *ibid.* 261. Ann. 1753. Ir. Extr. X. 1. IId. Extr. *ibid.* 262. Ann. 1754. Ir. Extr XIII. 411. IId. Extr. XIV. 1. Ann. 1755. Extr. XVI. 27. Ann. 1756. Extr. XIX. 251. Ann. 1757. Extr. XX. 1. Ann. 1758. Extr. XXII. 1. Ann. 1761. Extr. XXI. 267. Ann. 1762. Ir. Extr. XXIII. 309. IId. Extr. XXIV. 1. Edition qui ſe fait à Amſterdam de l'Hiſt. & des Mém. de Acad. Royal. des Sc. VII. 508. XIV. 367. XVII. 507. DESCRIPTION *des Arts & Métiers par Mrs. de l'Acad. Roy. des Sc.* XVII. 20.

ACADÉMIE ROYALE *des Inſcriptions & Belles Lettres*, Tome XXI. de ſon *Hiſt. &* de ſes *Mémoires* Ir. Extr. IV. 149. IId. Extr. *ibid.* 381. Tom. XXIII. Extr. IX. 274. Tom. XXIV. Extr. X. 47. Tom. XXV. Extr. XIV. 54. Tom. XXVI. Extr. *ibid.* 298. Tom. XXVII. Extr. XVIII. 80. Tom. XXVIII. Ir. Extr. *ibid.* 426. IId. Extr. XIX. 81. Tom. XXIX. Extr. XXIII. 401. Tom. XXX. Extr. XXIV. 343.

ACADEMIE DES SCIENCES *& Belles Lettres de Berlin*, Tom. VIII. Extr. III. 148. Tom. IX. Extr. IV. 343. Ann. 1754. Extr. VII. 1. Ann. 1755. Extr. IX. 92. Ann. 1756. Extr. XII. 208. Ann. 1757. Extr. *ibid.* 270. Prix que cette Acad. propoſe XVI. 229. XXIII. 551.

ACADÉMIE ELECTORALE *des Sciences & des Arts de Bavière*, ſon établiſſement XII. 475.

Acadie, par qui poſſédée IV. 217. ſon commerce *ibid.* 219.

Açarcq (Mr. *d'*) ſa *Grammaire Philoſophique* XVI. 477.

Accouchemens (*Art des*), incapacité de la plupart de ceux qui l'exercent XXIV. 185. Accouchement naturel I. B. 46. laborieux 48. deux exemples d'accouchemens par l'anus X. 360-374. SECRET DE ROONHUISEN *pour les accouchemens*, Extr. de cet Ouvr. I. B. 35.

ACCORD PARFAIT *de la Nature, de la Raiſon, de la Révélation & de la Politique* III. 494. Extr. de cet Ouv. IV. 479.

Achéron, étymologie de ce mot I. 199.

Acta Physico-Medica, Ouvr. qui s'imprime à Basle XIII. 217.
Actes de la Société Latine de Jène I. 237.
Actinies, ce que c'eſt XVIII. 171.
Action morale, ce que c'eſt XVIII 110.
Adam, differt. ſur ſon état avant & après ſa chûte VIII. 498. *& ſuiv.* ſur le temps qui s'écoula entre ſa création & ſa chûte *ibid.* 505. *& ſuiv.* cauſes de ſa chûte *ibid.* 514.
Adam (Mr. *Robert*) ſon Ouvr. intit. *Ruines du Palais de Dioclétien à Spalatro* XIII. 209. & XXII. 202.
ADANSON (Mr.) ſon *Hiſtoire naturelle du Sénégal* Ir. Extr. X. 334. IId. Ext. XI. 27.
Addiſon (Mr.) critiqué XI. 141. ſon éloge délicatement tracé XV. 85.
Adoption d'honneur en frère, ce que c'eſt XI. 115. en fils *ibid.* 117.
Adultère, comment il étoit puni chez les Goths XIII. 111. *& ſuiv.* chez les Kuriles XXII. 458.
Advocat (Mr. *L'*) voyez *L'Advocat*.
Aeneas (le Tacticien) Traduct. Franç. de ſon Commentaire ſur la défenſe des Places VII. 252.
Aepinus (Mr.) ſon *Mémoire concernant quelques nouvelles expériences électriques* XII. 212.
Affligés, comment il faut s'y prendre pour les conſoler XII. 447.
AGLAE PHILOSOPHE, ou Cours de Philoſophie à la portée des Dames XI. 330.
Agouti, deſcription de cet animal XVII. 325.
Agriculture, moyens de la perfectionner XX. 21. Divers Ouvr. ſur ce ſujet XVIII. 228.

établissement d'une Société d'Agricult. XV. 494.
Agrigente, observations sur le Blocus de cette Ville IX. 411. superbes monumens d'Agrigente XXI. 224.
Agronomie & Industrie (*L'*), Ouvr. ann. XVI. 224.
AGUESSEAU (le Chancelier *d'*) éloge de ce grand Magistrat XVII. 2. 16. 398. ses OEUVRES XV. 488. XVII. 1. 398. XVIII. 234. XXII. 212.
Aiguille aimantée, sa déclinaison XII. 277. XXI. 274. quelles sont les causes de sa variation XV. 106.
Aides (*Traité des Droits d'*) XII. 501.
Aiguillon (*Armand Louis du Plessis de Richelieu Duc d'*), son éloge IV. 272.
Ail sauvage, est un bon remède contre le scorbut XXII. 435.
Aimant appliqué au bras guérit des convulsions XII. 237, du mal de dents, des rhumatismes, de la surdité XXIV. 258. Ouvrage de Mr. BRUGMANS sur la matière magnétique XXIV. 63. Aimans artificiels, ce que c'est & comment ils se font XXI. 269.
Air, comment il agit sur les corps VIII. 359. effets que produit l'air sec & froid sur les personnes mélancholiques 360 - 362. Si l'air de Zeelande est plus mal sain que celui de Hollande *ibid & suiv.* Mémoire de Mr. *Bouguer* sur les dilatations de l'air X. 6. le peuple confond l'air avec l'*æther* XVIII. 323.
Albanese (Mr.) son *Répertoire des Oeuvres de Cu-*

Cujas XX. 528. XXIII. 235. son *Promptuaire du Droit Justinien* ibid.
Albâtre, ses qualités XIV. 29.
Alberie (le P.), son Recueil des Lettres & des Opuscules de Baronius XIX. 626.
Albert le grand, ses questions sur la Ste Vierge V. 50, 51.
ALBERTI (Mr. *J.*) sa mort XVIII. 252. notice de ses Ouvr. & quelques particularités de sa vie *ibid. & suiv.* Extr. du IId. Vol. de son Edit. du *Lexique d'Hesychius* XXIV. 327.
Alberti (Mr. *G. G.*) ses *Lettres* sur l'état présent de la Religion & des Sciences dans la Grande Bretagne XXIV. 535.
ALBINUS (Mr. *B. S.*) ses *Observations Académiques Liv.* I. Extr. II. 344. *Liv.* II Extr. IV. 302. *Liv.* III. Extr. V. 354. *Liv.* V. ann. XVI. 244. *Liv.* VI. ann. XXII. 246.
Alcyons, productions marines IX. 17. XIII. 33.
ALEMBERT (Mr. *d'*), ses *Recherches sur le Système du Monde* I. 233. ses *Mélanges de Littérature, d'Histoire & de Philosophie* ann. XII. 243. Ir. Extr. *ibid.* 303. IId. Extr. XIII. 40. IIIe. Extr. *ibid.* 352. ses Opuscules Mathématiques XVI. 478. son Ouvr. sur la *destruction des Jésuites* XXIII. 579.
Alexandrie ancienne, questions sur cette ville II. 103. *& suiv.*
Alexis, Czar de Moscovie VIII. 172.
Algarotti (Mr. le Comte *d'*), Edition de ses Oeuvres en 8. Vol. *in* 12. XX. 223. son Essai sur l'Acad. de France à Rome pour la Peinture *ibid.* sa mort, ses legs divers & son épitaphe XXI. 485.

Algue marine, ce que c'eſt XXIV. 497. ſes uſages en Médecine *ibid.* 499.
Algèbre (*Elemens d'*) de *Saunderſon* trad. en Franç. par Mr. *de Joncourt* VI. 256. Traité d'Algèbre par Mr. *Emerſon* XXIII. 547.
Ali, abrégé de l'hiſtoire de ce Calife XVII. 452.
Alikruik, ce Limaçon de mer eſt hermaphrodite XVIII. 169.
Allamand (Mr.) guérit une paralyſie par l'Electricité III. 247. publie *le Dictionn. Hiſtor.* de P. *Marchand* IX. 196. procure une nouv. Edit. du *Règne Animal* &c. de Mr. *Briſſon* XVIII. 256. XX. 189. Avertiſſement qu'il publie ſur des Planches d'Hiſtoire Naturelle XXII. 188.
Allégories, uſage qu'en ont fait les Payens IX. 105. les Pères de l'Egliſe *ibid.* 108. danger des explications allégoriques de l'E. S. XV. 71. abus que les libertins en font 77. *Réflexions* de Mr. Formey *ſur les Allégories Philoſophiques* IX. 104.
Allemagne, manière dont les Royaumes s'y formèrent IX. 445. *& ſuiv.*
Alléon, voyez *Dulac.*
Alliance de Grace comparée avec l'Arc-en-ciel I. B. 122.
Alliances, leurs différentes eſpèces VIII. 143. *& ſuiv.* danger de les confondre *ibid.* Alliances fondées ſur des intérêts ou des accidens étrangers *ibid.* 146. il eſt néceſſaire d'avoir égard à la forme du gouvernement, à la ſituation & au génie des Etats avec leſquels on contracte des Alliances *ibid.*

ibid. 149. des Alliances fondées ſur la parenté *ibid.* 150.
Allioni (Mr.), ſon *Enumeration méthodique des Plantes du Piémont* XIV. 487.
ALTMAN (Mr *J.G*) ſes *Principia Ethica* I. B. 122. ſon TABLEAU *de l'Eloquence Sacrée* II. 10. ſa DISSERTATION *hiſtorique ſur la Lettre de* Ponce Pilate *à* Tibère &c. VI. 360. ſon COMMENTAIRE *ſur les 2 premiers Chap. des Actes des Ap.* VIII. 469. ſa mort IX. 513.
Amadis de Gaule, qui eſt le premier Auteur de ce Roman XI. 319.
Ambrogi (le P. *A.*) ſa nouv. Edit. de *Virgile* avec une Trad. en vers Italiens XX. 221.
Ambaſſadeurs des Etats Généraux, de quelles Provinces ils ſont tirés XVII. 445.
Ame, ce qu'on peut ſavoir de ſa nature I. 182. ſes facultés *ibid.* 184. ce que c'eſt & comment elle agit XVI. 254. par qui elle agit *ibid.* 265. quel eſt ſon ſiège *ibid.* ſi les animaux en ont une *ibid.* 290. facultés inférieures & ſupérieures de l'ame XVII. 336. ſes cachettes & ſes replis *ibid.* 344. *& ſuiv.* ſi elle eſt une table raſe XXIII. 492. 496. ſi elle penſe toujours *ibid.* 497. ſon état entre la mort & la réſurrect. *ibid.* 546. ſon immatérialité démontrée XI. 306. Ouvrage du *P. Hayer* ſur ſa ſpirirualité & ſon immortal. IX. 247. pourquoi les Grecs lui ont donné le même nom qu'au papillon XVIII. 318. état de l'ame avant ſon entrée dans le monde II. 364. ſelon un Philoſophe moderne le ſiège de l'ame eſt le genre nerveux, qu'on peut ſe repréſenter ſous l'image d'un Claveſſin, l'Ame eſt le Muſicien

ſicien qui exécute ſur cette machine différens airs &c. *ibid.* 365. ce que c'eſt que la pureté de l'ame, & comment on peut l'acquérir XXIII. 449.

Ames, ſi elles ſont toutes égales XXIII. 144.

Amelot de la Houſſaye, trait contre lui II. 84.

Amelot, Miniſtre & Secret. d'Etat, ſon éloge III. 302.

Aménités de l'Hiſt. Eccleſ. & de la Littérat. voyez *Schelhorn.*

Aménophis, ſous ſon règne Moyſe retira Israël d'Egypte XV. 295.

Amérique, les animaux y ſont plus petits & les inſectes plus grands que dans notre hémiſphère XVIII. 10. 13. Diſſertation ſur l'état des Colonies Françoiſes & Angloiſes dans l'Amérique Septentrionale III. 481.

Amersfoort, accroiſſement de cette ville XV. 143. ſa décadence 145. deſcription de cette ville par Mr. VAN BEMMEL XV. 143.

Ami des Filles, Ouvrage moral XV. 495.

Amitié, penſées de Pope ſur l'Amitié I. 74. Extr. d'un Ouvrage ſur l'AMITIÉ XVI. 413.

AMITIÉ APRÈS LA MORT, Lettre où l'on fait l'apologie de cet Ouvr. de Made. *Rowe* VII. 434.

Amirautés des Provinces Unies, quelques détails à ce ſujet XVII. 446.

Ammerſin (le P.) a découvert que le bois de toute eſpèce devient électrique par frottement, lorsqu'il eſt purgé de toute humidité XIII. 493.

Amodiation, elle eſt préférable à l'adminiſtration pour les Domaines XIII. 83.

Amour, s'il eſt l'effet & la ſuite du péché XIX. 471.

471. déclamations outrées de M. *Nicole* à ce ſujet *ibid.* c'eſt de toutes les paſſions la plus noble XXIII. 442. allégorie ſur le véritable Amour VII. 306.

Amour propre, eſt le mobile de toutes nos actions XVIII. 416. quel il doit être pour être raiſonnable *ibid.* 417. s'il eſt le principe de la préférence que nous donnons à la vertu ſur le vice XIV. 45.

AMOUR *& le devoir conjugal*, Sermon ſingulier ſous ce titre IX. 23.

Amour de la Patrie XVII. 17.

Amphibies, leur hiſtoire, leurs ordres, leurs eſpèces XXIII. *& ſuiv.* VI. 307. pourquoi ils peuvent reſter ſi long-temps ſous l'eau X. 268.

Amphibiolithes, ſortes de pétrifications IX. 341.

Amphisbæne, deſcription de ce Serpent VI. 309.

Amputation des membres, Ouvr. de Mrs. *Verduin* & *Maſſuet* ſur ce ſujet VI. 430. *Diſſertation* de Mr. *Bilguer* ſur l'inutilité de l'amputation des membres XXII. 211.

Amſtel (Mr. *Plocs van*), ſon Traité du Droit de Commerce entre les Peuples Neutres & ceux qui ſont en guerre XIV. 507.

AMSTERDAM, *Deſcription de cette ville* par Mr. WAGENAAR Ire. Extr. XVIII. 147. IIde. Extr. *ibid.* 440. IIIe. Extr. XIX. 185. IVe. Extr. *ibid.* 380. notice des Auteurs qui ont décrit cette ville XVIII. 149. Elle n'a acquis le nom qu'elle porte que dans le XIIIe. ſiècle *ibid.* 153. 443. mais ſon origine remonte

monte jusqu'au XIIe. siècle *ibid.* 155. en 1480. elle fut environnée de murailles *ibid.* nombre de ſes habitans *ibid.* 156. XIX. 177. *& ſuiv.* elle avoit été miſe au rang des villes dès 1300. ou 1301. par Guy de Hainaut XVIII. 451. progrès de ſon commerce XIX. 194. 387. privilèges qu'elle obtient *ibid.* 187. 196. 385. incendie qui en conſume le tiers en 1421. *ibid.* 199. autre incendie plus terrible encore en 1432. *ibid.* 201.

Amuſemens des Eaux de Spa (Nouveaux), Ouvr. de Mr. *Limbourg* XIX. 224.

Anabaptiſtes, leur *Hiſtoire* par Mr. *Krohn* XI. 233.

Anacréon, on prépare à Rome une belle Edit. de cet Auteur XIII. 212.

Analyſe des Ecrivains Déiſtes, voyez *Déiſtes*.

Analyſe, à quoi néceſſaire IV. 143.

Anatomie, peu de progrès qu'elle a faits juſqu'ici XII. 391.

Anaxagore, ſon ſyſtême ſur la génération & la diſſolution des corps IV. 360.

ANCHER (Mr. *Kofod*), ſon ſyſtême ſur le gouvernementt abſolu VII. 139. & 148. ſur les conditions eſſentielles à un bon gouvernement, *ibid.* 145. ſur les différentes formes de gouvernement *ibid.* 147. 153. *& ſuiv.* Extr. de ſon Ouvr. intit. *De indole Juris privati, pro habitu Imperii Danico-Norwegici* ibid. 132.

Ancher (Mr. P. *Kofod*), Diſſert. où il recherche ſi l'homme a plus d'amour pour le plaiſir, que d'averſion pour la douleur XX. 234.

Ancres, leur fabrique XVII. 29.
Anderſon (Mr.) ſon Hiſtoire du Commerce XXI. 248.
ANDRÉ (le P. *Yves Marie*), ſon *Eſſai ſur le Beau* XI. 505. nouv. Edit. que M. *Formey* en donne XII. 147. mort & éloge du P. *André* XXI. 497.
Ane, ſon éloge I. 189, 190. VI. 175. organes de ſa voix X. 265.
Anes (*la Fête des*), manière ridicule dont cette Fête étoit autrefois célébrée à Beauvais VII. 402.
Angleterre, ſes avantages II. 283. ſon commerce étonnant en grains *ibid.* 284. ſes fonds en argent & billets *ibid.* 288 ſes dettes *ibid.* ſon exceſſive puiſſance doit allarmer tous les Etats commerçans XX. 103. comment les Elections Parlementaires s'y font XX. 459. différens traits du caractère des Anglois XX. 459. *& ſuiv.* XVII. 193. leur comparaiſon avec les François XVII. 40. pourquoi l'Angleterre n'a produit ni Peintres ni Sculpteurs célèbres *ibid.* 50-56. extrait d'un diſcours ſur leur Philoſophie *ibid.* 191. Peintres Anglois *ibid.* 221. le luxe des Anglois eſt encore fort inférieur à celui des François XXIV. 310 leur crédulité *ibid.* 311. *Hiſtoire complette d'Anglet.* par Mr. *Smollet* VIII. 254. elle eſt trad. en Franç. XII. 504. *Hiſt. d'Anglet. ſous la Maiſon de Tudor*, par Mr. *Hume* XI. 211. *Caractériſtiques de l'Etat Politique de la Grande-Bretagne* IX. 499. *Deſcription de ſa conſtitution & de ſon état préſent* XIII. 207. ſon *Etat préſent*, en Holandois I.

B. 211. Remarques de Mr. *Dangeul* sur le Commerce de la France & de l'Angleterre XI. 270.

Angleterre (Nouvelle), par qui possédée IV. 221. son commerce *ibid.* 225.

Anguis, description de ce Serpent VI. 309.

Animalcules, RÉCRÉATIONS *Philosophiques ou Mélanges d'observations sur quelques Animalcules & quelques Plantes Marines*, voyez *Baster*.

Animaux ont deux manières d'être I. B. 166. comment ils diffèrent entr'eux *ibid.* 167. de l'homme *ibid.* 170. & 178. Ils ont un sens intérieur *ibid.* 169. la conscience de leur existence *ibid.* des passions *ibid.* 180. CONSIDÉRATIONS de Mr. REIMAR *sur les divers instincts des animaux* Ir. Extr. de cet Ouvr. XVI. 288. IId. Extr. XVII. 131. voyez *Instincts*. Parallèle des plantes & des animaux XXIII. 155. réflexion sur l'empire que l'homme exerce sur les animaux V. 440. quelles doivent être leurs différences pour qu'on puisse les rapporter à différentes espèces XIX. 267. ils sont plus petits & plus foibles en Amérique que dans notre hémisphère XVIII. 10. 13. s'il y a des espèces qui disparoissent & s'éteignent *ibid.* 19. pourquoi les Egyptiens les vénéroient & s'abstenoient de leur chair XII. 137. *& suiv.* histoire naturelle des animaux sauvages VII. 333.

ANNALES POLITIQUES, de l'Abbé de *St. Pierre* X. 68.

Annales Typographiques pour l'Allemagne XV. 242.

Annales d'Utrecht, par Mr. G. BURMAN XII. 58.
Années Litteraires (*Les Cinq*), Ouvr. de Mr. *Clément* I. B. 213.
Annonciades, l'Institut de ces Religieuses prit naissance à Bourges V 65. par qui fondées *ibid.* leur règle 66. Annonciades bleues 67.
Antheaume (Mr.), invente un pivot pour la Boussole IV. 8.
ANTHOLOGIE *des Epigrammes & des Poésies anciennes des Auteurs Latins*, par Mr. BURMAN XII. 165.
Anthropolites espèce de pétrifications IX. 341.
Antichronismes de la Genèse, manière d'en rendre raison I. 217.
Anti-Newtonianisme, Ouvr. de Mr. *Cominale* XVII. 226.
Antiphon, Differt. de Mr. *van Spaan* sur cet Orateur XXIV. 267.
Antiquités Romaines, Ouvr. de Mr. *Barbault* intit. *Les plus beaux monumens de Rome ancienne* &c. XV. 212.
Antrustion, ce que signifie ce terme IX. 448.
Anville (Mr. *d'*), son *Memoire sur le Pays d'Ophir* XXIV. 346. divers autres Mémoires de sa façon *ibid.* 347. XVIII. 436.
Anxiété, ce que c'est IX. 179. effets qui en résultent *ibid.* 180. son rapport avec la folie & manière de la traiter *ibid.* 193.
APOCALYPSE, Commentaire de Mr. CREMER sur ce Livre XII. 482.
Apocryphes (*Livres*), ce que c'est VI. 122. ils servent plus à confirmer l'authenticité des Livres Sacrés qu'à l'affoiblir 121.

Apo-

APOLOGIE *du Genre-humain*, Ouvr. du Chevalier D'ARC IV. 142.
APOLOGIE de Lous XIV. ſur la révocation de l'Edit de Nantes, par l'Abbé CAVEYRAC Ir. Extr. XIII. 148. IId. Extr. *ibid.* 377. IIIe. Ext. XIV. 156.
Apologie pour la Nation Juive, Ouvr. de Mr. *de Pinto* XVIII. 509.
Apôtres, leurs fonctions II. 117. leur ſimplicité dans le culte & l'habillement *ibid.* 116.
Apparat pour l'Hiſtoire Naturelle d'Eſpagne IV. 501.
Appel au Peuple, Brochure politique Angloiſe VI. 472.
Application d'un Sermon, ſa définition & ſon uſage II. 27. *& ſuiv.*
APPRÉCIATION *des mœurs & des principes qui règnent actuellement en Angleterre*, ann. de cet Ouvr. du Dr. BROWN VII. 491. Ir. Extr. VIII. 233. *ibid.* IId. Extr. 283. Nouvelle Appréciation des mœurs & des principes XIII. 482.
Aqueduc de Ségovie, dans quel temps & par qui il a été conſtruit XX. 500.
Arabie, Savans qui y ſont envoyés XX. 148. voyez *Michaëlis*. Belle deſcription des déſerts d'Arabie XXII. 344.
Araignée maçonne XXII. 14.
Arbuthnot (le Dr.), Trad. Lat. de ſon Traité Anglois des monnoies, des meſures & des poids des Anciens VI. 487.
ARC (Mr. le Chevalier *d'*), ſon Ouvr. intit. MES LOISIRS IV. 142. autre Ouvr. intit. LA No-

NOBLESSE MILITAIRE v. 483. ſon *Hiſtoire génér. des guerres* VII. 498.
Arcades (Académie *des*), où & quand elle s'eſt formée VIII. 337. Aſſemblées, habits, & conſtitution de cette Société *ibid.* 338.
ARCADIE MODERNE, Paſtorale Héroïque de Mr. *de la Baume Desdoſſat* VIII. 337.
ARCÈRE (Mr.), ſon Hiſtoire de la Ville de la Rochelle & du Pays d'Aulnis VII. 349. XI. 221.
ARCHE DE L'ALLIANCE, comment elle étoit ſituée dans le Saint des Saints I. B. 125.
Architecture des Anciens, voyez *Winckelman. Obſervations* de Mr. *Laugier* ſur l'Architecture XXIV. 235.
ARCKENHOLTZ (Mr. *d'*), ſes *Mémoires concernant Chriſtine R. de Suède* Extr. du IIIe. Tome, XI. 460. Extr. du IVe. Tome, XIV. 92. ſa Vie de Mr. *de Rusdorff* XVII. 255. mémoires qu'il fournit pour l'Hiſt. de *Guſtave Adolphe* XXI. 381.
Arcy (Mr. le Chevalier *d'*), ſes Réflexions ſur le principe de la moindre action de Mr. *de Maupertuis* III. 300.
Ardell (M. *Mac*), ſes tableaux & portraits en manière noire XVI. 465.
Ardenne (le P. *d'*), ſon Traité ſur la connoiſſance & la culture des Jacintes XIII. 237.
Ardoiſières, voyez *Guettard.*
Arduini (Mr. P.), ſon *Specimen Animadverſionum Botanicarum* XV. 480.
Argens (Mr. le Marquis *d'*) critique de ſa *Philoſophie du bon ſens* VII. 366. ſa Traduction d'*Ocellus Lucanus* XVI. 492. ſon portrait XX. 408.

Argenſon (Mr. le Marquis *d'*), ſes Réflexions ſur les Hiſtoriens François & ſur les qualités néceſſ. pour compoſer l'Hiſtoire XIX. 91.

ARGENVILLE (Mr. *d'*), ſa CONCHYLIOLOGIE X. 197. ſon *Abrégé de la Vie des Peintres* XVII. 493. ſon *Appendice de 3 nouvelles Planches aux anciennes de la Conchyliologie* XII. 24.

Argiles, Mémoire de Mr *Macquer* ſur la fuſibilité de cette eſpece de terre XXII. 21.

Argis (Mr. *Boucher d'*), nouv. Edit. qu'il donne de l'*Inſtitut. au Droit Eccléſ.* par Mr. *Fleury* XIX. 435.

Ariens, diſtinction entr'eux & les Demi-Ariens XII. 420. *& ſuiv.*

ARISTOPHANIS *Comœdiæ*, Edit. de Mr. *P. Burmann Secundus* XII. 428. Mémoire de Mr. *le Beau* ſur le Plutus d'Ariſtophane XXIV. 344.

Ariſtote, ſes ſentimens ſur la vertu XIV. 35. quel eſt ſelon lui le but de la Tragédie XXI. 334.

Armadilles, deſcription de cet animal XXII. 68. s'il y en a en Afrique & dans les Indes Orientales XVIII. 10.

Armand (Mr.) ſon Sermon ſur la Paix XX. 243.

Arminiens, fauſſe imputation qu'on leur fait VIII. 515. troubles qu'excitent leurs diſputes avec les *Gomariſtes* XII. 190.

Armoniac (le *Sel*), d'où il eſt produit XVI. 102.

Arnaud (Mr. *d'*), ſon Poëme ſur *la mort du Maréchal de Saxe* XII. 507.

Ar-

Arnould de Cervole surnommé l'*Archiprêtre* XIX. 141.
Arnounts, Secte singulière XX. 205.
Arntzenius (Mr.) sa mort & ses Ouvrages XIII. 243.
Arrotino ou l'*Emouleur*, conjectures sur ce que représente cette fameuse statue XXIV. 317.
Art de connoître les Hommes, véritable Auteur de cet Ouvr. XII. 98.
Art du Chant, Ouvr. de Mr. *Berard* III. 48.
Art de la Guerre, par Mr. le Comte *Turpin de Crissé* III. 489.
Art du *Charbonnier* XVII. 24. du *Chandelier* XXIV. 17. XVII. 26. du *Fabriqueur d'Ancres* XVII. 29. XXIV. 18. de l'*Epinglier* XXIV. 17. XVII. 32. de faire le *Parchemin* XVII. 494. XXIV. 21. de travailler les cuirs dorés ou argentés *ibid.* du *Papetier* XVIII. 23. XXIV. 19. *des forges & fourneaux à fer* ibid. XXIV. 19. 21. du *Cartier* XIX. 225. XXIV. 22. du *Cartonnier* ibid. du *Charbonnier* XXIV. 17. de l'*Ardoisier* XXIV. 20. du *Cirier* ibid. de faire les tapisseries de cuir doré 21. de la forge des enclumes 22. du *Chapelier* 27. du *Mégissier* ibid.
Artères, recherches sur leur structure par Mr. *de la Sône* XIX. 264.
Artillerie raisonnée, Ouvr. de Mr. *le Blond* XVII. 241.
ARTS, *Considérations sur leurs révolutions* Ir. Extr. de cet Ouvr. de Mr. *de Méhégan* III. 446. IIe. Extr. IV. 81. Epoque de la naissance des Arts III. 449. Dans quel Pays on les vit d'abord fleurir 450. Premier Age des Arts 451. second Age 452.

Age d'*Alexandre* 453. de *Philadelphe* & d'*Archimède* 454. de *Scipion*, *César* & *Cicéron* 455. d'*Auguste* 456. de *Julien* 457. de *Charlemagne* & d'*Almanzor* 458. de *Léon* X. 462.

Asbeste, ce que c'est XVI. 111.

Ascarides, description de ces vers XVIII. 246. leur histoire *ibid. & suiv.*

Asèite de Dieu XXII. 38.

Asgard, explication de ce mot VI. 293.

Aspasie (Lettres d') VII. 271.

Assassins (*Hist. de l'Empire des*), Ouvr. de Mr. *Withof* XXII. 526.

Assemanni (Mrs.), leur Catalogue des Livres de la Bibliothèque du Vatican XVII. 479.

Associations d'honneur en usage dans le XIIIe. Siècle XI. 115.

ASTRONOMIE EXPLIQUÉE, ann. de cet Ouvr. de Mr. *Ferguson* VI 474. Extr. IX. 60. Discours sur l'Astronomie XIV. 374. notice de quelques Mémoires qui en traitent XVI. 49. *Astronomie*, Ouvr. de Mr. *de la Lande* XXIII. 243.

Astruc (Mr.) son *Traité des maladies des Femmes* XVII. 238.

Athenæum de Lyon VII. 396.

Athènes, Histoire & représentation de cette ville XI. 478.

Atlas méthodique & élément. de Géogr. & d'Hist. Ouvr. de Mr. *Buy de Mornas* XVIII. 226.

Atlas de Mr. *Stosch* acheté par le Roi de Prusse XXIII 549.

Atlas des Enfans XIV. 510.

Atmosphère (Differt. de Mr. *Horrebow* ſur la hauteur de l') XII. 508.
Atrepiew (*Gregoire*), Uſurpateur du Trône de Ruſſie VIII. 168. ſa mort *ibid.* 169.
Atticus (*Hérode*), Mémoire ſur la vie de cet ancien Rhéteur, par Mr. *de Burigny* XXIV. 343.
Attila, ſa vie par *Olahus* XXI. 499.
Attraction, Hiſtoire critique de l'attraction par Mr. *Hollman* VI. 409. Diſſertat. ſur l'attraction, par Mr. *de Felice* VIII. 531.
AVANTAGES *du Mariage* (*Les*) Extr. de cet Ouvr. XI. 424.
Avantures de Télémaque, nouv. Edit. de cet Ouvr. XVIII. 232.
Aubenton (Mr. *d'*), ſa deſcription des animaux I. B. 184. il découvre une nouv. eſpèce de *Muſaraignes* XIX. 266. ſes réflex. ſur les différences qui doivent ſe trouver entre 2 animaux, pour qu'on puiſſe les rapporter à 2 différentes eſpèces XIX. 267. ſon Mém. *ſur des os & des dents remarquables par leur grandeur* XXIII. 319.
Aubery (Mr. *l'Abbé*), ſes *Conſidérat. ſur l'état préſent de la Littérat.* XVIII. 232.
Aubigné (*Théodore Agrippa d'*), ſon éloge VI. 84. traits de ſa vie *ibid. & ſuiv.* ſa réponſe hardie à Henri III. 86.
Audibert (Mr. l'*Abbé*), ſes Diſſert. ſur les origines de Toulouſe XXI. 495.
Aveugle, voyez *Blacklock*.
Auguſte, traits de la vie de cet Empereur X. 61.
Auguſte (Siècle *d'*), les plus grands hommes qui

qui ont illuſtré Rome ont précédé ce Siècle XVII. 43.
Auguſte Roi de Pologne, mot de ce Prince ſur ſon changement de Religion XIV. 98. plaiſante déclaration d'amour qu'il fit à la Comteſſe de Cozel XX. 200.
Auguſtins V. 56. *déchauſſés* ibid. 57. queſtions ſur leur Règle *ibid.* 58.
AVIS *important ſur l'Inoculat. de la petite Vérole*, Ouvr. de Mr. T. SCHWENKE VI. 209.
Avis ſecrets de la Compagnie de Jéſus V. 322.
AULNIS (*Hiſt. du Pays d'*) Ir. Extr. de cet Ouvr. de Mr. *Arcère* VII. 349. IId. Extr. VIII. 53. bornes de ce Pays VII. 356. ſes coquillages *ibid.* ſes moules *ibid.* étymologie de ce nom 359.
Aulu-Gelle, nouv. Edit. de cet Auteur XVII. 252.
Avocat, ſon indépendance XVII. 4.
Avoine ſa prétendue transmutation en ſeigle XI. 81. 229 232.
Avranchin, voyez *Salines*.
Aurochs, quel animal c'eſt XXII. 348.
Autel de la Victoire, hiſtoire de cet Autel XV. 244.
AUTEURS *Rois & Nobles qu'a produit l'Angleterre*, Ouvr. de Mr. *Horace Walpole* XI. 134.
Auto da fé, pourquoi il n'y en a pas eu à Madrid depuis pluſieurs années XX 43.
Autriche (*Marie Anne d'*), traits de la vie de cette Princeſſe VI. 72-74.
Aymar (le P.) ſes *Exercitationes Theologico-morales de actibus humanis & peccatis* &c. XIX. 451.

B.

Babiales Littéraires, Ouvr. de Mr. le Baron *de Bar* XV. 245.
Bach, (Mr.) ſa vie & ſes Ouvrages XI. 494.
Bacchus, eſt l'*Oſiris* des Egyptiens XII. 132. d'où lui vient le nom de *Dyoniſus* 135. explicat. de fable de ce Dieu ſorti des cuiſſes de Jupiter 142.
Bachiene (Mr.) Ir. Tome de ſa *Géographie Sacrée* XI. 503. Tome IId. XIV. 507. XVII. 503. Tome IIIe. XXIII. 256. ſa Harangue ſur la liaiſon qu'il y a entre l'Aſtron. & la Géogr. *ibid.*
Bacon, croyoit que les actions les plus grandes & les plus utiles au Public avoient été faites par des Gens non mariés IX. 32. réfuté *ibid. & ſuiv.* parallèle de ce Savant avec *Montagne* & *la Mothe le Vayer* ibid. 113. avec *Plutarque* & *Sénèque* 114.
Baenrotz Heeren, étymologie & ſignific. de ce nom XVI. 80.
Baer (Mr.) ſa Diſſert. ſur le *Vœu de Jephté* XXIV. 523.
Bagatelles morales, Ouvr. de Mr. l'Abbé *Coyer* I. B. 203.
Bahrdt (Mr.) ſon Explicat. du Livre de *Job* XXII. 223.
Baillet, trait contre lui I. B. 140.
Baillou, nouv. Edit. de ſes *Opera Medica* XV. 226
Bains froids leur utilité XV. 516. Diſſert. de Mr. *de Limbourg* ſur les bains d'eau ſimple VII. 503.

Bains Sacrés des anciens Chrétiens, Dissert. de Mr. *Paciaudi* sur ce sujet XIII. 485.
Baiser de paix, comment il se donnoit dans les premiers siècles de l'Eglise II. 321. recherches de Mr. le Conseiller *van Idsinga* sur les baisers XI. 200. *& suiv.*
Bakhuysen, fameux Peintre IV. 58.
Balaam, réflexions sur ce que Moyse dit de lui III. 194. *& suiv.*
Balance de nation à nation, ce que c'est III. 63.
Balance des Puissances en Europe XIII. 280.
Balbec (*Ruines de*), Ouvr. de Mrs. *Dawkins* & *Wood* 249. *J. B.*
Bâle, Essai d'une *Description topographique de ce Canton* XI. 484. 3e Jubilé de son Université XIII. 218.
Ballets, leur origine II. 49.
BALLEXSERD, (Mr.) sa Dissert. sur l'*Education Physique des Enfans* XX. 50.
Ballière (Mr.) sa *Théorie de la Musique* XXII. 210.
Banchi (le P.), consulté par un homme qui avoit dessein d'assassiner Henri IV. IX. 212. son désintéressement *ibid.*
Bandini (Mr.), son Edit. de Callimaque XX. 223. son Catalogue des MSS. de la *Bibliothèque de Médicis* XXIII. 238.
Banquier, service important qu'un Banquier de Londres rend à sa patrie V. 303.
Bans (*Louis des*), est l'Auteur de l'*Art de connoître les Hommes*, faussement attribué à l'Abbé *de Bellegarde* XII. 98. plagiat énorme de ce *des Bans* ibid.

Baobab, deſcription de cet arbre monſtrueux XXI. 290.
Baptême, comment il étoit adminiſtré dans les premiers temps VI. 24. *& ſuiv.*
BAR (Mr. le Baron *de*), ſa Lettre aux Auteurs de ce Journal XIV. 427. ſes *Babioles Littéraires* XV. 245.
Barbe, Hiſtoire de la barbe en France XI. 353. *& ſuiv.*
Barbices, Deſcription de cette Colonie XX. 258.
Bardes, quelles étoient leurs fonctions XVIII. 205.
Bardon, voyez *Dandré Bardon.*
Baren (le P.), ſes idées ſur l'Electricité XVII. 227.
Baretti, (Mr.) ſa *Bibliothèque Italienne* VII. 492.
Barkey, voyez *Boot.*
Baron, prérogatives attachées à cette dignité XI. 125.
Baronius, voyez *Alberic.*
Barre, ce que c'eſt & combien dangereuſe X. 335.
Barre (le P.), Nouv. Edit. de ſon *Hiſtoire d'Allemagne* XIII. 235.
Barry (Mr.) ſon *Traité des trois Digeſtions* XI. 477.
Barthelemy (Mr. l'Abbé), ſa découverte de l'Alphabet des Lettres Palmyriennes I. 234. ſon Mémoire *ſur les Lettres Phéniciennes* XII. 113. ſon *Explication de la Moſaïque de Paleſtrine* XIV. 238. XXIV. 358. ſes réflexions ſur des *monumens Phéniciens* XXIV. 349. ſon *Mémoire ſur les anciens Monumens de Rome* XIX. 81.

Barthelemy (*Maſſacre de la St.*), apologie que l'Abbé *de Caveyrac* oſe en faire XIV. 184. réflexions ſur ce ſujet *ibid.* 185. *& ſuiv.* horreurs de ce Maſſacre V. 421. *& ſuiv.* ce qu'en dit Mr. *le Laboureur* XIV. 191.

Baſalte, eſpèce de Pierre IX. 483.

Baſedow (Mr.), ſa *Philoſophie pratique* XII. 508.

Baſſin, ſi les os du baſſin s'écartent dans l'accouchement I. B 47. moyen de dégager les enfans qui en naiſſant ſont arrêtés par les os du baſſin *ibid.* 46.

EASTER (Mr.), ſon Eſſai Médicinal ſur l'air conſidéré comme cauſe éloignée de bien des maladies, & ſur les moyens de les prévenir VIII. 358. ſon Mémoire ſur la manière dont quelques Coquillages & quelques Inſectes de mer ſe multiplient & dépoſent leurs œufs XI. 71. Le premier Livre de ſes RÉCRÉATIONS PHYSIQUES ann. XII. 263. & 521. Extr. XIII. 24. Extr. du IId. Livre XIV. 280. Extr. du IIIe. Livre XVIII. 162. Extr. du Ier. Livre du IId. Tome XIX. 31. Extr. du IId Livre XXIV. 38. du IIIe. Livre *ibid.* 493. ſon Eſſai ſur l'uſage utile & pernicieux de l'opium XIV. 273. ſon Mémoire ſur le *Kin-yu*, ou Poiſſon d'or XXII. 126.

Baſtide (Mr.), ſon *Nouveau Spectateur* XIII. 238.

Battarra (Mr.) ſon *hiſtoire des Champignons du territoire de Rimini* XII. 235.

Batteux (Mr. l'Abbé), ſes *Réflex. ſur l'étude de la Philoſophie ancienne* XVIII. 92. ſes *Mé-*

Mémoires hiſtoriques ſur le principe actif de l'Univers ibid. 25. XXIII. 423 ſon Ouvr. intit. *de la Conſtruction Oratoire* XXI. 494.
Bauclair (Mr. *de*), ſon *Anti-Contract Social* XX. 562.
Baudeau (Mr.), ſon Analyſe de l'Ouvrage de Bénoit XIV. ſur les Béatifications XI. 223.
Baudin, voyez *Inſtituts*.
Bauer (Mr.), ſon explicat. de Deuteron. XXIX. 29. XVIII 239.
Bavière (*Iſabeau de*), ſon entrée dans Paris II. 144.
Bavière (*Hiſtoire de la*), XIX. 232.
BAULACRE (Mr.) ſon Eloge Hiſtorique, & Liſte de ſes Ouvrages XIX. 1.
Baumer (Mr.), ſa Diſſert. ſur la Minéralogie du Territoire d'Erfort XIII. 504.
Baumgarten (Mr. *S. J.*), ſa mort VIII. 274. ſa *Théologie* XI. 497.
Baumgarten (Mr. *A. G.*), ſes *Initia Philoſophiæ Practicæ Primæ* XV. 499.
BAYARDI (Mr.) ſon *Catalogue des monumens antiques d'Herculanum* XIII. 2.
Bayer (*Dom Perez*), Ouvrages de ce Savant Eſpagnol XX. 47. Il poſſède 8 MSS. Hébreux de l'Ancien Teſtament *ibid.* 48.
Bayle, ſon portrait VII. 482. *& ſuiv.* réfutation de ce qu'il dit de David XV. 360. ſa méthode 96.
BAZINGHEN (Mr. *Abot de*), ſon *Traité des Monnoies* XXIII. 48.
Beau, ſa définition VII. 294. comment il s'apperçoit dans les choſes qui en ſont ſuſceptibles *ibid.* 295. *& ſuiv.* Si le beau dans un Ouvrage d'Eſprit ſe découvre mieux par

par le ſentiment que par la diſcuſſion *ibid.* 299 *& ſuiv.* ESSAI du P. ANDRÉ ſur le Beau XII. 147. nouvelle Edit. de ce Livre XX. 231.

Beau (Mr. *le*), ſon *Hiſtoire du Bas-Empire* III. & IV. Tom. XIII. 233. Ve. & VIe. Tomes XVII. 491. VIIe. & VIII. Tom. XXI. 494. ſes Mémoires ſur la Légion Romaine XXIII. 425. il devient Secretaire de l'Acad. Roy des Inſcriptions & B. Lettr. XVIII. 81.

Beau (Mr. *le*), le cadet, ſon Mémoire ſur le *Margitès* d'Homère XXIII. 403. ſur le *Plutus* d'Ariſtophane XXIV. 344.

Beaudeau (Mr.), ſon Mémoire ſur l'utilité des hiſtoires particulières des Provinces XIII. 233.

Beaufort (Mr *Louis de*), plan du *Traité* qu'il a deſſein de publier ſur *l'ancien Gouvernement de la Républ Romaine* I. 42. morceau de ſa Diſſert. ſur les Chevaliers Romains, qui a remporté le prix de l'Acad. des Inſcr. & B. Lettr. *ibid.* 47.

BEAUMELLE (Mr. *de la*), ſes *Lettres & Mémoires pour ſervir à l'hiſtoire de Madame de Maintenon* VI. 80.

Beaumont (Mr. *Deon de*), ſes *Mémoires pour ſervir à l'Hiſtoire générale des Finances* XIII. 244.

BEAUMONT (Mr. *E de*), ſon MÉMOIRE *pour la Veuve Calas.*

Beaumont (Made. E. *de*), ſes *Lettres du Marquis de Roſelle* XXII. 113.

Beaumont (Mad. *le Prince de*), ſon *Magazin des Enfans* VII. 269. ſes *Lettres de Mad. de Montier à ſa Fille ibid.* 270, ſon *Magazin*

sain des Adolescentes trad. en Hollandois XIV. 256. son *Instruction pour les jeunes Dames qui entrent dans le monde* XXI. 492.
Beaurain (le Chevalier *de*), ses Cartes du Landgraviat de *Hesse-Cassel* & de la *Wetteravie* XV. 235.
Beausobre (Mr. *de*), critique de son *Histoire du Manichéisme* I. 158.
BEAUSOBRE (Mr. *Louis de*), son *Introduct. générale à l'étude de la Politique, des Finances, & du Commerce* XXIII. 499.
Beausobre (Mr le Comte *de*), sa Traduction du *Commentaire d'Æneas le Tacticien sur la défense des places* &c. VII. 252.
Beccaria (le P.) ses Lettres sur l'*Electricité* XI. 481.
Beccherus, son projet d'une *Langue universelle* XVIII. 339.
Beck (Mr.) ses *Fundamenta Theologiæ Nat. & Revel.* XIII. 217.
Becket (*Thomas*), son caractère XVI. 281. sa mort *ibid.*
BEERS (Mr.) ses Differt. pour l'éclaircissement de la Chronol. & de l'Histoire ancienne IX. 422.
Béguines, origine de ce nom XI. 120.
Beillac, ce que c'est que cette maladie XXII. 165.
Bélisaire, ce que l'on dit de son aveuglement & de la mendicité à laquelle il fut réduit, est fabuleux XX. 174.
Bell (Mr. G.), ses *Recherches sur la Mission Divine de Jean Baptiste & celle de J. C.* XV. 211.
Bella-donna, description de cette plante III. 41.

41. ſes funeſtes effets *ibid.* 42. XIX. 277. ſa vertu pour la guériſon du *Cancer* III. 44.
Bellarmin, nouv. Edit. de ſes Ouvres I. B. 205. VII. 122.
Belle-action d'un fils XXI. 309. d'un villageois *ibid.* 310.
Bellefonds (le Maréchal *de*), hardieſſe noble avec laquelle il écrit à Mr. *de Louvois* XV. 316.
Bellettes, leurs diverſes eſpèces XVI. 334.
Belidor (Mr.), ſon Mémoire ſur la *Science des Mines* XIX. 256.
Bellegarde (l'Abbé *de*), n'eſt point l'Auteur de l'*Art de connoître les Hommes* XII. 98. voyez *Bans*.
Belley (Mr. l'Abbé), divers Mém. qu'il a fournis à l'Acad. des Inſcript. & Belles Lettr. XXIV. 347. XIV. 61. *& ſuiv.* 307. *& ſuiv.*
BELLE-ISLE (le Marechal Duc de), ſon prétendu *Teſtament Politique* XVI. 421.
Belles-Lettres, leur utilité pour la défenſe de la Relig. Chrét XXII. 535. leurs Révolutions XXIII. 237.
Bellicard (Mr), ſes obſervations ſûr les Antiquités d'Herculane III. 256.
Bellin (Mr.), ſa *Deſcript. Géograph. de la Guiane* XX. 536.
Belloy (Mr. *de*), ſa Tragédie intit. le *Siège de Calais* XXIII. 263.
BEMMEL (Mr. *A. van*), ſa *Deſcription de la Ville d'Amersfoort* XV. 143.
Ben Chaïm (le R. *Jacob*), ſon Edition de la Bible Hébraïque XV. 17. toutes les Editions

tions de nos Bibles Hébr. ont été faites ſur la ſienne *ibid.*
Bénéfices militaires, ce que c'étoient IX. 331.
Beneſcia (Mr. *Jean*), ſon *Traité du Quinquina* XVI. 213.
Benjamin, guerre que les XI. Tribus firent à celle de Benj. III. 180.
Benoît IX. fait Pape à 12 ans III. 307.
Benoît XIV. mort de ce Pape IX. 518. ſon éloge *ibid.*
Benſon (le Dr.), ſon *Examen des preuves de la Réſurrection de J. C.* I. 230.
Benvenuti (Mr. *Joſeph*), ſa Diſſert. ſur l'exercice utile du Cheval XV. 218.
Benzelius (Mr. *Erich*), ſa *Correſpondance Epiſtolaire avec divers Savans* XII. 510.
Berchelman (Mr. *J. P.*) croit avoir découvert un remède ſouverain contre le *Cancer* VII. 258.
Berenger, jugement ſur ce célèbre Docteur III. 309. *& ſuiv.*
Bergler (*Etienne*), particularités de ſa vie XII. 431.
Bernard l'Hermite, deſcription de cet animal marin XIV. 291.
Bernard (St.), ſes vertus & ſes vices XVI. 387.
Bernard (Mr.), ſa deſcription en vers de la Bataille de Parme XXI. 312. une de ſes Odes Anacréontiques *ibid* 319.
Berne (*Société de*), Recueil de ſes Mémoires concernant l'Oeconomie rurale XIX. 227.
Bernouilli (Mr. *Daniel*), ſes recherches ſur le ſon & le ton des tuyaux d'orgue XXIV. 15.

Bernouilli (Mr. *Nicolas*), ſa mort XIII. 219.
Berruyer (le P.), nouv. Edit. de ſon *Hiſtoire du Peuple de Dieu* II. 222. cette Hiſtoire eſt condamnée par un Mandement de l'Evêque de Soiſſons XIV. 492.
Berthelot (*Mr.*) ſon *Cours de Mathématiques* XIX. 221.
Berthoud (Mr.) ſon *Eſſai ſur l'Horlogerie* XIX. 225. ſon Art de conduire & de regler les pendules & les montres XIV. 238.
Berti (le P. *J. L.*) ſes *Oraiſons en Langue Italienne* XIII. 318.
Bernſau (Mr.) ſa Harangue ſur la certitude dans la Théologie XII. 246. ſa *Théologie Dogmatique* XIII 509. ſon *Onomaſticum definitivum* ibid.
Bertier (le P.) ſa *Phyſique des corps animés* XVI. 41.
Bertin (Mr.) ſa Deſcription des plans muſculeux, dont la tunique charnue de l'eſtomac humain eſt compoſée XXI. 282. ſon *Oſtéologie* I. 235.
BERTRAND (Mr. *E*), ſon ESSAI *ſur les uſages des Montagnes* II. 157. ſa *Diſſertation ſur les Bélemnites* XII. 239. ſa Trad. de la *Confeſſion de Foi des Egliſes Réf. de Suiſſe* XVI. 472. ſon DICTIONNAIRE *univerſel des Foſſiles* XIX. 70. XXI. 487. ſon *Muſeum* ibid. 455. ſon MÉMOIRE & ſes SERMONS *ſur les tremblemens de terre de la Suiſſe* V. 339. ſes RECHERCHES *ſur les Langues anciennes & modernes de la Suiſſe* X. 19.
Bertrand (Mr. *Jean*), ſon Traité de l'Irrigation des Prés XXII. 511.
Berulle (Cardinal *de*), ſa *Vie* XXI. 256.

Bétail, précautions qu'il faut prendre pour le préſerver des maladies épidémiques XXIII. 502. IX. 139.

Bêtes, Ouvr. de Mr. *Reymar* ſur leurs *Inſtincts* XVI. 289 voyez *Animaux* & *Inſtincts*. Leur ame ne ſeroit-elle pas immortelle? XVII. 303.

BETTI (Mr.), ſon Poëme Italien intit. *le Ver à ſoie* XXIII. 517.

Bèze (*Théodore de*), portrait infidèle qu'en fait Mr. *d'Arcere* VIII. 74. *& ſuiv.*

Bézoards, comment ils ſe forment & dans quels animaux ils ſe trouvent XXIV. 485. *& ſuiv.*

Bible, explication de divers paſſages de la Bible, voyez *Paſſages*.

- - ſon authenticité XXIV. 51. VI. 118. moyens de rétablir la pureté ori inale du Texte VI. 328 *& ſuiv.* ſa crédibilité XVII. 224. VI. 114. ſon inſpiration XX. 134. nature & étendue de cette inſpiration 135.

- - *Hébraïque*, ſa plus ancienne Edition XV. 23. Bible Hébr. avec des Notes &c. par le P. HOUBIGANT Ir. Extr VI. 316. IId. Extr. VII 75 IIIe. Extr. *ibid.* 308.

- - la première Traduct. Françoiſe de la Bible vient des Réformés X 44.

- - expoſée & éclaircie par demandes & par réponſes, par Mr. POLIER VI. 198. XXIV. 24.

- - avec un Commentaire Littéral &c. par Mr. CHAIS, Extr. de la II. Partie du IVe. Tome IX. 293. Extr. de la Ie. Part. du Ve. Tome XII. 58.

Bible, verſion nouv. & littér. de la Bible par Mr. *Pervet* XXIII. 544.
- - *de Sacy*, nouv. Edition XII. 499.
- - (*Dictionnaire portatif de la*), par Mr. DU LIGNON VII. 406.
Bibliographie Inſtructive, Ouvr. de Mr. *de Bure* Ir. Tome XIX. 439. IId. Tome XXIV. 525.
Bibliothèque de *l'Eſcurial*, Editions Originales qui s'y trouvent XX. 47. *Royale de France*, ſes commencemens & ſes progrès XXI. 33. *du Vatican*, catalogue de ſes MSS. XVII. 479.
- - - - - *Annuelle & univerſelle* I. B. 204.
- - - - - *Hiſtorique & Polit. du Poitou* I. B. 203.
- - - - - *d'une Coquette* VII. 304, 305.
- - - - - *Italienne*, par Mr. *Baretti* VII. 492.
- - - - - *Theologique*, de Mr. *Walch* Ir. Tome IX. 255. IId. Tome XI. 231.
- - - - - *portative des Pères de l'Egliſe* XI. 486.
- - - - - *univerſelle du beau & du bon* XXII. 525.
- - - - - *d'Hiſt. Natur. & de Médecine* XXIV. 279.
BIELFELD (Mr. le Baron *de*), ſes *Inſtitutions Politiques* Ir. Extr. XIII. 66. IId. Extr. *ibid.* 267. Extr. de ſes *Lettres Familières* &c. XX. 376. diverſes particularités de ſa vie *ibid.* 378. *& ſuiv.*
Bienveillance, elle fait le véritable caractère d'une action vertueuſe XIV. 39.

Bigamie, voyez *Valentinien.*
BIGARRURES *Philosophiques* XI. 285.
Bikker (Mr *Lambert*), sa *Dissert. sur le Lait des Femmes* XX. 558. sa Trad. Holland. de *l'Avis au Peuple sur sa santé* par Mr. *Tissot* ibid.
Bikker (Mr. *J.* B.), sa *Dissert. sur le Feu* XXIII. 561.
Bilguer (Mr.), ses *Instructions pour la pratique de la Chirurgie dans les Hôpitaux d'Armée* XVIII. 514. ses *Observat. de Chirurgie* XX. 538. Trad. Franc. de sa Dissert. *sur l'inutilité de l'amputation des membres* XXII. 211.
BINKERSHOEK (Mr.), nouv. Edit. de ses *Oeuvres* XIV. 517. XVII. 58. abrégé de sa vie *ibid.* 60. chicane que lui fait Mr. *Idsinga* XI. 189.
Biographie Britannique IX. 242.
Birch (Mr.), sa *Vie de Henri Prince de Galles, fils aîné de Jaques I.* XIII. 208.
Bison, quel animal c'est XXII. 348.
BITAUBÉ (Mr.), sa *Traduction libre de l'Iliade* XVIII. 136. son *Examen de la Confession de foi du Vicaire Savoyard* XIX. 232. nouv. Edit. de sa Traduct. de l'Iliade *ibid.* 235. XXIII. 172.
Bitume, voyez *Blé*
Bivouac, étymologie de ce mot XVI. 138.
Blacklock (Mr.), devenu aveugle à l'âge de 6 ans, est actuellement un bon Philosophe & un grand Poëte III. 255.
Blair (le Dr.), sa Dissert. sur les Poésies d'*Ossian* XIX. 213.

Blanchet (Mr.), ſa Logique de l'eſprit & du cœur à l'uſage des Dames XIII. 208.
Blanchiment des toiles, Ouvr. de Mr. *Home* ſur ce ſujet XVIII. 231.
Blaſière (Mr.), ſes *Elémens de Méchanique* XX. 561.
Blé (Mr. *l'Agaſcherie du*) ſon *Examen Bituminis Novocomienſis* XV. 254.
Bleds, moyens de les conſerver XVI. 60.
Bleſſure, ſuites extraordin. d'une bleſſure IV. 308.
Bleterie (Mr. *de la*), ſa *Diſſert. ſur l'Empereur Romain dans le Sénat* XVIII. 113.
Bleu de Pruſſe (Examen chymique du), VI. 262 ſa préparation XIX. 269.
Blin (Mr.), ſes Héroïdes intit. *Sapho*, *Biblis* XVII. 245. *Gabrielle d'Eſtrées* ibid.
BLOM (Mr.), ſa Diſſert. *ſur le Bois de Quaſſi* XXIII. 216.
Blond (Mr. *le*), ſon *Artillerie raiſonnée* XVII. 241.
Blount (Mr.), ſes Ouvr. contre la Relig. Chrétienne I. B. 86. ſa fin tragique *ibid.* 89.
BOCAGE (Made. *du*), ann. du *Recueil de ſes Oeuvres* XXIII. 240. Extr. XXIV. 305.
Boehm (Mr.), ſa nouv. Edit. de *l'Epitome Rerum Germanicarum*, & ſes conjectures ſur l'Auteur de ce Livre XV. 243.
Boehmer (Mr. *G. L.*), ſes *Principes du Droit Féodal* XXIV. 531.
Boehmer (Mr. *G. R.*), ſa Diſſert. ſur un prodigieux Mangeur XI. 495.
BOERHAAVE, ſes *Leçons Académ. ſur les maladies des Nerfs* XV. 191. ſon ſentiment ſur

ſur l'Inoculat. de la Petite-Vérole *ibid.* 197.
Beuf, ſes différentes eſpèces XXII. 348.
Beuf (Mr. l'Abbé *le*), divers Mémoires de ſa façon XIV. 63.
BOEY (Mr. *Thymon*), ſes Conſidérations ſur l'antiquité de la Cour de Hollande, Zeelande & Friſe XIV. 195.
Bogislas le grand, Duc de Pomeranie, hiſtoire abrégée de ſa vie IV. 366. *& ſuiv.*
BOILEAU, Trad. Holland. de cinq Satyres & de quelques Epigrammes de ce Poëte I. B. 149. *& ſuiv.*
Bois, figures ſingulières qui ſe trouvent ſur des morceaux de bois ſcié XI. 80. tout bois peut devenir électrique XIII. 493. montagnes qui ſont remplies de bois foſſile XVI. 102. Eglogue ſur les Bois VIII. 540.
Bois (Mr. *du*), ſes *Camps topographiques de la Campagne de* 1757. *en Weſtphalie* XIII. 246.
Boiſi, deſcription de cette maladie XXII. 167.
BOLINGBROKE (Mylord), Extr. de ſes *Oeuvres* I. B. 108. attaque indécemment la Religion *ibid.* 110. *& ſuiv.* ſes contradictions IV. 120. réfutat. de ſes idées ſur les Attributs de Dieu *ibid.* 124. ſur la Providence 130. ſur l'Hiſtoire Moſaïque 136. ſur les Evangiles & les Epîtres 139. réfuté par le Dr. *Warburton* XXIV. 221. ſon portrait XI. 145.
Bologne, beautés du Théatre de cette Ville XXIV. 406.
Bologne (Mr. *de*), caractère de ſa Poéſie Sacrée XVIII. 482.

Belfera (Mr.), ſon Mémoire ſur les amas de Sable qui ſe font dans les Rivières & ſur les moyens d'y remédier III. 250 ſur les moyens de tirer plus d'uſage des Dunes de la Hollande *ibid.* 266.

Bomare (Mr. *Valmont de*), ſon *Dictionnaire d'Hiſtoire Naturelle* XXI. 490.

Bombes, quand elles ont été inventées XVIII. 90.

Bombyx (*Le*) *ou le Ver à ſoie*, Poëme de Mr. *de Francheville* II. 472.

Bona (Mr. *de*), ſon Traité du Scorbut XVI. 213.

Bonamy (Mr.), ſes Réflex. ſur les Cartes Géographiques des Anciens, & ſur les erreurs que les Hiſtoriens d'Alexandre le Grand ont occaſionnées dans la Géographie XIV. 55. ſes Remarques ſur le titre de *Très-Chrêtien* donné aux R. de France XXIII. 412. divers autres Mémoires de ſa façon *ibid.* 411. ſa Diſſert. ſur une prétendue Loi de Valentinien I. en faveur de la Bigamie XXIV. 349.

Bonaſus, quel animal c'eſt XXII. 348.

Bondam (Mr.), ſes *Variæ Lectiones* XIV. 248. ſa Harangue Inaugurale pro *Græcis Juris Romani Interpretibus* XXI. 508.

BONDT (Mr. *Nicolas*), ſon *Eſſai ſur le Droit Public Belgique* VI. 48.

Bongiovanni (Mr. *A*), publie deux Opuſcules anecdotes de *Théodoret* XV. 219

Bonheur, Diſſert. de Mr. *Sulzer* ſur le bonheur des Êtres intelligens VII. 21. ſi ce bonheur peut être parfait *ibid.* 23. comment on

on peut y parvenir 24. en quoi il consiste XI. 17. *Dialogue des Animaux, ou le Bonheur* XIX. 246. bonheur des gens de Lettres IV. 95. *Essai sur le Bonheur*, Ouvr. Anglois XVII. 477.

BONNET (Mr. *Charles*), ses RECHERCHES *sur l'usage des feuilles dans les plantes &c.* Ir. Extr. I. 137. IId. Extr. *ibid.* B. 20. son ESSAI *analytique sur les facultés de l'Ame* XVI. 249. ses CONSIDERATIONS *sur les Corps Organisés* Ir. Extr. XX. 331. IId. Extr. XXI. 1. sa CONTEMPLATION *de la Nature* XXIII. 133.

Bonnet (Mr. *Gisbert*), sa Harangue Inaugurale *de Fidei Mysteriis revelatam Religionem adstruentibus* XV. 504.

Bonnet (*Nicolas*), bizarre imagination de ce Moine IX. 216.

Bonnets (Mr. *J. F. Bonnet des Saints*), Ouvr. singulier qu'il publie XVII. 490.

Bonté de Dieu, si elle exige qu'il produise des êtres susceptibles de félicité XVIII. 466. *& suiv.*

Boot (Mr. C.), son Explication de quelques Chapitres de l'E. S. publiée par Mr. *Barkey* XV. 506.

Borde (le P. *de la*), son *Clavecin électrique* XIV. 494. il trouve un moyen d'électriser à peu de frais XV. 233.

Borgo (Mr. le Chevalier *del'*), se propose de donner par souscription l'Histoire de la Ville de Pise XIII. 485.

Borlace (Mr.), ses *Observat. sur les Antiquités historiques & sur les Monumens de Cornouailles* II. 223.

Boſcovich (le P.) ſon Poëme *de Solis ac Lunæ defectibus* XV. 257.
Boſe (Mr.), ſon Poëme Latin ſur la Sympathie &c. XII. 512.
BOSSUET, nouv. Edit. de ſon *Expoſition de la Doctr. de l'Egl Cath.* XVIII. 20. jugement ſur ſon *Miſſel.* II. 92. *Recueil* de ſes *Oraiſons Funèbres* XIX. 219. ſa VIE par Mr. *de Burigny* XVIII. 20. ſon prétendu mariage avec Mlle. *de Mauléon* ibid. 25 on a dit fauſſement que Mr. *de Saint-Hyacinthe* étoit ſon fils *ibid.*
Boſſut (Mr. l'Abbé), ſon *Traité élémentaire de Méchanique & de Dynamique* XIX. 220.
Botanique, voyez *Buchoz*, & *Jacquin.*
Bottines, on en portoit toujours autrefois à Paris quand on ſortoit X. 71.
BOTTIS (Mr. *Gaëtano de*), ſa Relation de quelques nouveaux Volcans XXI. 407.
Bouaya, ſorte de Poiſſon fort ſingulier II 214.
Bouchaud (Mr.), ſon Eſſai ſur la Poéſie Rhythmique XXI. 494.
Boucher, voyez *d'Argis.*
Bougainville (Mr. *de*), ſes *Recherches ſur les Myſtères de Cérès* IV. 386. ſa Diſſertat. ſur la *Monarchie des Mèdes* IX. 284. comment il lève la contradict. apparente entre *Hérodote* & *Cteſias ibid.* 287. ſon Mémoire ſur le Voyage de *Hannon* XVIII. 433. ſes *Réflexions ſur le Commerce de Carthage, & ſur celui des Anciens en général* ibid. 434. ſon Mémoire ſur les *Antiquités Grecques* &c. XVIII. 414.
BOUGUER (Mr.) ſa diſpute avec Mr. *de la Condamine* I. 233. II. 2. IV. 502. ſon Mémoire

moire ſur les *Réfractions Aſtronomiques obſervées dans la Zone Torride* III. 298. ſon TRAITÉ *ſur la Manœuvre des Vaiſſeaux* VII. 274. ſon *Traité d'Optique ſur la gradation de la Lumière* XIII. 492. ſon *Mémoire ſur les principaux Problèmes de la Manœuvre des Vaiſſeaux* XVI. 46. ſes *Recherches ſur la grandeur apparente des objets* ibid. 51. ſon *Mémoire ſur le mouvement d'oſcillation des corps qui flottent ſur les Liqueurs* ibid 54.

Boulainvilliers (le Comte *de*), jugement ſur ſon Hiſtoire de Mahomet XIV. 140.

Boules combuſtibles, & propres à fournir un bon chauffage XX. 32.

BOULLIER (Mr.), ſon PYRRHONISME *de l'Egliſe Romaine* VII. 461. ſes *Pièces Philoſophiques & Littéraires* XI. 488. ſes DISCOURS *Philoſophiques* ibid. 489. XIV. 116. ſa mort XII. 523. Mémoire Hiſtorique ſur ſa Vie & ſur ſes Ouvrages XIV. 444.

Bouquetin, deſcription de cet animal XXIV. 479.

BOURBELOIN (Mr.), ſon *Obſervation d'un accouchement par l'anus au moyen d'une inciſion faite au rectum, & au corps de la matrice* X. 360.

Bourn (Mr.), ſes *Diſcours ſur les Paraboles de N. S.* XXI. 483.

Bourru (Mr.) ſa Trad. des Obſervat. Médicales par des Médecins de Londres XXIII. 244.

Bouſſole, différens moyens de la perfectionner IV. 7.

Bower (Mr. *A.*) ſon *Hiſtoire des Papes* XI. 212. on l'accuſe d'avoir pillé Mr. *de Tillemont*, & de diverſes autres choſes plus graves VII. 274.
Bowier (Mr.), ſa nouv. Edit. du N. Teſtament Grec XXI. 482.
Boyer (*Paul*), ce que c'eſt que ſa Bibliothèque Univerſelle XII. 104.
Boyſen (Mr.) ſon *Dictionnaire Hébraïque* XVIII. 236.
Boyſen (Mr. *F. E.*) ſes *Monumens anecdotes relatifs à l'Hiſt. d'Allemagne* XVI. 232.
Brachmanes, origine & progrès de leur Religion XII. 396.
Brahé (Mr.), ſes Remarques ſur les 5 Articles dont on exige la ſignature dans l'Ile de Walcheren IX. 527. ce rigide Orthodoxe eſt lui même ſoupçonné d'héréſie XII. 519. ſa Lettre à ce ſujet *ibid.*
Brebis, hiſtoire de cet animal V. 265. ſes différentes eſpèces XXII. 349. cauſe ſingulière de ſes maladies V. 269.
Brèche, ſorte de marbre qui ſe trouve au fonds de la mer IX. 4.
Brenkmann (*Henri*), particularités de ſa vie & notice des MSS. qu'il a délaiſſés XXII. 397.
Bret (Mr.) ſes *Contes Moraux & Dramatiques* XXII. 536.
Bretagne (*Grande*), voyez *Angleterre*.
Breughel (*Jean*), Peintre, liſte de ſes Tableaux I. 63.
Brigide (*Ste*), de Suède, ſa ſingulière dévotion III. 325.

BRISSON (Mr.) ſon ORNITHOLOGIE XI. 489. XX. 189. ſon *Règne Animal* XVIII. 256.

Brookes (Mr.) ſon *Syſtême d'Hiſtoire Natur.* XX. 220.

Broſſe (*de la*), ſimple Barbier qui devint grand Chambellan de Philippe III. Roi de France XI. 132. ſa fin tragique *ibid.*

Broſſes (Mr. le Préſident *de*) ſon *Eclairciſſement ſur un Ouvrage de Salluſte* XIV. 73. ſa *Deſcription d'un Vaſe & de 4 MSS. trouvés en Sibérie* XXIV. 363.

Brotier (le P.). ſa nouv. Edit. de Tacite XVI. 476.

BROUZET (Mr.), ſon *Eſſai ſur l'Education Médicinale des Enfans* II. 291.

Brown (*George*), Archevêque de Dublin, dépeint les Jéſuites, & prédit leur ſort d'une manière frappante XX. 435. *& ſuiv.*

BROWN (le Dr.) ſon APPRÉCIATION *des mœurs & des principes qui caractériſent actuellement la Nation Angloiſe* VIII. 233. ſon Ode Sacrée intit. *la Guériſon de Saül* XIX. 214. ſa *Diſſert. ſur l'origine, l'union & les effets de la Poéſie & de la Muſique* ibid. ſes *Penſées ſur la Liberté Civile* XXIII. 231.

Bruas (Mr. J. H. *de*), brochure qu'il publie ſur l'uſage de quelques inſtrumens dans les accouchemens IV. 252.

Brucioli (*Antoine*), particularités de ſa vie & catalogue de ſes Ouvr. XIX. 123.

Brucker (Mr.), ſon *Hiſtoire Critique de la Philoſophie* XV. 161.

Brugman, Moine intriguant & bouffon XIX. 202.

Brugmans (Mr.), ſes *Eſſais Philoſoph.* ſur la matière magnétique XXIV. 63.
Bruguier (Mr.) Miniſtre Réformé penſa être dépoſé pour avoir mis l'Oraiſon Dominic. en vers burlesques XII. 99.
Brumoi (le P.) Traduct. Angl. de ſon *Théatre des Grecs* XV. 210.
Brunet (Mr.), ſon *Abrégé Chronologique des grands Fiefs de la Couronne de France* XIII. 138.
Brunier (Mr.), ſes *Sermons ſur la Paix* XX. 242. ſa Trad. Franç. du *Traité de la Connoiſſance de ſoi même*, par Mr. *Maſon* XXII. 243.
Brunnike (Mr.), ſes Ouvr. ſur les *Inſectes* XXIV. 246. & ſur les *Oiſeaux* ibid. 247.
Brunswick (*Albrecht Henri Pr. de*), ſa *Vie* par Mr *Jéruſalem* XVII. 272.
Bruti (*Michel*), nouv. Edit. de ſon *Hiſt. de Florence* XXI. 485.
Brutus, étoit s'il faut en croire Mr. *Hocke* un vil uſurier qui prêtoit à 48. pour cent XXI. 249. il n'étoit point véritablement vertueux XXIII 440.
Bruyere, elle peut dans la tannerie ſuppléer à l'écorce du chêne & du pin XIX. 263.
Bruyère (*la*), penſée de cet Auteur examinée II. 303.
Bruyn (Mr. *G. G. d'Oſten de*), ſa *Diſſertat. ſur les progrès que les hommes deſtitués de la Révélation ont faits dans la Morale* X. 166.
Buache (Mr.), ſon *Parallèle des fleuves des 4 parties du Monde &c.* X. 274. ſes *Conſidérations ſur les nouv. découv. au Nord de la*

la Mer du Sud ibid. 276. ſon Syſtême ſur le fonds de la Mer VI. 267. ſa diviſion de l'Océan *ibid.* 270. & de ſes baſſins 271. ſes vues ſur l'espèce de charpente du Globe, compoſée des chaînes des Montagnes qui traverſent les Mers comme les Terres, *ibid.* 266. *& ſuiv.* ſon *Mémoire ſur les différentes idées qu'on a eues de la traverſe de la Mer Glaciale Arctique* XIV. 18. ſon *Mémoire contenant les raiſons d'une nouv. diſpoſition de Mappemonde pour étudier l'Hiſt. Ancienne* XVI. 60. ſes *Conſidérations ſur les Terres Auſtrales & Antarctiques* ibid. ſes *Obſervat. Géographiques & Phyſiques &c.* XX. 31

Buccin *flottant* ou *Dryvertje*, deſcription de ce Coquillage XXIV. 44.

Büchner (Mr.), ſon *Traité de ceux qui ſont morts deux fois* XII. 259. ſa Diſſert. *ſur l'Arbre de la Science du bien & du mal* ibid. 514. ſon *Traité de l'Inſpiration de l'E. S.* ibid. 515.

Buchoz (Mr.), ſon *Traité des Plantes de la Lorraine* XXIV. 236. ſon *Hiſt. Nat. des Végétaux de la France* ibid.

Buffle, deſcription de cet animal & ſes différentes eſpèces XXII. 348.

Buffon (Mr. de), ſes explications ou rétractations I. B. 159. Extr. du Tome IVe. de ſon *Hiſt. Natur.* ibid. 158. Extr. du Ve. Tome V. 263. Extr. du VIe. Tome VII. 328. ann. du VIIe. Tome XI. 490. Extr. XII. 382. du VIIIe. Tome XVII. 313. Ir. Extr. du IXe. Tome XVIII. 1. IId. Extr. *ibid.*

ibid. 301. Extr. du Xe. Tome XXII. 58. du XIe. Tome, *ibid.* 320. du XIIe. Tome XXIV. 459. ſon Syſtême des *Molécules organiques* défendu par Mr. *Panckouke* XV. 492. combattu par Mr. *Bonnet* XX. 334.

Bullet (Mr.), ſes *Diſſert. ſur différens ſujets de l'Hiſt. de France* XI. 491. ſes *Mémoires ſur la Langue Celtique* XIII. 239 ſon *Hiſt. de l'établiſſ. du Chriſtianisme tirée des ſeuls Auteurs Juifs & Payens* XXIII. 241. ſes *Recherches hiſtoriques ſur les Cartes à jouer* VIII. 524.

Bunau (Mr. le Comte *de*); vente de ſa Bibliothèque XX. 265.

Bure (Mr. *de*), Ir. Tome de ſa *Bibliographie Inſtructive* XIX. 437. IId. Tome XXIV. 525.

Burette (Mr.), ſon éloge hiſtor. IV. 172.

Burgau-Morchon, ſorte de Coquillage VII. 358.

BURIGNY (Mr. *de*), ſa VIE *de Grotius* I. 116. relevé dans ce qu'il dit du penchant de Grotius pour la Communion Romaine *ibid.* 130. ſa VIE *de Boſſuet* XVIII. 20. ſes *Réflexions ſur la conduite des Magiſtrats Romains dans le Gouvernement des Provinces* ibid. 86. ſur les *Livres Sacrés des Peuples Profanes* ibid. ſur les *Cicéroniens* ibid. 89. divers autres Mémoires de ſa façon XXIII. 403, 404, 410, 411. ſon Mémoire ſur la Vie d'*Hérode Atticus* XXIV. 343.

Burle (Mr. l'Abbé *de*), publie la *Science du Gouvernement* par Mr. DE RÉAL XIV. 494. ſa Diſſert. *ſur le nom de l'Auguſte Maiſon de France* XVII. 491.

BURMAN (*Mr. François*), Lieutenant Colonel, ſes REMARQUES *concernant la Langue Hollandoiſe & diverſes Antiquités* XVI. 135.

Burman (Mr. *François*), Profeſſeur en Théologie, ſon Oraiſon Funèbre de Mr. *Irhoven* XV. 248.

BURMAN (Mr. *Gaſpard*), ſa mort & ſon éloge IV. 253. ſes ANNALES *d'Utrecht* XI. 58.

Burman (*Pierre*), Recueil de ſes Harangues XII. 464. particularités de ſa vie 467. *& ſuiv.*

BURMAN (*Mr. Pierre*) *Secundus*, ſon Edition des Ouvrages de LOTICHIUS IV. 60. ſes Vers *ad Philomelam* XI. 506. ſon ANTHOLOGIE *des Epigrammes & des Poéſies anciennes des Auteurs Latins &c.* XII. 165. ſon Edition de CLAUDIEN XIV. 79. des QUATRE *Livres de Ciceron à Hérennius* XV. 149. ſon CONSPECTUS du *Voyage du Sicile* de Mr. *d'Orville* XVI. 173. ſa Harangue de *Mæcenatibus Doctis validiſſimis Muſarum præſidiis* XX. 249. Edition qu'il donne du VOYAGE *de Sicile* de Mr. *d'Orville* Ir. Extr. XXI. 207. II. Extr. *ibid.* 371.

Burn (le Dr.), ſon *Corps de Droit Eccléſiaſtique* XX. 522.

Burnet (G), Evêque de Salisbury, ſa crédulité XXII. 87.

Burorina, ce que c'étoit que cette Déeſſe XXI. 167.

Buſching (Mr.), ſa *Géographie* XIV. 246. on l'a trad. en François & en Holland *ibid.* & en Anglois XVI. 463. ſon Introd. à la *con-*

connoiſſance phyſique & politique de l'Europe XXIII. 499.
Buſte de Turin, voyez *Jacquier.*
Butler (*Samuel*), Auteur de *Hudibras*, ſes *Fragmens & Pièces anecdotes* XII. 231.
Butta ou *Bouda*, eſtimé le fondateur de la Secte *Samanéenne* XIV. 315.
Buttſtett (Mr.), ſes *Penſées ſur les Myſtères &c.* XXI. 508.
Buy de Mornas (Mr.) ſon *Atlas méthodique & élémentaire* XXII. 514.
Buxtorf, le fils, ſoutient contre *Cappel* la parfaite intégrité du Texte Hébreu de nos Bibles XV. 12.

C.

Cabillaux & Houks, ce que c'étoient que ces factions XIX. 191.
CABINET *Ichtyologique*, de Mr. *L. T. Gronovius* VI 304.
Cabires, voyez *Freret.*
Cachettes de l'ame, ce que c'eſt XVII. 344.
Cadmus, explication de ce que la Fable dit de lui I. 203.
Cadonici (Mr.), ſoutient contre *Derham* que les Planètes ne ſauroient être habitées XIV. 488.
Cadrans Solaires, voyez *Gnomon.*
Cæcilia, deſcription de ce Serpent VI. 308.
Caſgnus (le P.), Proſpectus de ſon Dictionnaire en 30 Volumes XVI. 217
CAHUSAC (Mr. DE), ſon Traité Hiſtorique de la Danſe II. 36.

Calao des Indes, description de cet Oiseau XXII. 193.
Calas (*Jean*), histoire de sa mort funeste XXI. 171. Pièces relatives aux malheurs de sa famille XVIII. 214. Mr. DE VOLTAIRE prend la défense de ces infortunés *ibid.* Calas est déclaré innocent par le Conseil du Roi XXIII. 225. Extr. du Mémoire de Mr. DE BEAUMONT en faveur de la Veuve *Calas ibid.* 223. Projet de Souscription pour une Estampe qui représente la famille *Calas* XXIV. 213.
Calédoniens, leurs mœurs & leurs usages XVIII 206.
Californie, *Histoire Natur. & Civile* de ce Pays XI. 475.
Caliste (*George*), Chef des *Syncrétistes* VII. 210. titres odieux que lui donnoient ses ennemis *ibid.* 211.
CALLIMAQUE, nouv. Edit. qu'en donne Mr. ERNESTI XV. 375. autre Edit. de Mr. *Bandini* XX. 223.
Calmet (Dom *Augustin*), sa mort VIII. 525.
Calvin, belle Préface qu'il mit à la tête de la *Somme de Théologie* de *Mélanchton* III. 281. *& suiv.* défendu contre Mr. *Ladvocat* I. B. 65.
Camédris, Conte de Mlle. *Mazarelli* XXIII. 536.
Caméléon, descript. de cet animal VI. 313.
CAMISARDS, leur Histoire XVII. 117. motifs qui les portèrent à prendre les armes *ibid.* 125. ils ne furent excités à la guerre par aucune Puissance Protestante *ibid.* 131.

CAMPBELL (le Dr.) ann. de ſa *Diſſertat. ſur les Miracles*, contre Mr. *Hume* XVII. 472. XVIII. 499. Ier. Extr XIX. 157. IId. Extr. *ibid.* 334. Trad. Françoiſe de cet Ouvr. par Mr. *de Caſtillon* XXII. 227.

Camper (Mr.), ſon Mémoire ſur l'ouïe des Poiſſons à écaille XXII. 121.

Camphre, végétation chymique faite avec le Camphre XIX. 272.

Campagne de Hollande en 1672 *ſous les ordres du Duc de Luxembourg*, Ouvr. ann. XII. 259.

CAMPAGNE *du Maréchal de Noailles en Allemagne l'an* 1743. XVI. 85.

Campien, (le P.), fauſſe imputation qu'il fait à Mr. *Abbadie* XIV. 224.

Campus Idiſtaviſus, célèbre par une victoire de Germanicus, eſt au même endroit où s'eſt donné la bataille de *Haſtenbeck* IX. 379.

Camus (Mr *le*), ſes *Mémoires ſur divers ſujets de Médecine* XIII. 490.

Canaan, ſingulière interprét. de la malédict. que Noé lui donna III. 9.

Cananor, deſcription de cette Ville V. 391.

Canaries, *Hiſtoire de la découverte & de la conquête de* ces *Iſles* XXII. 201.

Cancer, guéri par une infuſion de *Belladonna* III. 34. remède qu'on prétend ſouverain contre ce mal VII. 258. autre ſpécifique XIV. 500.

Canis Carcharias, voyez *Requin*.

CANNEGIETER (Mr. *Henri*), ſes TRAITÉS *ſur différens ſujets* Ier. Extr. IX. 387. IId. Extr. X. 307.

X. 307. ſa LETTRE *ſur quelques Inſcriptions* XI. 205. ſa DISSERTAT. ſur une pierre gravée, ſur une ſtatue d'Iſis, & ſur la Déeſſe *Burorina* XXI. 163.

Canoniſation (premier acte authentique de), VII. 398.

Cantique des Cantiques, nouv. Trad. & Commentaire de ce Livre XXII. 505. autre Commentaire XV. 478.

Cantique Arabe (le) *d'Abi-Abdallah*, trad. en Latin par Mr. *Uri* XV. 254. ce Cantique opère diverſes guériſons miraculeuſes *ibid.* 255.

Canton (Mr.), ſon *Eſſai ſur la variation de l'aiguille aimantée* XV. 105.

Cap de bonne eſpérance, obſervations ſur ſon climat V. 11.

Cappel (*L.*), a ſoutenu avec raiſon que le Texte Hébreu d'aujourd'hui eſt fautif XV. 12.

Capthor, l'un des petits fils de Noé, le culte qu'on lui rendoit donna lieu à celui de *Jupiter Caſius* chez les Grecs & les Romains I. 209.

Capucins, pourquoi ainſi nommés IV. 331. leurs 12. poches 333. mépriſe ſingulière de leurs Bibliothécaires 334.

Caquet bon bec, Poëme de Mr. *Junquières* XIX. 440.

CARACCIOLI (Mr. le Marquis), Extr. de ſon Ouvr. intit. *la* JOUISSANCE *de ſoi même* XI. 82. & de ſon *Véritable* MENTOR ibid 86. ſon *Univers énigmatique* ibid. 223 ſon *Traité de la Gaieté* XVII. 502. ſon *Langage de la Raiſon* XIX. 440. *& de la Religion* ibid. 440.

Caractères & Réflexions Critiques, Satyriques & Morales, Ouvr Anglois VI. 229.
Caractéristiques de l'Etat Politique de la Grande Bretagne XI. 509.
Cardinal, anecdotes touchant cette dignité VII. 40.
CARLETON (le Chevalier), Abrégé de ſa VIE VIII. 26. *& ſuiv.* ſes LETTRES, *Mémoires & Négociations* XII. 183.
Carli-Rubbi (Mr.), ſon Ouvrage ſur les Monnoies XIII. 215.
Carlsbad, vertu de ſes eaux minér. pour diſſoudre la pierre VIII 273
Carmes, par qui leur ordre a été fondé & d'où il a pris ſon nom XI. 122. III. 13. forme de leur premier habit III. 17. changée 18 Si *Jéſus Chriſt* a été Carme 379. & la Ste Vierge Carmelite 380. Elle apporte le Scapulaire au Général des Carmes 389 & annonce en vers la durée de l'Ordre 393. récréations des Carmes 399. leurs coulpes & leurs peines 400. leurs momeries 398. II. 446.
Caroline, ſes productions & ſon commerce IV. 236
Carter (Made.), ſes *Poéſies* XVII. 225. ſa Trad d'*Epictète* ibid.
Cartes Géographiques des Anciens, recherches de Mr. *Bonamy* à ce ſujet XIV. 55.
Cartes à jouer (*Recherches Hiſtoriques ſur les*), Ouvr. de Mr. *Bullet* VIII. 524. quand elles ont été introduites en France V. 425.
Carthage, ſon commerce XVIII. 434.
Cartier (*Art du*), XIX 225
Cartonnier (*Art du*) XIX. 225.

Casa (*Jean della*), Auteur du premier *Index Librorum prohibitorum* x. 30. xxii. 402. 413. nouv. Edit. de ſes Oeuvres xxi. 484.
Caſius, voyez *Jupiter*.
Caſſali (Mr), ſa Diſſert. ſur la manière de regler le droit de ſucceſſion entre des Jumeaux xii. 237.
Caſſini de Thury (Mr.), *ſa Relation de deux Voyages faits en Allemagne pour déterminer la grandeur des degrés de Longitude &c.* xxiii. 533.
Castillon (Mr. *de*), Lettre où il indique une *nouv. méthode de trouver le terme général d'une ſérie recurrante* ii. 357. on lui donne à Utrecht la Chaire de Profeſſeur ordin. de Philoſ. & de Mathémat. iii. 493. Ir Extr. de ſon Discours *ſur l'origine de l'inégalité parmi les hommes, pour ſervir de réponſe à celui de Mr. Rouſſeau* vii. 186. IId. Extr. viii. 190. ſa Harangue *de legitimo ſtudiorum nexu* &c. xv. 504. ſa Trad. Franç. de la *Diſſert. de Mr. Campbell ſur les Miracles* xxii. 227.
Caſtor, hiſtoire de cet animal xvii. 322. S'il eſt vrai que les Caſtors ne travaillent qu'en ſociété *ibid.* 323. *& ſuiv.* on en a trouvé un dans l'Iſſel 324. comment il peut digérer le bois xix. 302.
Cat (Mr. *le*), ſon Eloge de Mr. *de Fontenelle* xi. 492.
Catalogue *des Auteurs Rois & Nobles qu'a produit l'Angleterre*, par Mr. *H. Walpole* xi. 134.
- - - *des monumens antiques qu'on a déterrés à* Herculane xiii. 1.

Catalogue des MSS. de la Bibliothèque de Berne, par Mr. SINNER XIV. 212.
(Hollandois) de tous les Théologiens qui ont écrit sur la Bible I. 241.
Catane, monumens antiques qu'on trouve dans cette ville XXI. 236.
Catani (le P.) son Edit. des *Annales d'Italie* de *Muratori* XIX. 452.
Catéchisme d'Heidelberg, expliqué par *D. Ouboter* I. 241.
Catéchisme Histor. & Dogm. par Mr. *Chais* III. 496.
Catéchisme Suédois, questions singulières qui y sont contenues VIII. 268.
Catherine de Cardone, sa bizarre dévotion III. 397.
Catherine de Médicis, description d'une fête qu'elle donna aux Thuilleries 4 jours avant la S. Barthelemy V. 422.
Catholicum J. Januensis, quand & par qui il a été imprimé XV. 442.
Catholiques Romains, liberté dont ils jouissent en Hollande XVII. 442. *& suiv.*
Caton (*M.* P.), son orgueil XV. 86. sa mort fut inutile à sa Patrie *ibid.*
CAVEYRAC (l'Abbé), son Apologie de la Révocat. de l'Edit de Nantes, & sa Dissert. sur le Massacre de la S. Barthelemy Ire. Extr. XIII. 148. IIde. Extr. *ibid.* 377. IIIe. Extr. XIV. 156 *Caveyrac* est condamné par le Parlement de Paris à être fouetté, marqué, & envoyé aux galères XXI. 203. réfutation de son furieux Ouvr. XIV. 180.
Caylus (Mr. *de*), Evêque d'Auxerre, sa mort &

& ſon éloge I. B. 138. trait contre ſon *Miſſel* II. 93.
Caylus (Mr. le Comte *de*), ſes Réflexions ſur quelques Chapitres du XXXVe. Livre de Pline XIV. 71. IIIe. Tome de ſon *Recueil d'Antiquités Egyptiennes, Etrusques* &c. *ibid.* 238 IVe. Tome XVI. 488. ſes Diſſert. *ſur les Boucliers d'Achille, d'Hercule, & d'Enée* XVIII. 82. ſur *deux Tableaux de Polygnote* 83. ſur *les Hiſtoriens anciens en général & ſur Diodore de Sicile en particulier* 84. ſur *les connoiſſances Phyſiques des Anciens* ibid. ſur *la Peinture à l'encauſtique* 432. Ve. Tome de ſes *Antiq. Egypt.* ibid. 505. ſon *Mémoire ſur les Ruines de Perſépolis* XXIII. 406. quelques autres Mémoires de ſa façon 407. *& ſuiv.* XXIV. 350. ſa mort *ibid.* 241.
Cayopollin, deſcript. de cet animal XXII. 76
Cayre, remarques ſur le *Grand* Cayre II. 254. ſur le *vieux* Cayre 255.
Ceinture, elle étoit anciennement une grande marque d'honneur X. 124.
Ceinture de Ste. *Monique*, V. 59. des *Annonciades* ibid. 67
Célèbes ou *Macaſſar*, relation de la conquête de cette Iſle par les Hollandois VIII. 417.
Céleſtins, leur Règle V. 54.
Célibat des Prêtres XI. 127. *Apologie du Célibat* XVII. 237.
Cellier (*Dom Remi*), Tome XIX de ſon *Hiſtoire des Auteurs Sacrés & Eccléſiaſt.* I. 234.
Celotti (Mr.), ſon *Commentaire Littér. &*

Mystique ſur le *Cantique des Cantiques* XV. 478.
Celſus (*Minos*) ou *Minio Celſi*, qui il étoit X. 32.
Celtes Gaulois, ont peuplé la Grande Bretagne XVIII. 203. *Mémoires ſur la Langue Celtique*, par Mr. *Bullet* IX. 510.
Cenchris, deſcription de ce Serpent VI. 309.
Cène (*Ste.*), *Traité de ſa nature & de ſon but* IX. 500. ſi elle eſt une participation au Sacrifice du Rédempteur, ou une ſimple commémoration de ce Sacrifice *ibid.*
Cépotaphes ou *Sepulcres ſitués dans les Jardins*, Diſſert. de Mr. *van Goens* ſur ce ſujet XX. 249.
Ceramianthême, plante marine IX. 11.
Céramiques ou Avantures de Nicias & d'Antiope, Roman XIV. 239.
Cérés, Recherches ſur les myſtères célébrés en ſon honneur à Eleuſis IV. 386. qui on y admettoit 389. quels en étoient les Miniſtres 390.
Cerfs, leur hiſtoire VII. 337. leurs combats 336. combien ils vivent 341. XIX. 306.
Certitude, différence entre certit. & infaillibilité VII. 470.
Cerveau, s'il eſt le ſiège ou le centre du ſentiment XII. 388.
Ceruti, ſa Traduct. en vers Italiens du Livre de *Job* XIV. 487.
Céſar, ſon caractère III. 456. on croit avoir découvert ſon Tombeau VII. 248. nouvelle Edit. de la Trad. Franç. de ſes *Commentaires* XIX. 472.

CEVENNES, *Hiſtoire des Troubles des Cévennes, ou de la Guerre des Camiſards* XIII. 219. XVI. 117.
Chabert (Mr. *de*), ſes *Obſerv. Aſtron. & Géograph. en Amérique* X. 273.
Chabrias, ſon éloge par *Démoſthène* VI. 8.
Chaila (l'Abbé *du*), ſes violences contre les Camiſards XVI. 127. ſa mort 128
GHAIS (Mr.), ſon ESSAI *Apologétique ſur l'Inocul. de la petite-Vérole* II. 387. III. 186. Ve. Tome de ſon *Commentaire Littéral ſur la Bible* XI. 504. ſon *Commentaire* ſur le Ir. Livre de SAMUEL XII. 58. ſur le IId. Livre de SAMUEL XV. 351. ſon Mémoire *ſur l'origine & la manière d'inoculer la petite-Vérole* XIV. 267. ſon Mémoire ſur les Etuves pour deſſécher les bleds XVI. 60.
Chalcidique, ſignification de ce mot III. 366.
Chaldéens, ils connoiſſoient la théorie des Comètes XVIII. 84.
Chaleur, différente proportion de la chaleur du Soleil à celle qu'on éprouve à l'ombre ſelon les ſaiſons I. 146. effets de la chaleur directe du Soleil ſur les plantes I. B. 29.
Challes (Mr. *de*) notices de ſa vie & de ſes Ouvr. X. 34.
Chambaud (Mr. *Louis*), ſon *Dictionnaire François & Anglois* XV. 257.
Chamberlain, ſon ſecret pour les accouchemens laborieux I. B. 36.
Chameau, deſcription & hiſtoire de cet animal XXII. 341. grands ſervices qu'il rend à l'homme 342 *& ſuiv.*

Chamois, description de cet animal XXIV. 479.
Champignons, leurs funeftes effets III. 125. *Mémoires* de Mr. *Muller* fur *les Champignons* XXIV. 246.
Champs (Mr. *des*), fa Trad. Franç. des *Dialogues des Morts* de Mylord *Littleton* XV. 78.
Chancres fcorbutiques, remède pour les guérir XXI. 288.
Chandelier (*Art du*), XVII. 26.
CHANDLER (le Dr. *Samuel*), fon EXAMEN *de l'Hiſt. de l'Homme ſelon le cœur de Dieu*, ou *Apologie de David* XVII. 224. Ir. Extr. de cet Ouvr. XVIII. 390. IId. Extr. XIX. 41. divers Ouvr. qu'il a publiés contre les Incrédules XVIII. 394.
Changes (Traité théorique & pratique des), XIII. 235.
Chanoines de *Ste. Geneviève*, v. 55. de St. Jean des Vignes 56.
Chant (*Art du*), Ouvr. de Mr. *Bérard* III. 489.
Chanvallon (Mr *Thibault de*), ſon *Voyage à la Martinique* XX. 535.
Chaos del Tri per uno, ce que c'eſt que cet Ouvr. X. 34.
Chapeau, origine de ce mot XVI. 150.
Chapelain (le P.), ſes *Diſcours ſur quelques ſujets de Pieté & de Religion* XIV. 232.
Chapman (Mr.), Trad. Franç. de ſon *Eſſai ſur le Sénat Romain* XXIV. 235.
Charbon de Bovey, ce que c'eſt XVI. 103.
Charbonnier (*Art du*), XVII. 24.

Charlemagne, ſon portrait VII. 397. XVI 382 rigueur avec laquelle il traite les Saxons IX. 326. chûte de ſa maiſon pendant que celle de *Witikint*, qu'il avoit perſécuté, ſe perpétue & monte ſur le Trône de France *ibid.* cauſes de la décadence de la maiſon de Charlemagne *ibid.* comment il ſcelloit les Traités 327. diſcours qu'il adreſſe aux premiers nobles 451.

Charles le Chauve, dépoſé & excommunié par *Vénilon* Archevêque de Sens IX. 325. puſillanimité de ce Prince *ibid.*

Charles V. Roi de France, anecdotes à ſon ſujet II. 140. ſes grandes qualités XIX. 146.

Charles VII. Roi de France, ſon *Hiſtoire*, ou plutôt Roman qui porte ce nom II. 465.

Charles III. Roi d'Eſpagne, ſon portrait XX. 507.

Charles XII. Roi de Suède, ſa Lettre au R. *Stanislas* X. 236. *Anecdotes de ſon ſéjour à Bender*, Ouvr. de Mr. *de Fabrice* XIII. 223. *&* 513.

Charleval, anecdote ſur cet Ecrivain XII. 377. ſa générosité *ibid.*

CHARTRES *des Comtes de Hollande & Zeelande, Seigneurs de Friſe* par Mr. *F. van Mieris* I. 1.

Chartreux, leur fondateur, & leurs ſtatuts IV. 29. *& ſuiv.*

Chaſſe, ſon éloge VII. 338. vers contre la Chaſſe *ibid.* 339.

Chat, hiſtoire & deſcription de cet animal VII. 329. *& ſuiv.* il peut être très long-temps ſans boire X. 268. quels ſont les animaux compris ſous ce nom générique XVI. 333.

Chateauvieux (Mr. *Lullin de*), inventeur d'un ſemoir pour les grains I. B 28.
Châteaux en France, ce qui donna occaſion aux Seigneurs de s'y fortifier IX. 326. funeſtes au repos public 327.
Châtelet (Mad. la Marquiſe *du*), ſes *Principes Mathématiques de la Philoſ. Naturelle* XII. 240.
Chaufepié (Mr. *J. G. de*), ſa nouv. Trad. de *la Pratique des Vertus Chrétiennes* XIII. 511. ſa Lettre aux Auteurs de cette *Biblioth.* XXIII. 523. ſa Lettre à Mr. *J. J. Rouſſeau* ibid. 525.
Chaulnes (Mr. le Duc *de*), ſes *Obſervations ſur l'Optique de Newton* XVI. 52.
CHAUMEIX (*Abraham Joſeph*), Ier Extr. de ſes PRÉJUGÉS *légitimes contre l'Encyclopédie* XI. I. IId. Extr. *ibid.* 371. il répond, en faveur de Mr. *de Voltaire*, à *l'Oracle des nouveaux Philoſophes* XV. 141.
Chauſſée (Mr. Nivelle *de la*), nouv. Edit. de ſes *Oeuvres* XIX. 438.
Chauve-Souris, ſa deſcription XVIII. 318.
Chaux, Traité de Mr. *de Creutznach* ſur la Chaux XIV. 262. MÉMOIRES *ſur la Chaux griſe* XXIV. 202.
Cheminées, qui garantiſſent de la fumée XI. 488.
Chenilles (deſcription de deux nids ſinguliers de) III. 122.
Chérubins, leur figure & comment ils étoient placés dans le Saint des Saints I. B. 126. Differt. de Mr. *Michaëlis* ſur les Chérubins VI. 171.

Che-

Cheval, ſon hiſtoire & ſa deſcription I. B. 187. *& ſuiv.* comment ſe fait ſon henniſſement x. 265. vîteſſe prodigieuſe de quelques chevaux xx. 10.

Chevalerie, ſon origine x. 134. Mémoires de Mr. *de la Curne de Ste: Palaye* ſur *l'ancienne Chevalerie* xi. 220.

Chevallier (Mr.), ſa Harangue ſur l'utilité des Belles-Lettres pour la défenſe de la Relig. Chrét. xxii. 535.

Cheveux, moyen de brunir les cheveux trop blonds xi. 366.

Chèvre, ſon hiſtoire & ſa deſcription v. 273. *& ſuiv.*

Chevreuil, hiſtoire de cet animal vii. 342.

Chicoineau (Mr. F.) ſon éloge vi. 282. *& ſuiv.*

Chien, combien l'on comprend de ſortes d'animaux ſous ce nom génèrique xvi. 331. ſon hiſtoire v. 283. s'il peut s'accoupler avec les Louves 285. ou les Chiennes avec les Renards 286. éloge du Chien 288.

Chine, *Hiſtoire de ſa Conquête par les Tartares Mancheoux*, Extr. de cet Ouvr. de Mr. *Voyer de Brunem.* ii. 412. il y a eu dès le VIIe. Siècle des Chrétiens dans cet Empire xxiv. 365.

Chinois, leur Annales, & ce qu'il faut penſer de leur prétendue antiquité vii. 366-370. leurs navigations du côté de l'Amérique xviii. 438. Mémoire dans lequel *on prouve que les Chinois ſont une Colonie Egyptienne*, par Mr. *de Guignes* xii. 113.

Chinois (*Lettres d'un Philoſophe*), Extr. de cet Ouvr. xx. 454.

Chion, nouv. Edit. des Epîtres de ce Sophiſte, par Mr. *Coberus* XXIV. 529.
Chiquites, préjugé ſingulier de ces Sauvages IX. 139.
Choix de quelques Pièces polémiques de Mr. de Voltaire, Ouvr. ſupprimé à Genève & à Lauſanne XI. 484.
Chorea Sti. Viti, ſpécifique contre cette maladie XVI. 43.
Chriſt (*Jéſus*), idée ſingulière de Mr. *Hay* ſur l'union des deux natures en J. C. I. B. 15. de quel endroit de la Montagne des Oliviers J. C. monta au Ciel VIII. 472.
Chriſt (Mr. *J. F.*), ſa mort VII. 255.
Chriſtiani (le Comte), ſon éloge XXIV. 398.
Chriſtianiſme, voyez *Religion Chrétienne*.
CHRISTINE, *Mémoires concernant* cette Reine, par Mr. d'ARKENHOLTZ, Extr. du Tom. III. de cet Ouvr. XI. 460. Extr. du IVe. Tome, XIV. 92. pourquoi elle embraſſa la Relig. Cath. Rom. XIV. 94. impudence avec laquelle un certain *La Combe* a falſifié les Lettres de cette Princeſſe XVII. 491. *Hiſtoire de Chriſtine R. de Suède*, par Mr. *la Combe* Avocat de Paris, différent du précédent XVII. 491. cette Hiſtoire eſt trad. en Suédois XXIV. 243
CHRONOLOGIE Sacrée, Lettre d'un Anonyme (Mr. *Bion*) en faveur de la Chronol. du Texte Hébreu contre celle des LXX. XV. 433. autre Lettre du même aux Auteurs de cette *Biblioth.* où il montre que la Chronologie Hébraïque eſt préférable à la Samaritaine XV. 290. ESSAI d'une Chronologie comparée des Rois de Juda & d'Is-

d'Israël, par le même Mr. *Bion* XVI. 308. discours sur la Chronologie Sacrée par le *P. Houbigant* VII. 77.

CHRYSAL, ou Avantures d'une Guinée XIV. 231. XV. 110.

Chrysalides, on a trouvé de leurs dépouilles dans l'intérieur des os IV. 306.

Chrysopraſe, pierre précieuſe, ſa deſcription IX. 102.

Chubb, Caractère de cet Ecrivain Déiſte II. 198. *& ſuiv.*

Churchill (Mr.), ſon Poëme intit. *Prophétie de la Famine* XIX. 216.

Chûte de l'homme, Mr. *Hay* l'explique allégoriquement I. B. 9. comment il eſt à préſumer qu'elle s'eſt faite VIII. 508. *& ſuiv.*

Chymie, *Inſtitutions de Chymie expérimentale*, Ouvr. Anglois XIII. 203. divers Mémoires de Chymie XVI. 41. *Elémens de Chymie*, par Mr. *Vogel* XVII. 497

Ciceri (l'Abbé *de*) ſes Sermons XVII. 236.

Ciceron, les 4 Harangues que nous avons ſous ſon nom *ſur ſon retour de l'exil*, *pour ſa maiſon*, *& ſur les réponſes des Augures*, ſont véritablement de lui XI. 400. s'il eſt l'Auteur des *quatre Livres à Hérennius* XV. 151. nouv. Edit. de ces Livres par Mr. *Burman* 149.

Cicéroniens, Mémoire de Mr. *de Burigny* ſur la Querelle qui s'éleva dans le XVIe. Siècle au ſujet de l'eſtime qui étoit due à *Ciceron* XVIII. 89.

CIEL, Etat du Ciel pour l'année 1754. calculé ſur les Tables de *Halley*, par Mr. PINGRÉ I. B. 144.

Ciguë, ſa vertu pour guérir les ſquirres, les cancer &c. XVI. 488. Ouvr. de Mr. *Storck* ſur ce ſujet *ibid.* trad. en Franç. par Mr. *Collin* ibid. Traité de Mr. *Leber* ſur *l'utilité de la Ciguë dans la Chirurgie* XVIII. 512. Mr. *de Haen* prétend n'en avoir vu que de mauvais effets XXIII. 353. nouvelles expériences ſur la vertu de cette plante XXIV. 528.

CIGUË *aquatique*, *Mémoire* ſur cette plante par Mr. W. SCHWENKE VII. 232. deſcription de cette ciguë 236. ſes funeſtes effets 233. ſon antidote 239. elle n'eſt pas un poiſon pour certains animaux 240.

Circulation du Sang, Platon la connoiſſoit XI. 111.

Ciſterciens, règle, ignorance, puérilités de ces Moines IV. 32. *& ſuiv.*

CITOYEN *du Monde*, Extr. de cet Ouvr. XX. 454.

Civette, deſcription de cet animal XVIII. 309.

Clairaut (Mr.), ſon Mémoire pour perfect. les Lunettes d'approche XIX. 281. XXIV. 15.

CLAPARÈDE (Mr.), devient Prof. en Théol. à Genève XIX. 457. ſes CONSIDÉRATIONS *ſur les Miracles de l'Evang. pour ſervir de reponſe à Mr. J. J. Rouſſeau* XXIV. 366.

Clarendon (*Henri* Comte *de*), ſes *Lettres* XIV. 460.

Clarcke (le Dr.), fauſſeté de quelques anecdotes rapportées à ſon ſujet dans *l'Oracle des nouveaux Philoſophes* XII. 418. ſa définition de la vertu XIV. 36.

CLAR-

CLARKE (Mr. *Edouard*), ſes *Lettres ſur la Nation Espagnole* XIX. 457. Ir. Extr. XX. 34. IId. Extr. *ibid* 498.
CLAUDIEN, nouvelle Edit. de ſes *Oeuvres* par Mr. BURMAN XIV. 79.
Clavecin Electrique, XV. 232.
Clavis Diplomatica, voyez *Baring.*
CLEF *des Lettres de Grotius*, XX 475.
Cleaver (Mr.), ſon Apologie de David XVII. 225.
CLEMENT le Romain, LETTRES de Mrs. *Venema* & *Weſtein* ſur deux Epitres qu'on lui attribue II. 52, 64, 311.
Clément d'Alexandrie, explicat. d'un paſſage de ſon *Admonition aux Gentils*, où il parle d'*Orphée* XXIII 93.
Clément (Mr. l'Abbé), ſes *Méditations ſur la Paſſion de J. C.* XIX. 434. XXIII. 532. ſon *Inſtruction ſur le Sacrifice de la Meſſe* XIX. 435.
Clément (Mr.), ſes *Cinq Années Littéraires* I. B. 213.
Clemm (Mr. *H. G.*), ſa Logique XII. 512. ſes *Penſées ſur les forces de l'Ame* XV. 247. ſes *Aménites Littéraires* XXII. 226.
Clercq (Mr. *Pierre le*), ſa Trad. Holland. des *Mémoires du Comte d'Avaux* I. B. 211.
Clergé Séculier & Régulier, combien nombreux en France II. 276 ſon état ſous *Pepin*, *Charlemagne* &c X. 120. ſous Louis IX. XI. 126. ſa corruption dans le XIVe. Siècle XIX. 138. & dans le XVIe. *ibid.* 121.
Cloportes marines, leur deſcription XXIV. 503.
Coati, deſcription de cet animal XVII. 325.

Colerus (Mr.), nouv. Edit. qu'il donne des Epitres de *Chion* XXIV. 529.
Cocceius, Systêmes Théologiques de ce Professeur VII. 207.
Cocchi (Mr. *Antoine*), sa mort X. 266. sa Dissert. posthume sur *Asclépiade* XIII. 485. son Traité posthume *contre le Mariage* XX. 222.
COCHET (Mr.), sa MÉTAPHYSIQUE I. 162. sa MORALE VI. 457.
COCHIN (Mr.), ses OBSERVATIONS sur les Antiquités d'Herculane III. 356.
Cochlites, espèces de pétrifications IX. 340.
Cochon, histoire de cet animal V. 277. son insensibilité aux coups *ibid.* 282. organes de sa voix X. 266. description du Cochon d'Inde XVII. 314.
Code de la Nature, ann. de cet Ouvr. II. 481.
Code criminel des Moines IV. 340.
Code des Terriers ou Principes sur les matières féodales, Ouvr. ann. XV. 229.
Code Militaire des Suisses, Ouvr. de Mr. *de Zurlauben* XXII. 212.
Coelilaban, vertus de cette huile XI. 80.
COEUR, *Traité* de Mr. DE LILLE *sur la Palpitation du cœur* V. 135. Mémoire de Mr. *Lieutaud* sur la *structure du cœur* XIV. 3.
Cogelius (*Coricius*), *Ulrich Zwingle* s'est caché sous ce nom XXII. 405.
Coigny (*Campagnes du Maréchal de*), Ouvr. ann. XV. 513.
Colardeau (Mr.), sa Tragédie intitulée *Caliste* XV. 251.

Colbert, dureté de ce Miniſtre XXIII. 445.
Colbert (*Charles Joachim*), Evêque de Montpellier, mauvaiſe humeur des Moliniſtes contre lui II. 91.
COLIQUE *de Poitou*, Differt. de Mr. *Grashuis* ſur cette maladie IX. 529. XI. 76. *Obſervations & reflexions* de Mr *Combalufier* ſur cette colique XV. 492. Traité de Mr. TRONCHIN ſur ce ſujet IX. 122. ſymptomes de cette maladie 123. cauſes 124. manière dont on doit procéder à ſa guériſon 130.
Collection Académique faite à Dijon par une Société de Gens de Lettres, VIIIe. Tome de cet Ouvr. XV. 493.
Collège Royal de Médecine à Stokholm, avantages qu'il procure au Royaume de Suède VIII. 266.
Collet (Mr.), ſon *Traité des Indulgences & du Jubilé* XI. 486. ſon *Traité des Devoirs des Gens du Monde* XX. 227.
Collignon (Mr.), ſes *Recherches ſur l'influence que la ſtructure du corps a ſur les mœurs* XXII. 508.
Collin (Mr.), ſa Traduct. Franç. du Traité de Mr. *Storck* ſur *la Ciguë* XVI. 488 ſes *Obſervations ſur des maladies aiguës & chroniques* XXII. 249.
Collins (Mr.), ſes Ecrits contre la Religion I. 100. *& ſuiv.* réponſes qu'on leur a faites *ibid.*
Cologera (le P.) ſa Collection de divers Ouvrages de Littérature XIV. 487.
Combalufier, voyez *Colique de Poitou.*

Combe (Mr. *la*), ſon *Hiſt. des Révolut. de l'Empire de Ruſſie* XIII. 495. ſon *Dictionnaire portatif des Beaux Arts* XV. 489 ſon *Dictionnaire du Citoyen* ibid. & XVI. 498. ſes *Progrès du Commerce* XVI. 499. ſon *Hiſtoire de la Reine Chriſtine* XVII. 491. ſon *Abrégé de l'Hiſtoire Ancienne* XVIII. 225. ſon *Abrégé Chronologique de l'Hiſtoire du Nord* ibid. Trad. Suédoiſe de ſon *Hiſt. de Chriſtine* XXIV. 243.

Combe (*la*), autre Auteur de ce nom qui a falſifié les Lettres de la Reine Chriſtine, & traduit quelques Ouvr. Anglois XVII. 491.

Comédie Moyenne des Grecs, en quoi elle différoit de l'Ancienne & de la Nouvelle XXIV. 344. diverſes Obſervations ſur la Comédie XXI. 313. ce que dit Mr *J. J. Rouſſeau* de la Comédie, des Comédiens, & du projet d'établir un Théatre à Genève X. 376-405.

Comète, Lettre aux Auteurs de cette Biblioth. ſur la Comète qui a été obſervée aux Mois de Mars, Avril & Mai, 1759. XI. 446. les Chaldéens connoiſſoient la Théorie des Comètes XVIII. 84

Cominale (Mr.), ſon *Anti-Newtonianisme* XVII. 226.

Comines (*Philippe de*), Trad. Holland. de ſes *Mémoires* VII. 261.

COMMENTAIRES *ſur les affaires des Chrétiens avant Conſtantin*, Extr. de cet Ouvr. de Mr. MOSHEIM I. 153.

Commentaires de Céſar, nouv. Edit. de la Trad. Franç. de cet Ouvr. XIX. 472.

Commentaires sur le Théatre de P. Corneille, voyez *Voltaire*.

COMMERCE, Ouvr. de Mr. l'Abbé COYER pour montrer qu'on devroit permettre à la Nobleſſe d'exercer le Commerce v 290. réfutat. de cet Ouvr. par Mr. le Chevalier D'ARC *ibid.* 483 réponſe de Mr. COYER VIII. 317. avantages & déſavantages du Commerce VIII. 288. *& ſuiv.* effet qu'un grand commerce produit ſur les principes de la Religion *ibid.* 290. de l'honneur 292. ſur l'amour du bien public *ibid.* les grandes entrepriſes de commerce peuvent-elles convenir aux Monarchies? 379. *& ſuiv.* l'eſprit de commerce peut-il ſubſiſter dans une même Nation avec l'eſprit militaire 388. *Progrès du Commerce*, Ouvr. de Mr. *la Combe* XVI. 499 *Hiſtoire du Commerce*, Ouvr. de Mr. *Anderſon* XXI. 248. Remarques de Mr. *Dangeul* ſur le Commerce de la France & de l'Angleterre XI. 270, *& ſuiv. Eſſai d'une Hiſt. Générale du Commerce*, par Mr. *Sloetzer*, XVI. 233.

Commotion électrique, qui a découvert ce phénomène I. 34.

Communauté négative & poſitive, ce que c'eſt V. 442.

Comparet (Mr.), ſa Lettre à Mr. *J. J. Rouſſeau* XX. 225.

Comrie (Mr.), étrange Préface qu'il met à la tête d'un Livre de *Voetius* XX. 247. ſon zèle contre la tolérance *ibid.* 248.

CONCHYLIOLOGIE de Mr. *d'Argenville*, Extr. de cet Ouvr. X. 197.

Concile de Lyon XI. 130. *Collection des Conciles*, par le P. *Manſi* XIII. 213
Concluve, d'où eſt venu ce mot XI. 131.
Concordance des Livres du V & du N. Teſtament, Ouvr. Anglois de Mr. *Cruden* XVI. 459
Concorde de la Géographie des differens âges, Ouvr. de Mr. *Pluche* XXI. 256.
CONDAMINE (Mr. *de la*), ſa diſpute avec Mr. *Bouguer* I. 233 IV 504. ſon SUPPLÉMENT *au Journal Hiſtorique du Voyage à l'Equateur* II. 1 ſon MEMOIRE *ſur l'Inoculation de la petite Vérole* ibid. 386. XIV. 10. ſon IId. *Mémoire* ſur le même ſujet XI. 489 XXII. 20 *Journal de ſon Voyage en Italie* XX. 5. ſes LETTRES à Mr *Maty* ſur l'état préſent de l'Inoculat. en France &c. XXII 462.
Condé (*Louis de Bourbon* Prince de), médaille fauſſement attribuée à ce Prince X. 26.
Condé (*Henri* I. Prince de) réfutation d'une erreur populaire touchant ſa naiſſance I. 29.
Condé (*Louis* II. Prince de), ou le grand Condé, ſes grandes qualités XV. 301.
Condillac (Mr. l'Abbé *de*), ſon *Traité des Senſations* III 256
Confitures de Sion pour l'ame, Ouvr. Holland VII. 508.
Conformation ſinguliére de pluſieurs enfans d'une même famille XXIV. 186.
Congre ou *Driſwiſch*, eſpèce d'anguille qui produit tous les effets de l'électricité XVII. 388.

Con-

Congreve, Trad. Franç. de ſa Comédie intit. *le train du Monde* XI. 216.
CONJECTURES *ſur les Mémoires Originaux dont il paroit que Moyſe s'eſt ſervi pour compoſer le Livre de la Geneſe* Extr. de cet Ouvr. I. 213.
Connelle (*Thomas*), fameux Prédic. du XVe. Siècle XXIII. 397.
Connexion d'un Sermon, ſa définition & ſon uſage II. 15.
Connoiſſance de ſoi même, Traité de Mr. *Maſon* ſur ce ſujet, trad. en Franç par Mr. *Brunier* XXII. 243. & en Hollandois XIV. 520.
Connoiſſance de la Mythologie Ve. Edit. de cet Ouvr. XVIII. 225.
Conradi (Mr. *J. L.*), Ouvr. dans lequel il montre que quantité de paſſages du Droit Civil qu'on croyoit corrompus, ne le ſont pas VIII. 272
Conſcience (liberté de la), aucune Puiſſance n'a le droit de la gêner XVIII. 373.
Conſervateur (*Le*), Ouvr. de Mrs. *de Bruix* & *Turben* IX. 248.
CONSIDÉRATIONS *ſur les Révolut. des Arts*, Ir. Extr. de cet Ouvr. de Mr. DE MEHEGAN III. 446. IId Extr. IV. 81.
- - - - - *ſur la diſperſion des hommes à Babel* IV. 249.
- - - - - *ſur les* CORPS ORGANISÉS, Ir. Extr. de cet Ouvr. de Mr. BONNET XX. 331. IId. Extr. XX. 1.
- - - - - *ſur l'antiquité de la Cour d'Hollande*, par Mr. BORY. XIV. 195.
Conſtance (Mr.), ſon *Hiſtoire* par Mr. *Deslandes* IV. 508.

Conſtantin l'Africain, hiſtoire de ce Médecin v. 35. bévues de quelques Auteurs à ſon ſujet *ibid.* 36.

Conſulat, diverſes Obſervat. de Mr. *de la Bleterie* ſur le Conſulat en général, & ſur le Conſulat Impérial en particulier x. 67.

Contemplation de la Nature, voyez *Bonnet.*

Contes moraux & dramatiques, par Mr. *Bret* XXIII. 536 *Mikou* & *Mezi*, Conte *ibid.* 535. *Camédris* Conte *ibid.* 536.

Contract Social, voyez *Rouſſeau.*

Contracts, pourquoi néceſſaires v. 443.

Contributions perſonnelles & réelles XIII. 85.

Controverſes, s'il eſt utile de les traiter aujourd'hui XXIII. 479. on ne devroit que rarement les porter en chaire XVII. 174. on n'en peut rien conclurre au déſavantage du Chriſtianisme *ibid.* 385.

Converſation, ſes avantages XVII 117. directions pour en profiter *ibid.* 126 VI. 155.

Converſion, s'il faut être en état d'indiquer le moment où elle a commencé XX. 371.

Convoi funèbre de S. A. R. ANNE &c. Estampes annoncées XV. 519.

Convulſions extraordinaires XII. 455. remède contre ce mal XVII. 249.

Copello (Mr. *van de*), ſon Mémoire ſur la petite Vérole XXIII. 464.

Copernic, réalité de ſon Syſtême prouvée par Mr. *Ferguſon* IX. 64.

Coquillages, méthodes ordinaires de les arranger. XI. 28 leur diviſion ſelon Mr. *Adanſon* ibid. 30. ſelon Mr. *d'Argenville* X. 201.

201. CONCHYLIOLOGIE de ce dernier X. 197. manière dont les Coquillages se multiplient XI. 36. XXI. 2. il y en a d'hermaphrodites *ibid.* 35. Observations de Mr *Baster sur la manière dont quelques Coquillages se multiplient & déposent leurs œufs* XI. 71. *Observations qui peuvent servir à former quelques caractères de Coquillages*, par Mr. *Guettard* XIX. 256.

Corail (Histoire naturelle du), IX. 15. est selon Mr. *Donati* un Polypier *ibid.* opinion réfutée par Mr. *Baster* XIII. 28.

Corallines, leur formation XIII. 28.

Corbeaux, combien d'années ils vivent XXI. 120.

CORDARA (le P.), son HISTOIRE *des Jésuites* I. 89

Cordyle, sorte de Lézard, sa description VI. 313.

Coreale (le P.), son *Prodromus in Lexicon Hebræo-Chaldæo Biblicum* XX. 527.

Corew, un des trois premiers Princes de Russie VIII. 167.

Cornachini (Mr.), sa *Dissertation sur la Folie* XIII. 215.

Cornaro (Mr), sa *Notice des Eglises & des Monastères de Venise* XIII. 484.

CORNEILLE (*Pierre*), son éloge XV. 91. beautés sublimes & défauts extrêmes de ce grand homme XXIV. 81. examen de sa *Médée* 87. du *Cid* 93. d'*Horace* 102. de *Cinna* 115. son THEATRE commenté par Mr. DE VOLTAIRE XXI. 486. Extrait de ce Commentaire XXIV. 78.

Cornes, qui naiſſent en diverſes parties du corps, Obſervations ſur ce ſujet par Mr. *du Monceau* XVI. 154. par Mr. *Righellini* XXI. 485.

Cornouailles, Obſervations de Mr. *Borlace* ſur *les Antiquités hiſtoriques & ſur les Monumens* de cette Province II. 223.

Corps humain, ſes révolutions XVI. 267. Recherches ſur l'influence que ſa ſtructure a ſur les mœurs XXII. 508.

Corps marins & étrangers qui ſe trouvent dans l'intérieur des terres, recherches ſur ce ſujet par Mr. *Hollman* VI. 402.

Corps organiſés. (*Eſſai ſur la formation des*), Lettre ſur cet Ecrit II. 203.

Corps de précaution & *Corps de Santé*, nouvelle invention du Sr. *d'Oſſemont* XXII. 27.

CORRESPONDANCE *du Chevalier Dudley Carleton, pendant ſon Ambaſſade en Hollande*, Jr. Extr. de cet Ouvr. VIII. 24. IId. Extr. XII. 183.

Corſe, Hiſt. Natur. de cette Iſle, avec des Mémoires &c. de ce qui s'y eſt paſſé depuis 1738. jusqu'en 1741. par Mr. *Jauſſin* XI. 217.

Corſini (le P.), ſes Faſtes d'Athènes XVI. 215.

COSTA (Mr. *Emanuel Mendès da*), ſon Hiſtoire Naturelle des FOSSILES IX. 475.

Coſte (Mr. *Pierre*), ſes *Sermons* III. 483.

Coſter (*Laurens*), ſon hiſtoire XV. 444. il eſt l'Inventeur de l'Imprimerie *ibid.*

Coucou, particularités touchant cet Oiſeau VI. 44. XXI. 121.

Cougar, description de cet animal XVIII. 305.
Couleuvre, sa description VI. 309.
Courchetet (Mr.), son *Histoire du Card. de Granvelle* XV. 491.
COURS *élémentaire de Géographie*, par Mr. OSTERVALD. VIII. 519.
Courtin (Mr.), ses remontrances fermes à Mr. *de Louvois* XV. 314.
Courtisan honnête homme (*le*) Ouvr. de Mr. *van Loen* V. 518.
Courtiuron (Mr. *de*), ses *Recherches de Statique & de Dynamique* III. 299.
COYER (Mr. l'Abbé), Extr. de son Ouvr. intit. *la Noblesse Commerçante* V. 290. réfutat. de cet Ouvr. *ibid.* 483. Extr. du DÉVELOPPEMENT *& de la défense du Système de la Noblesse Commerçante* VIII. 377.
Cracher au visage, insulte usitée en Arabie XX. 162.
Craig (*Jean*), idée de son Ouvr. intit. *Theologiæ Christ. Principia Mathemat* I. B. 70.
Cramer (Mr.) de Genève, ses idées sur un Dictionn. Philosophique XVII. 349.
Cramer (Mr. *Jean André*), ses *Sermons* VI. 243. son *Spectateur du Nord* XI. 493. XX. 234.
Crammer (*Thomas*), son caractère XII. 373.
Cranganor, idée de cette Ville V. 292.
Crapauds de l'Amérique XVII. 375. particularités sur la génération du Crapaud appellé *Pipa* XXIII. 561.
Création, idées de Mr. *Reinhard* sur ce sujet XXIV. 248.

Crebillon (Mr. *Jeliot de*), ſa Tragédie intit. *le Triumvirat* III. 258. anecdote glorieuſe pour lui & pour les gens de Lettres au ſujet de ſon *Catilina* ibid. ſa mort XVII. 242.

CRÉDIBILITÉ de l'Hiſtoire de la Bible, Ouvr. de Mr. *Gipſon* ſur ce ſujet XVII. 224.

- - - - - - - - - - - - l'Evangile, Extr. de la Partie II. de cet Ouvr. de Mr. *Lardner* VI. 114.

Crême (le Cardinal *de*), ſon orgueil & ſon incontinence XVI. 279. il devient Pape ſous le nom de Paſchal III. *ibid.*

CREMER (Mr. *Bernard Sebaſtien*), ſes *Hiéroglyphiques de la Bible* I. 242. ſon COMMENTAIRE ſur l'Apocalypſe XII. 482.

Cren (Mr. l'Abbé *le*) ſon *Panégyrique de St. Louis* XXIV. 523.

CREVIER (Mr.), ſes Remarques ſur le Traité des Etudes par Mr. *Rollin* XIV. 495. ſon HISTOIRE *de l'Univerſité de Paris* [r. Extr. de cet Ouvr. XVI. 190. IId. Extr. *ibid.* 381. ſa *Rhétorique Françoiſe* XXIV. 525.

Creutz (Mr. le Baron *de*), ſon Poëme intit. *les Tombeaux* XV. 247.

Creutznach (Mr. *de*), ſon *Traité ſur la Chaux* XIV. 262.

Cri, voyez *Cry*.

Crichton (Mr.), ſes *Conſidérations ſur l'Apoſtaſie de l'Emp. Julien* XXIX. 531.

Critiques, penſées de Pope ſur les Critiques I. 78.

Crocodile, ſa deſcription VI. 312.

Croiſade des Paſtoureaux XI. 113. vrai motif des Croiſades III. 311.

CRONEGK (Mr. le Baron *de*), ſes OEUVRES XV. 383. particularités de ſa vie *ibid.* 384.
Crotalophore, deſcription de ce Serpent VI. 309.
Couzas (Mr. *de*), ſon Eloge hiſtorique IV. 273.
Croze (Mr. *la*), ſon *Abrégé de l'Hiſt. Univerſelle* XV. 252.
Crucifix qui ont parlé XX. 79.
Cruden (Mr.), ſa *Concordance des Livres du V. & du N. Teſtament* XVI. 459.
Cry de Guerre, ce que c'étoit XVI. 148.
Cujas, nouv. Edit. de ſes *Oeuvres* XIII. 484. Répertoire de ſes Oeuvres par Mr. *Albaneſe* XX. 528.
Cuivre, ſi ſon uſage eſt dangereux? VII. 1. ſa teinture eſt un excellent remède contre les maux de Jambes XVI. 44.
CULTURE *de l'Eſprit*, Extr. de cet Ouvr. du Dr. *Watts* XVII. 110.
Curés de Picardie, leurs ſingulières prétentions II. 146.
Curiis, voyez *Jean de Curiis*.
Curne, voyez *Ste. Palaye*.
Cuypers (*A.*), Cuiſinier qui fait de ſi grands progrès dans les Mathématiques qu'il devient Lecteur de Mathem. à Leyde IX. 534.
Cyclope, deſcription d'un Monſtre cyclope né en 1755. VII. 10.
Cygnes, ils vivent juſqu'à cent ans XXI. 125. qui ſont ceux qui ont droit d'avoir de ces oiſeaux *ibid.* 124.
Cyrus, ſon expédition contre les Scythes, Dis-

Discours de Mr. *Pelloutier*, sur ce qu'Hérodote en dit VII. 25.
Cytharistes, elles paroissoient toutes nues sur le Théatre XX. 318.

D.

Dacier (Mr.), nouv. Edit. de sa Trad. des *Hommes illustres de Plutarque* XVIII. 232.
Dacier (Mad.) son enthousiasme pour les Anciens XX. 486. jugement qu'en porte Mr. *Pope* I. 86.
Daim; histoire de cet animal VII. 341. dans un Parc les Daims se séparent en deux bandes ennemies qui se font la guerre *ibid.* 336.
Dalgarno (*George*), son projet d'une caractéristique ou Langue universelle XVIII. 339.
Dalrymple (Mr. *Campbell*) son Essai Militaire.
Damascène, son *Dictionnaire Etymologique* se trouve en MS. dans la Biblioth. de Berne XIV. 494.
Danchet (Mr.), son Eloge histor IV. 174.
Daniel, Comment. de Mr. *Vos* sur ce Prophète XXIII. 256. Explicat. nouv. des LXX. Semaines de Daniel par Mr. *Hare* XI. 213.
Dandré Bardon (Mr.), son *Traité de Peinture & Sculpture* XXIV. 233.
DANGEUL (Mr.), ses REMARQUES *sur les avantages & désavant. de la France & de la Grande Bretagne par rapport au Commerce* XI. 270.

DANNEMARC, ſon climat XXIII. 32. ſes premiers habitans III. 407. hypothèſes ſur ſes premiers Rois *ibid.* 409. Religion des premiers Danois 413. leurs fables 415. leurs Temples, Sacrifices & Prêtres 419. *& ſuiv.* Gouvernement de ce Royaume XXIII. 29. idée de ſon état politique avant l'an 1660. IX. 40. comment il changea & à quelle occaſion *ibid.* 41. Loi Royale contenant le droit politique de ce Royaume 44. Le gouvernement en eſt purement monarchique & non despotique VIII. 306. Douceur des Loix du Dannemarc touchant les procès civils & criminels VIII. 308, 312, 324. ſes différens Tribunaux 309 departemens 310. revenus des Eccléſiaſtiques 315. penſions accordées à leurs Veuves 316. Droit des Seigneurs ſur les Payſans 317. Loix pour l'éducation des enfans & le ſoin des pupilles 319. Droit maritime 320. Contracts 321. Succeſſions 322. Adminiſtration des finances, & impôts IX. 46. Compagnie des Indes 48. Comp. d'Islande 50. Manufactures 52. Etat Militaire 53. Population ancienne & moderne XXIII. 36. Commerce 35. Marine XXII. 482. Progrès ſucceſſifs des Sciences & des Arts 484. Académies, Bibliothèques & Cabinets 490. Encouragemens qu'on y donne aux Sciences & aux Arts 493. Société dont l'objet eſt d'étendre les Belles-Lettres & le goût XIII. 497. Savans envoyés en Arabie 499. INTRODUCTION *à l'Hiſtoire de Dannemarc*, par Mr.

Mr. MALLET Ir. Extr. de cet Ouvr. III. 402. IId Extr. IV. 177. IIIe. Extr. *ibid.* 282. HISTOIRE *de Dannemarc* par le même Auteur XI. 152. LETTRES ſur le Dannemarc, par Mr. ROGER Ir. Extr. de cet Ouvr. VIII. 302. IId. Extr. IX. 37. Suite de ces LETTRES par Mr. REVERDIL Ir. Extr. XII. 480. IId. Extr. XIII. 28.

DANSE *ancienne & moderne*, ou *Traité hiſtorique de la Danſe*, par Mr. DE CAHUSAC II. 36. Danſe Sacrée 40. des Saliens 41. la Danſe en uſage chez tous les Peuples 40. les Evêques la commençoient autrefois & la menoient 42. ſon utilité 45. *Traité de la Danſe* par Mr. *Gallini* XVIII. 503.

Dante (*le*), ſon épitaphe XXIV. 411.

Dardenne (le P.), ſon Traité des Tulipes XIV. 494.

Dathenus (*Pierre*), ſon caractère VI. 357. ſes invectives contre le Prince d'Orange 355.

Datheniana, Ouvr. dans lequel on tourne en ridicule la traduction des Pſeaumes en vers Flamands par Dathenus IX. 521. Remarques de Mr. *Andrieſſen* ſur ces Pſeaumes VI. 494.

Daubenton (Mr.), il trouve un moyen de fixer le véritable prix des pierres précieuſes IV. 4. ſon Mémoire ſur *l'Albâtre* XIV. 28.

David (le Roi), ſes proſpérités, ſes victoires, ſes vertus XV. 353. ſes péchés, ſes malheurs *ibid.* & 362. il eſt l'un des types de N. S. 355. jugement de la conduite qu'il tint envers *Abner* 360. de ſon Ambas-

baſſade à *Hanun* 361. de ſa conduite envers les *Hammonites* 365. XIX 48. envers *Mephiboſeth* XV. 367. XIX. 51. envers *Joab* XV. 371. XIX. 66. envers *Akis* XVIII. 402. envers *Simhi* XIX. 64. juſtification de ſa conduite envers *Saul* XVIII. 396-401. envers *Nabal* 400. envers les *Amalécites* XIX. 41. envers l'*Amalécite* qui avoit ôté la vie à Saül 42. envers *Iſboſeth* 43. envers les *Philiſtins* 46. envers les *Moabites* ibid. envers les *deſcendans de Saül* 53. ce qu'il faut penſer de ſes danſes devant l'Arche 49. conjectures ſur ce qui rendit criminel le dénombrement qu'il fit de ſon peuple 56. comment il faut entendre les imprécations qu'il fait contre ſes ennemis 61. pourquoi il eſt appellé *l'Homme ſelon le cœur de* Dieu XVIII. 394. mauvais Livre publié par un Anglois ſous ce titre l'*Hiſtoire de l'Homme ſelon le cœur de Dieu* XVII. 224. réfutation de cet Ouvr. par Mr. *Cleaver* ibid. 225. par Mr. CHANDLER *ibid.* Extrait de cette dernière réfutation XVIII. 390. Iſd. Extr. XIX. 41.

David (Mr), ſa *Diſſertat. ſur le Lait des Femmes* XXII. 130.

Dawſon (Mr. *A.*) ſa nouv. Trad. des trois premiers Chapitres de la *Genèſe* XX. 524.

Dawſon (Mr. *B.*), ſes *Eclairciſſemens ſur pluſieurs Textes de l'E. S.* XXIV. 515.

Débora, paraphraſe de ſon *Cantique* IX. 314.

Décoré (Mr.), ſon Ouvr. ſur l'*utilité des Bains froids*, XV. 516 autre Ouvr. intit. *Arithmetica Univerſalis ſummi Newtonis contracta* &c. XVI. 242.

Défiance de soi même, jusqu'où elle est licite XVIII. 419.
Défense de la Nation Hollandoise, contre les calomnies des Auteurs Anglois de l'Hist. Univerſ. XIX. 247.
Déistes, en quel tems on a commencé à ſe ſervir de ce mot I. B. 74. ANALYSE *des Ouvr. des principaux Déistes Anglois*, par le Dr. J. LELAND IV. Extr. I. B. 73. IId. Extr. II. 173. IIIe. Extr. III. 423. IVe. Extr. IV. 117. Trad. Holland de cet Ouvr. XXIV. 536.
LETTRES ſur le Déisme par Mr. SALCHLI VII. 363.
Delany (le Dr.), ſon *Examen déſintéreſſé de la Révélat.* XXI. 246.
Delaval (Mr.), ſes expériences électriques XV. 99.
Délits, *Traité des Délits & des Peines* XXIII. 239.
Delo (Mr.), ſon Sermon ſur les Vaudois XXIV. 454.
Démon, changement qui s'eſt fait dans la ſignification de ce mot XVIII. 317. on attribue au Démon trop de pouvoir ſur les hommes XVIII. 160.
DÉMOSTHÈNE, Traduct. Franç. de ſa *Harangue ſur les Immunités, ou contre la Loi de Leptine*, par Mr. LE COINTE VI. 1. Traduct. Franç. de ſes Harangues & de celles d'Eſchine, par Mr. l'Abbé *Millot* XXII. 514.
Demours (Mr.), ſa Trad. Franç. des *Transactions Philoſophiques* XI. 490.

Demportes (Mr. *du Puy*), ſon *Gentilhomme Cultivateur* XVI. 225.
Dendrite ſingulière XIV. 16.
Deusle (Mr.), ſon *Examen du Matérialisme* I. B. 203.
Denier d'argent, ce qu'il valoit du temps de Charlemagne XIX. 97.
Denina (Mr.), ſon Diſcours *ſur les Révolut. des Belles Lettres* XXIII. 237.
Dénombrement de David, en quoi criminel XV. 371.
Dents, leurs aberrations II. 355. Syſtême de Mr. *Albinus* ſur leur chûte IV. 304. Obſervations nouvelles ſur les dents par Mr. *Hériſſant* XIV. 3. l'aimant guérit le mal de dents XXIV. 258.
Deodati de Tovazi (Mr.), ſa Diſſertat. ſur l'excellence de la Langue Italienne XV. 236.
Déon de Beaumont (Mr.), ſes *Mémoires pour ſervir à l'Hiſtoire générale des Finances* XIII. 244.
Deparcieux (Mr.), ſon Mémoire ſur les moyens d'amener de bonne eau à Paris XXIV. II. ſes *Probabilités de la durée de la vie humaine* XIV. 236.
DESCAMPS (Mr. *B.*), ſa VIE *des Peintres Flamands, Allemands & Hollandois*, Extr. du I. Tome de cet Ouvr. I. 52. Extr. du IId. Tome IV. 42. Extr. du IIIe. Tome XIX. 282. ann. du IVe. Tome XXII. 213.
Deſcente de J. C. aux Enfers, Hiſtoire Littér. de cet Article du Symbole par Mr *Dietelmaier* XIX. 450.
Deschamps (Mr.), ſa Trad. nouv. du Prophète *Eſaie* XIV. 491.

Description Systématique des Poissons &c. par Mr. *Gronovius* I. 210.
- - - - *historique de l'Empire Russien*, par le Baron DE STRAHLENBERG VIII. 162.
Description de la Chambre & du Lit de Parade de S. A. R. ANNE Pr. d'Orange XV. 518.
DESCRIPTION *des Arts & des Métiers*, par *l'Acad.* des Sciences XVII. 20.
- - - - - *de la Ville d'Amsterdam*, par Mr. WAGENAAR, XVIII. 147. voyez *Amsterdam.*
Desessarts, voyez *Essarts.*
Désintéressement d'un Villageois XXI. 310.
Deslandes (Mr.), défauts de son *Hist. Critique de la Philosophie* XV. 162.
Desmares (le P.), anecdote sur ce Prédicateur XII. 377.
Desmars (Mr.), son *Mémoire sur la mortalité des moutons* XVIII. 508.
DESORMEAUX (Mr.), son ABRÉGÉ *Chronologique de l'Hist. d'Espagne* Ir. Extr. XIII. 91. IId. Extr. *ibid.* 288. sa Continuation de *l'Histoire générale des Conjurations* &c. XV. 234. son Hist. de la Maison de Montmorency XXI. 494.
Despotisme, en quoi il diffère de la Monarchie VIII. 307.
Desvœux, voyez *Vœux.*
Dettes nationales (réflexion sur les), XIII. 74.
Dettingen (Relation de la Bataille de), XVI. 89
DÉVELOPPEMENT *& défense du Système de la*

la Nobleſſe commerçante, par Mr. l'Abbé COYER VIII. 377
Deventer (*van*), ſa méthode pour une ſorte d'accouchement laborieux I. B. 50
Devoirs, leur ſubordination, & règles qu'il faut obſerver dans le conflit de différens devoirs XVIII. 424. devoirs d'un Souverain V. 381. devoirs conjugaux dans le lit nuptial, ſingulier Arrêt d'une Reine d'Arragon à ce ſujet XI. 201.
Dévots (portrait des faux) I. B. 156.
Diacres, pourquoi inſtitués II. 117. leurs fonctions & celles des *Diaconiſſes* dans l'adminiſtration du Baptême VI. 22.
Dialectique Platonicienne, elle eſt le fondement de toutes les Sciences XXI. 460.
Dialogue ſur le bonheur des Gens de Lettres, par Mr. *de Méhégan* IV. 95. *Dialogue des Animaux ou le Bonheur* XIX. 246.
DIALOGUES *des Morts* par Milord LITTLETON XV. 78. trad. en Franç. par Mrs. *de Joncourt* & *des Champs* ibid. 79. critiqués par un Anglois XIV. 228. *Nouveaux Dialogues des Morts*, en Anglois XVII. 477. *Dialogues Politiques & Moraux*, en Anglois XI. 477. DIALOGUES *ſur l'utilité des Voyages*, par Mr. *Hurden* XXI. 375.
Diaphragme (le), eſt ſelon Mr. *de Buffon* le ſiège du ſentiment XII. 388
Dictateurs Romains, époque de leur établiſſement XVII. 108. on ne pouvoit pas appeller au Peuple de leurs Arrêts *ibid.* 109.
Dictionnaire de la Bible, Hébreu, Chaldaïque, & Latin XXIII. 531.

Dictionnaire raisonné des Livres du N. Testam. I. B. 209.
- - - - *de l'Acad. Franç.* IVe. Edit. XVII. 495.
- - - - *du vieux Langage Franç.* XXIV. 526.
- - - - *universel, Franç. Lat. Ital. & Espagn.* XII. 506.
- - - - *François & Anglois* par *Chambaud* XV. 257.
- - - - *Espagnol & François* XII. 506.
- - - - *de la Langue Angloise*, par Mr. *Johnson* III. 482.
- - - - *Anglois & Suédois*, par M. SERENIUS X. 209.
- - - - *Etymologique* de *Damascene*, notice de ce MS. qui se trouve dans la Biblioth. de Berne XIV. 217.
- - - - *des Antiquités* XXIV. 525.
- - - - *Bibliographique ou Table générale de tous les Journaux Littéraires*, plan de cet Ouvr. que Mr. *Marchand* avoit projetté IX. 215.
- - - - *de Commerce*, Lettre au sujet d'une Edit. de cet Ouvr. XX. 518.
- - - - - - - - - *& de Marine* I. B. 211.
- - - - *du Citoyen* XX. 489. XVI. 498.
- - - - *Cosmographique, hist. & polit.* par Mr. *Buy de Mornas* IX. 242.
- - - - *du Droit Canonique* XVII. 237.
- - - - ENCYCLOPÉDIQUE, Extr. du VIIe. Tome IX. 219. critiqué par CHAUMEIX XI. 1. 371. réponse qu'on fait à ce *Chaumeix* XV. 179. pourquoi supprimé XII. 304. jugement sur cet Ouvr. XVII. 347.

Diction-

Dictionnaire des Fiefs & des Droits Seigneuriaux XXIV 526.
- - - - *Généalogique, Hérald. Chronol. & Hist.* VII. 253.
- - - - des FOSSILES par Mr. BERTRAND XIX. 70.
- - - - *Géogr. Hist. & Polit. des Gaules & de la France*, par M. l'Abbé *Expilly* XX. 230.
- - - - *Géographique*, en Anglois XI. 479.
- - - - *Harmonique* V. 258.
- - - - HISTORIQUE de Mr. P. MARCHAND Ir. Extr. IX. 196. IId. Extr. X. 25. IIIe. Extr. XI. 308. IVe. Extr. XII. 87.
- - - - HISTORIQUE, *Littéraire & Critique* XII. 369.
- - - - HISTORIQUE *de la Médecine* par Mr. ELOY V. 32. Recherches sur les Dictionnaires Historiques XII. 303.
- - - - *d'Histoire Naturelle*, par Mr. *Valmont de Bomare* XXI. 430.
- - - - *Philosophique*, plan d'un tel Ouvrage XVII. 348.
- - - - *des Sciences Ecclésiastiques* XI. 223. XV. 487. XVII. 237.
- - - - *des Livres Jansénistes* Ir. Extr. I. B. 127. IId Extr. II. 81.
- - - - *portatif* &c. de la *Bible* XI. 223.
- - - - - - - - de la BIBLE, par Mr. DULIGNON VII. 406.
- - - - - - - - *Ecclésiastique & Canonique* XXIII. 242.
- - - - - - - - *Géographique*, de Mr. *de Vosgien* XVII. 269. *Géographique*, ou

Abrégé de celui de *la Martinière* XVII. 269.
Dictionnaire portatif Géographique de la France XXIV. 527.
- - - - - *Hiſtorique* de Mr. *Ladvocat* I. B. 63. ſupériorité de l'Edit. de la Haye ſur celle de Paris *ibid.* 64. & 69.
- - - - - *d'Hiſtoire Naturelle*, XIX. 221.
- - - - - de *Jurisprudence* XX. 537.
- - - - - *Philoſophique*, réfutat. de ce Livre XXIII. 538.
- - - - - *de Phyſique* XII. 241.
- - - - - *de Sante* XII. 501.
- - - - - *des Sciences, Arts & Métiers* XVII. 492.
Dietelmaier (Mr.), IIe. Edit. de ſon *Hiſt. Littéraire du Dogme de la Deſcente de J. C. aux Enfers* XIX. 450. ſes Differtat. Théologiques XXII. 524.
Diette de l'Empire Germanique XIII. 281.
DIEU, ſi l'idée que nous en avons eſt innée ou factice ou adventice I. 177. elle tient manifeſtement aux ſens XVI. 262. démonſtration de l'exiſtence de Dieu V. 401. XIII. 457. ſon exiſtence démontrée *a priori* par l'argument de Deſcartes XXII. 521. attributs qui découlent néceſſairement de ſon exiſtence XXII. 29. ſa Bonté XI. 44. cette Bonté exige-t-elle qu'il produiſe des êtres ſuſceptibles de félicité? XVIII. 466. notions que Maxime de Tyr avoit de Dieu XXIII. 202. *& ſuiv.* origine du nom Grec Θεὸς

Dieu XVIII. 316 éternité de Dieu XXII. 40. ſon infinité 44. ſon immatérialité 51. ſon immutabilité 44.
Digues, la meilleure manière de réparer les digues rompues XIV. 260.
Dinouart (Mr. l'Abbé), ſon *Journal Eccléſiaſtique* XIV 234.
Diodati (Mr. *Octavien*), nouv. Edit. qu'il donne à Lucques de *l'Encyclopédie* XI. 214.
DIOGÈNE LAËRCE, ſes VIES *des Philoſophes* trad. en François XI. 257.
Diplomatique (*Nouveau Traité de la*), Ouvr. des Bénédictins XVIII. 506. XXII. 516. *Elémens de Diplomat.* par Mr. *Gatterer* XXIV. 260. *Baringii Clavis Diplomatica* II. 470.
Diſcipline, eſt fort négligée dans les Armées Franç. ce qui eſt la cauſe de leurs mauvais ſuccès XVII. 500.
DISCOURS ſur l'origine & les fondemens de l'inégalité parmi les Hommes, par Mr. J. J. ROUSSEAU Ir. Extr. IV. 407. IId. Extr. V. 173. Réfutat. de cet Ouvr. par Mr. DE CASTILLON VII. 186. VIII. 190.
- - - *Philoſophiques*, par Mr. BOULLIER XII. 116.
- - - ſur la Poéſie Lyrique, XVII. 244.
Diſperſion de Babel, conſidérations ſur cet évenement IV. 249.
Diſputes Académiques, ſi elle ſont utiles XVII. 127. l'eſprit de Diſpute eſt une des cauſes du Pyrrhonisme VII. 174.
Diſſertation ſur le *Ver Solitaire*, par Mr *van Doeveren* I. B. 210. ſur *les Livres du N.*

T. IV. 249. de Mr. MELCHIOR. ſur *les preuves de l'exiſt. de Dieu* a poſtériori v. 401. de Mr. ALTMANN ſur la *Lettre de Pilate à Tibère* VI. 360. de Mr. HUME ſur *l'Hiſt. Natur. de la Religion, ſur les Paſſions, ſur la Tragédie, ſur la règle du goût* VII. 109. de Mr. *de Limbourg* ſur les *Bains d'eau ſimple* VII. 503. de Mr. *Layard* ſur *la peſte des beſtiaux* IX. 139. de Mr. DE BRUYN ſur *les progrès que les hommes privés de la Rével. ont fait dans la Morale* X 166. ſur *le Vin de Tokay* XI. 235. du Dr. TRONCHIN ſur *la Colique de Poitou* IX. 122. pour *l'éclairciſſement de la Chronologie & de l'Hiſtoire ancienne*, par Mr. BEERS IX. 422. ſur la *Ville* Tiburtine d'Horace XV. 475. ſur les *maladies dont il eſt parlé dans la Bible* XVI. 243 ſur *le véritable Auteur des Comment. ſur les Ep. de S. Paul, fauſſement attribués à S. Ambroiſe* XVIII. 220. de Mr. BALLEXSERD ſur *l'Education Phyſique des Enfans* XX. 50. de Mr. CANNEGIETER ſur une *Pierre gravée, ſur une Statue d'Iſis, ſur la Déeſſe Burorina* XXI. 162. Recueil de *Diſſertations Juridiques*, par Mr. *Fellenberg* XVIII. 231.

DIVINITÉ *de la Miſſion de Moyſe démontrée*, par le Dr WARBURTON X. 468.

Diviſion d'un Sermon, ſon uſage, & règles à ce ſujet II. 18.

DOCTRINE *de la Grace & Opérations du S. Eſprit défendues contre les Incrédules & les Fanatiques, par l'Evêque* WARBURTON Ir. Extr. XX. 128. Ud. Extr. *ibid.* 439.

Doctri-

Doctrine de la nouvelle Jeruſalem touchant le Seigneur, notice de cet extravagant Ouvrage XI. 550.

Doddridge (le Dr.), Trad. Franç. de quelques uns de ſes *Sermons* XI. 218. ſon *Cours de Pneumatologie, de Morale & de Théologie* XX. 215.

Dodenweerd, Diſſertat. ſur un monument antique qui ſe trouve dans ce village X. 309. étymologie du nom de Dodenweert *ibid.* 316.

Does, mot Celtique qui ſignifie le murmure des eaux IX. 399.

DOEVEREN (Mr. VAN), ſa *Diſſert. ſur les Vers des Inteſtins* I. 210. ſa Harangue *ſur l'utilité des erreurs des Médecins* XVIII. 525. *& ſuiv.* ſes OBSERVATIONS *Académiques* XXII. 566. XXIV. 180.

Doigts, remarques ſur une famille de Malthe, qui ſe propage avec ſix doigts à chaque main & à chaque pied XX. 340.

Domaines du Roi, ce que c'eſt IX. 331. s'il eſt avantageux pour un Etat que le Souverain en poſſède beaucoup XIII. 85.

Dombi (Mr.), ſa Diſſertat. *ſur le Vin de Tokay* XI. 235.

Dominique, traits ſinguliers touchant ce fondateur d'Ordre, & ſes Religieux V. 49. *& ſuiv.*

Dominiquin, infortunes de ce Peintre XXIV. 407

Don des Langues, combien il étoit convenable qu'il fût accordé aux premiers Prédicateurs de l'Evang. XX. 130. s'il étoit permanent *ibid.*

DONATI (le Dr.), ſon HISTOIRE *Natur. de la Mer Adriatique* IX. 1.
Donjon (Mr. l'Abbé), ſon *Eloge du Roi* XX. 537.
Dons miraculeux du S. Eſprit, en quoi ils conſiſtoient XX. 132. ont ceſſé, & pourquoi? 146.
Doſſy (Mr.), ſes *Fraudes de la Pharmacie moderne découvertes* XI. 359 ſes *Inſtitutions de Chymie expérimentale* XVI. 211. ſa *Théorie & Pratique de la Pharmacie Chirurgicale*. ibid.
Douglaſs (le Dr.) ſa réfutation de Mr. *Hume* XVII. 473.
Douleur, ſi l'on y eſt plus ſenſible qu'au plaiſir XX. 234.
Drabitius, comment il mourut XIX. 131.
Dragons, s'il y en a? XXIII. 9. deſcription du Dragon dont parle Mr. *Linnæus* VI. 312.
Dreige, eſpèce de pêche extrêmement deſtructive pour les poiſſons XV. 347.
DRELINCOURT (*Charles*), nouv. Edition de ſes LETTRES *au Prince Erneſt de Heſſe* VI. 258. XXIII. 478. nouv. Edit. de ſes *Conſolat. contre les frayeurs de la mort* XII. 258.
Drilviſch voyez *Congre*.
Droit (notion du) V. 435. Droits naturels 438. adventifs 439. comment ces derniers s'acquièrent 443. droits extraord. 450. quand ils ont lieu 455. différentes méthodes d'enſeigner le Droit XVII. 80. le nombre des Auteurs qui ont écrit ſur le Droit monte à 15000. *ibid.* 85. & celui des Livres

vres qui en traitent, y compris les Differt. les Brochures &c. ne va pas à moins de 200000 *ibid.*

DROIT *Naturel*, la définition XVIII. 406. ſon principe 407. QUESTIONS *de Droit Naturel*, par Mr. DE VATTEL XIX. 360. *Principes du Droit de la Nat. & des gens*, par Mr. *Finetti* XXIV. 229. *Inſtituts du Droit Naturel*, par Mr. *Rutherforth.* II. 463.

DROIT *des Gens*, ou Principes de la Loi Natur. appliqués à la conduite & aux affaires des Nations & des Souverains, Ir. Extr. de cet Ouvr. de Mr. DE VATTEL VIII. 427. IId. Extr. IX. 80. Programme de ce Traité VII. 513. diſtinction des différentes ſortes du Droit des Gens *ibid.* 431. Droits de propriété & de domaine 436. c'eſt au Droit conventionnel qu'appartient l'interprétation des Traités 438. l'étude du Droit public contribue au bonheur d'un Etat IX. 168 à quels égards le droit de faire la guerre appartient aux Nations 82. droits de la guerre envers des Nations neutres 84. envers la perſonne des ennemis 87. envers les choſes qui leur appartiennent 91. PRINCIPES *du Droit de la Nature & des Gens, extrait du grand Ouvrage de Mr. de Wolff*, par Mr. FORMEY VIII 325. *Principes naturels du Droit & de la Politique* XXIV. 234.

Droit Canonique ou *Eccléſiaſtique*, nouv. Edit. de l'*Inſtitution* à ce Droit, par Mr. *Fleury* XIX. 435. *Dictionnaire du Droit Canonique*

que XVII. 237. *Corps de Droit Eccléſiaſt.* par le Dr. *Burn* XX. 522. *Droit du Souverain ſur les perſonnes & ſur les affaires Eccléſiaſtiques*, Brochure Holland. V. 257.

Droit Civil, Obſervations de Mr. *Conradi* ſur divers endroits du Droit Civil VIII. 272. INSTITUTIONS *de Droit Civil & Privé, tant commun que propre à la République de Groningue, &c.* par Mr. VAN DER MARCK. XVIII. 354. Diſſertation de Mr. J. C. VAN HASSELT *ſur l'uſage & l'autorité du Droit Civil Romain dans la Gueldre* XIII. 190. raiſons qui devroient faire proſcrire le Droit Romain de nos Tribunaux XVIII. 359. *& ſuiv.* quand il a été établi dans les diverſes Provinces de cette Républ. 371.

DROIT *Public Belgique* (*Eſſai ſur le*), Extr. de cet Ouvr. de Mr. BONDT VI. 48. DROIT Public des Provinces Unies, par Mr. IDSINGA XI. 182.

DROIT *privé, ſelon qu'il eſt en uſage en Dannemarc & en Norwège* Extr. de cet Ouvr. de Mr. ANCHER VII. 133.

Dromadaire, hiſtoire de cet animal XXII. 341.

Dryſhoud (Mr. *J. F.*) ſa Diſſertation ſur les *Trombes* & ſur les *Tourbillons* VIII. 366. ſon Obſervation *ſur un arbre qui a pouſſé des racines dans ſa propre ſubſtance* XIV. 269. ſon Mémoire ſur l'Inoculation de ſa Fille XXIII. 468.

Dryſhout (Mr. *A. J.*) ſa Harangue ſur la néceſſité de la Philoſophie XXII. 531. ſa mort XXIII. 253.

Du Bois, voyez *Bois*.
Dudley, voyez *Carleton*.
Dufresny, voyez *Fresny*.
Duguet, voyez *Guet*.
Duhamel du Monceau, voyez *Hamel*.
Dulac (*Alléon*), voyez *Lac*.
Dumont, voyez *Mont*.
Dupuy, voyez *Puy*.
Dutour, voyez *Tour*.
Duvſbuys (*Hubert*), Curé d'Utrecht, qui diſoit la Meſſe & faiſoit le Prêche dans la même Egliſe & les mêmes jours XI. 316.
Dyck (*van*), anecdote touchant ce Peintre I. 61. ſa vie IV. 48. *& ſuiv.*
Dyck (Mr. *Jean*), ſa Harangue Inaugur. ſur l'horreur que les Juifs ont eu pour l'Idolâtrie depuis leur retour de la Captivité de Babylone XXIV. 541.
Dynamique, Recherches de *Statique & de Dynamique, par le Marquis de Courtivron* III. 299. *Traité élément. de Méchanique & de Dynamique*, par Mr. l'Abbé *Boſſut* XIX. 220.

E.

Eau de mer, manière de l'adoucir V. 26. XII. 458. les eaux ſouterraines contribuent aux tremblemens de terre VIII. 115. les eaux réduites en vapeurs ont plus d'activité que l'air *ibid.* 113.
Eau Grecque, ſa recette XI. 366. de *Lavande* ibid. 367. de *Luce* ibid. *de la Reine* ibid.
Ebenbitar, nouv. Edit. de ſon *Traité des Limons* XII. 236.

Ecail-

Ecailles des poiſſons, leur deſcription XVIII. 177.
Ecarlate, étymologie de ce mot XVI. 143.
ECCLÉSIASTE, Commentaire de Mr. DES VOEUX ſur ce Livre XVII. 288. s'il eſt vrai que *Luther* & *le Clerc* aient douté de l'inſpiration de ce Livre 292. but que *Salomon* s'y eſt propoſé 293. *& ſuiv.* & 305. Il n'y favoriſe ni l'Epicuréisme, ni le Saducéisme 294. Table Synoptique de tout le Livre 307.
Eccléſiaſtiques de France, leur nombre & leurs revenus VIII. 14.
Echecs, défendus en France VII. 403.
Echelle des Etres, XXIII. 138. *& ſuiv.*
Echinites ou *Ourſins de mer*, leur deſcription XVIII. 177.
Eclairciſſement ſur les Mœurs, *par l'Auteur des Mœurs*, notice de cet Ouvrage de Mr. *Touſſaint* XVII. 257. *& ſuiv.*
Ecole établie à Delft pour l'avancement des Arts XIII. 182.
Ecole de Littérature, Ouvr. de Mr. l'Abbé *de la Porte* XXI. 493.
Ecole du Monde (*Nouvelle*), Ouvr. ann. XXII. 516.
Ecolier en Vacance, Ouvr. ann. XXI. 264.
ECOSSE, *Hiſt. d'Ecoſſe pendant les Règnes de Marie & de Jaques I.* Extr. de cet Ouvr. de Mr. ROBERTSON XII. 1.
Ecoſſois, leur caractère XII. 12.
Ecreviſſes, leur adreſſe XIV. 290. conjectures ſur leurs jambes XIX. 35. *& ſuiv.* ce que c'eſt que les pierres qu'on appelle *yeux d'Ecreviſſes* ibid. 36.

Ecriture, inventée avant Moyſe I. 222. recherches ſur ſon origine 201. 206. l'Egypte & la Chaldée ſont les premiers Pays où l'on trouve l'Ecriture telle que nous l'avons à préſent 111. 450. écriture des Chinois VII. 16.

Ecriture Sainte, voyez *Bible & Paſſages.*

Ecrou, origine de ce mot XVI. 143.

Ecuyer Hollandois, Ouvr. de Mr. *van Oebſchelwitz* XIX. 477.

Edda, Trad. Franç. de cette *Mythologie* des Islandois VI. 286. explication des fables contenues dans cet Ouvr. 295. *& ſuiv.*

Edifices, manière de les rendre incombuſtibles I. B. 201.

Edit de Nantes, combien ſa révocation eſt funeſte à la France VI. 378. APOLOGIE que *Caveyrac* a oſé faire de cette Révocation XIII. 148. 377. XIV. 156. réponſe à ce forcené. XIV. 180.

EDUCATION *des Enfans*, s'ils doivent être nourris avec du lait? II. 297. avec du lait de femme 298. avec le lait de leurs propres mères 299. leurs maladies externes, organiques, chroniques; extraordinaires 302 *& ſuiv.* combien les bains froids leur ſont utiles XX. 57. il ne faut pas les emmaillotter 62. ni leur donner des corps à baleines 63. ni les bercer 64. ni les expoſer tout d'un coup au grand jour quand on les éveille *ibid.* ni leur donne de la bouillie, 65. ni de l'huile d'amandes douces 54. ni leur couvrir la tête 67. ni les gronder quand ils ſe bleſſent 71. ni les

 met-

mettre coucher avec de vieilles perſonnes 72. ni les droguer par précaution 73. ni les battre 74. il ſeroit bon de leur raſer la tête 67. moyen de détruire en eux la frayeur que leur donnent certains animaux XXIII. 446. réflexion ſur l'éducation des grands en France XII. 310. ſur celle des femmes 330. ESSAI *ſur l'Education médicinale des Enfans, par Mr* BROUZET II. 291. *L'Education*, Poëme VII. 501. *Diſcours ſur la maniere de former l'eſprit & le cœur des Enfans*, par Mr. *de Felice* XIX. 454. DISSERTATION ſur *l'Educat. phyſique des Enfans*, par Mr. BALLEXSERD XX. 50. *Principes généraux pour ſervir à l'éducat. des Enfans* XX. 232. *Lettre Morale ſur l'Educat. phyſique des Enfans* ibid. *Diſcours ſur l'Educat.* par Mr. *Vicaire* ibid. *Emile* ou *de l'Educat.* Ouvr. de Mr. *J. J. Rouſſeau* XVII. 484. *Réflexions ſur la théorie & la pratique de l'Educat. contre les principes de Mr. Rouſſeau*, par le P. *Gerdil* XXII. 209. *Diſcours ſur l'Educat.* ibid. *Le véritable Emile* XX. 253. *Emile Chrétien, ou de l'Education*, par Mr. *de Leveſon* XXII. 209. *Plan d'Etudes & d'Educat.* par Mr. *Sutaine* ibid. *Eſſai ſur un cours d'Education* &c. par le Dr. *Prieſtley* XXIV. 223.

Education, Lettre de Mr. *Mébégan* ſur l'éducat. des Femmes IV. 88.

Edwards (Mr. *George*), ſon Ouvr. intit. *Pièces glanées dans l'Hiſt. Naturelle* IX. 496.

Edwards (Mr. *J.*), Differt. où il prétend prouver qu'il n'y a point de grace irréſiſtible XI. 213.

Edwards (Mr. *Jonathan*), ſon Ouvr. ſur la *Liberté* XIX 460.
Eems (Mr. *Jacob van*), Edit. qu'il procure des LEÇONS *Academiques* de BOERHAAVE ſur les maladies des nerfs XV. 191.
Eenhoorn (Mr. *van*), ſa mort, & liſte de ſes Ouvr. XI. 224.
Effervescences (étranges effets de quelques), X. 149.
Egagropiles, ce que c'eſt XXIV. 486.
Egede (Mr. *Hans*), ſa mort XII. 508.
Egliſe, en combien de ſens ce mot eſt employé dans l'E. S. VI. 207. *& ſuiv.* progrès de l'Egliſe II. 122. perſécutée au dehors 125-131. au dedans 126-133. diviſion entre les Egliſes d'Orient & d'Occident 127. 343.
Egypte, incertitude de l'ancienne hiſtoire de ce Pays I. 200. 205. 207. VOYAGE *d'Egypte*, par Mr. NORDEN X. 290. monumens qu'on trouve encore en Egypte 293. *Egypte ancienne*, Ouvr. de Mr. *d'Origny* XVIII. 506. *Chronologie des Rois d'Egypte*, par le même XXIII. 535. ſon gouvernement préſent II. 258. *& ſuiv.*
Egyptiens, infidélité de leurs Annales VII. 372. *& ſuiv.* DISSERTAT. de Mr. SCHMIDT ſur *une Colonie Egypt. établie aux Indes* XII. 130. comment ils enbaumoient les Cadavres IV. 262.
Eiſenberg (Mr. le Baron *d'*), ſon *Anti-Maquignonage*, XXIII. 568.
El, ce que ſignifie ce nom Hébreu donné à Dieu XVIII. 321.
Elam (recherches ſur les Rois *d'*), IX. 290.

Elan, déſcription de cet animal XXIV. 475.
Eldik (Mr. *van*), ſes *Conjectures Critiques* XXIII. 251.
Election des Rois, s'il vaut mieux qu'elle tombe ſur des Etrangers, que ſur des Citoyens XIII. 106. *& ſuiv.*
Elections Parlementaires, comment-elles ſe font en Angleterre XX 459.
Elector, nom donné au Soleil V 397.
ELECTRICITÉ, ce que les Anciens en ont connu I. 23. découvertes des Modernes 25. Machine Electrique, ſi elle a été inventée par *Otto de Guericke* 29. comment les hypothèſes ſur l'Electricité ont été reçues 36. ſi elle eſt une qualité commune ou applicable à tous les corps XIV. 370. ſa cauſe phyſique XII. 276. Syſtême de Mrs. *du Fay & le Roy* ſur la double électricité XVI. 32. de Mr. *Nollet* ſur les *affluences & effluences ſimultanées* 33 X. 5. Syſtême & expériences de Mr. *Franklin* X. 3. différence de l'Electricité & de la matière électrique X. 5. effets de l'Electric. ſur le corps humain I. 40. qui ſont ceux qui les premiers ſe ſont aviſés d'appliquer l'Electricité aux paralytiques III. 112. l'Electr. accélère-t-elle le mouvement du poulx? 115. elle eſt appliquée ſans ſuccès à divers malades 114. 117. XVIII. 350. elle guérit une paralyſie III. 246. une autre X. 164. Mr. *le Roi* l'éprouve ſur diverſes maladies avec des ſuccès différens XVI. 28. électricité de l'Air VI. 38. le bois de toute eſpèce devient électrique par frottement XIII. 493.

cla-

clavecin électrique XV. 232. expériences électriques faites avec la *Tourmaline* XII. 212. HISTOIRE *générale & particul. de l'Electricité* I. 23. Mémoires de Mrs. *Morand* & *Nollet* sur l'Electr. III. 112. de Mr. *Allamand* 246. de Mr. l'Abbé *Nollet* X. 3. 4. XVI. 33. XXI. 275. *& suiv.* de Mr. *le Roi* X. 3. XVI. 27. *Lettres* du P. *Beccaria sur l'Electr.* XI. 481. Recherches de Mr. *Euler*, le Fils, *sur la cause physique de l'Electricité* XII. 276. Mémoire de Mr. Æpinus *concernant quelques nouvelles expériences électriques* XII. 212. Recherches de Mr. *du Tour* sur *les différens mouvemens de la matière électrique* XV. 232. le P. *de la Borde* trouve le moyen de se procurer une forte électricité à peu de fraix XV. 233. expériences électriques de Mr. *Delaval* 99. de Mr. *Symmer* 101. XXI. 275. de Mr. *Wilson* XVI. 104. Brochure du P. *Baren* sur l'Electric. XVII. 227.

Electris, nom que les Grecs donnoient à la Lune VI. 397.

Electromètre, description de cet instrument III. 111.

Electrum, diverses significations de ce mot VI. 397. *& suiv.*

Elémens d'Agriculture, par Mr. *du Hamel* XVIII. 228.

Elémens de la Critique, par le Lord *Kaims* XVII. 221.

Elémens de Logique, d'Ontologie, de Psychol. & de Théol. Natur. par le P. *Scarella* XVII. 229.

Elémens de Méchanique, par Mr. *Bluſſière* XX. 561.
Elémens de PHYSIOLOGIE VIII. 398.
Elémens de Navigation, par Mr. *Robertſon* I. 232.
Elémens de PHILOSOPHIE *Morale* par Mr. FORDYCE I. B. 199 Extr. de cet Ouvr. trad. en Franç. par Mr. *de Joncourt* V. 83.
Eléonor, fille de *Guillaume* Duc d'Aquitaine, Reine de France, & puis d'Angleterre, ſon portrait & particul. de ſa vie VIII. 56. *& ſuiv.*
Eléphant, deſcription & hiſtoire de cet animal XXII. 320. *& ſuiv.* obſervations curieuſes de Mr. *Nollet* ſur un éléphant XIV. 5.
Eléphantiaſis, ce que c'eſt que cette maladie XX. 160.
Elévation (Dialogue ſur l'), VIII. 517.
Eleuſis, Recherches de Mr. *de Bougainville* ſur les Myſtères qu'on y célébroit en l'honneur de Cérès IV. 386.
Elie, miracles arrivés à ſa naiſſance, ſuivant les Carmes III. 14. à les en croire il a été le fondateur de leur Ordre *ibid.*
Elien, Trad. Franç. de ſes *Diverſités Hiſtoriques*, par Mr. *Formey* XXII. 214. particularités de ſa vie 216.
Elite de Poéſies fugitives, Ouvr. ann. XXI. 495.
Eller (Mr.), ſes expér. ſur la *végétation des graines, des plantes, & des arbres* III. 149. ſes Recherches *ſur l'uſage du Cuivre*, qu'il ne croit pas dangereux VII. 1. ſes *Recherches ſur la force de l'imagination des femmes en-*

enceintes ſur le fœtus XII. 209. ſon Mémoire *ſur la conſervation du Sang dans le vuide* XII. 272. ſes *Obſervations ſur le diagnoſtic & la cure des maladies* XIX. 232.

Ellis (le Dr.), Evêque de St. David, ſes Diſſertat. *ſur la Liberté Civile & Religieuſe des Proteſtans d'Angleterre* XX. 217. XXIV. 516.

Eloge de l'Enfer, Ouvr. ann. XII. 261.

ELOQUENCE, ce que c'eſt XX. 141. s'il eſt vrai qu'elle ſoit eſſentielle au langage 140. ſa décadence XVII. 7. pourquoi les Ecrivains Sacrés n'ont pas toujours été éloquens XX. 143. TABLEAU *de l'Eloq. Sacrée*, par Mr. ALTMAN II. 10. *Diſſert.* du Dr. *Léland* ſur *les principes de l'Eloquence humaine & ſur le Style du N. T.* XXII. 199. *Traité de l'Eloq. dans tous les genres* VIII. 259.

ELOY (Mr.), ſon DICTIONNAIRE *Hiſtorique de la Médecine* V. 31.

Elyſées (les *Champs*), Allégorie de Mr. *de Vattel*, VII. 302.

Embaumemens, des Egyptiens, comment ils ſe faiſoient IV. 262.

Embraſemens ſpontanés, circonſtances qui peuvent les produire XX. 3.

Emeraude, ce que c'eſt que le prétendu plat d'émer. qu'on montre à Gênes XX. 6.

Emerſon (Mr.), ſon Traité d'Algèbre XXIII. 547.

Emile ou l'Education, Ouvr. de Mr. *J. J. Rouſſeau* XVII. 484. réfuté par l'Abbé *Yvon* XXII. 208. par le P. *Gerdil* 209.

Emile (*le véritable*), Ouvr. ann. XX. 253.

Emile Chrétien, Ouvr. de Mr. *de Leveſon* XXII. 209.
Emouleur (*L'*) ou *Arrotino*, conjectures ſur ce que repréſente cette fameuſe ſtatue XXV. 317.
Empereur, quels ſont ſes intérêts XX. 107.
Empereurs, origine de la prétention des Papes touchant le couronnement des Empereurs IX. 444.
Encre (infuſion d'), ſon effet ſur les plantes & ſur les arbres I. B. 23. *& ſuiv.*
Encrinites, ce que c'eſt XVI. 35.
ENCLYCOPEDIE, Extr. du VIIe. Tome de cet Ouvr. IX. 219. PRÉJUGÉS *légitimes contre l'Enclyclopédie*, par CHAUMEIX, Ir. Extr. de ce Livre XI. 1. IId. Extr. *ibid.* 371. nouv. Edit. de l'Encyclopédie en Italie 214. ſuppreſſion de ce Dictionnaire XII. 304. Planches de l'Encyclop. XVII. 239.
Enfant, qui à l'âge de 6 ans avoit 5 pieds de hauteur & qui tomba dans une entière imbécillité XXII. 19.
Enfans (Education des), voyez *Education*.
Enfer (*Eloge de l'*), Ouvr. ann. XII. 261.
Engelhard (Mr. *Nicolas*), ſa mort XXIII. 564. notice de ſa vie & de ſes Ouvr. XXIV. 261.
Engelhard (Mr. *Jean*), ſa Diſſert. *de Perſona Legislatoris morali* XVI. 235.
Engelman (Mr.), ſes *Réflexions ſur les ſuffocations & ſur les ſuffoqués* XI. 70.
Enrichi de deux liſtes, mots pris ridiculement pour un nom propre I. B. 71.

Entendement, ſa corruption XXII. 149. Il doit être cultivé pour perfectionner la Volonté XXIII. 428.
Enthomolites, ou inſectes pétrifiés IX. 341.
Enthouſiasme, Diſſert. ſur ce ſujet, par Mr. *Green* III. 254.
ENTRETIENS *de Phocion*, Extr. de cet Ouvr. de Mr. DE MABLY XX. 509. Trad. Italienne de ces Entretiens XXII. 510. & Trad. Holland. XXIII. 558.
Entroques, ſortes de foſſiles XVI. 35.
Envie, combien cette paſſion eſt générale XXIII. 441.
Eperlan, étymologie de ce mot XVI. 144.
Epicure, ſes ſentimens ſur la Vertu XIV. 37.
Epiderme (Mémoire de Mr. *Meckel* ſur l'), IV. 351.
Epilepſie (remède contre l'), XVII. 249.
Epingle, opération faite à une fille qui s'étoit introduit une épingle dans le canal urinaire IV. 17.
Epinglier (*Art de l'*), XVII. 32.
Epiſcopat, Diſſert. de Mr. *Gruner* ſur ſon origine XXIII. 555.
Epitaphe du *Dante*, XXIV. 411. penſée ingénieuſe ſur les épitaphes XX. 467.
Epitome Rerum Germanicarum, conjectures ſur l'Auteur de ce Livre, dont Mr. *Boehm* a donné une nouv. Edit. XV. 243.
EPITRE *au Chevalier d'Oliveyra*, XX. 76.
Epîtres ſur différens ſujets, par Mr. le Baron *de Baar* IV. 514.
Epopée (diverſes obſervations ſur l'), XXI. 307.

Epreuve du feu, pour les Livres XX. 78.
Equité (*Principes d'*), Ouvr. Anglois XIII. 481.
ERASME, ſa naiſſance IX. 362. il entre chez les Chanoines réguliers 363. ſes Voyages *ibid. & ſuiv.* ſes occupations en voyageant 364. il refuſe divers poſtes 366. ſa liberté d'écrire ſur les points de la Religion 369. jugement qu'il porte de *Luther* 370. ſa mort 373. ſon caractère *ibid. & ſuiv.* particularités de l'Edition qu'il publia en 1516. des Oeuvres de S. Jerôme XVIII. 367. toutes ſes Oeuvres ont été miſes par *Paul.* IV dans l'*Index Librorum prohibit.* 379. ſa VIE par Mr. DE BURIGNY IX. 358. par Mr. *Jortin* en Anglois X. 224. XIV. 483.
ERNESTI (Mr. *J. A.*), ſa nouv. Edit. de CALLIMAQUE XV. 375. ſon *Inſtitutio Interpretis N. Teſtam.* XVII. 509 ſes OPUSCULA ORATORIA &c. *ibid.* & XIX. 99. ſes *Vindiciæ arbitrii Divini in Religione conſtituenda* XVIII. 237. ſon Edit. *Xenophontis Memorab. Socratis Dictorum* XX. 541. ſes *Opuscula Philolog. Critica* XXI. 514.
Erreurs, quelles ſont les principales cauſes des erreurs des hommes VI. 152.
Erskine (Mr. *Jean*), ſes Differt. Théologiques XXII. 195.
Eſaie, Trad. nouv. de ce Prophète, par Mr. *Deschamps* XIV. 491.
Eſcarbots (les), enterrent les taupes, les grenouilles &c. III. 151.
Eſchine, Trad. Franç. de ſes Harangues, par Mr. *Millot* XXII. 514.

Escurial, description de ce Palais XX. 498.
Eskimaux, conjecture sur leur origine IV. 198.
ESPAGNE, état de la Relig. dans cette Monarchie XX. 38. ses Archevêchés & Evêchés 40. nature de son Gouvern. 42. état actuel de sa Littérat. 44. ses Universités 46. ses troupes & sa marine 501. ses revenus 502. nombre prodigieux des emplois *ibid.* ses productions XVIII. 435. mauvais état de son agriculture XX. 503. caractère des Espagnols 509. ABREGÉ *Chronolog. de l'Hist. d'Espagne* par Mr. DESORMEAUX XI. 220. Ir. Extr. de cet Ouvr. XIII. 91. IId. Extr. *ibid.* 288. autre *Abrégé Chronol. de l'Hist. d'Esp. & de Portugal* XXIV. 233. LETTRES *sur la Nation Espagnole*, par Mr. E. CLARKE Ir. Extr. XX. 34. IId. Extr. *ibid.* 498.
Espion (*van*), haine qu'avoient contre lui les Jésuites II. 85
Espie (Mr. le Comte *d'*), sa manière de rendre toutes sortes d'édifices incombustibles I. B. 201.
Esprit (St.), réflexions sur ses opérations & ses dons miraculeux XX. 130. *& suiv.* manière dont on représentoit autrefois dans la Cathédrale de Paris, la descente du St. Esprit le jour de la Pentec. VII. 401. ce qu'on doit entendre par les *sept Esprits* dont il est parlé dans l'Apocal. VI. 169.
Esprit, ses différentes espèces, étendue de l'esprit, ce que c'est XVII. 130. CULTURE *de l'Esprit*, Extr. de cet Ouvr. de Mr. WATTS XVII.

XVII. 110. Esprit philosophique, en quoi il consiste VII. 474. *Discours* de Mr. *Formey* sur ce sujet *ibid.* 472. *La nature de l'esprit humain*, Ouvr. Anglois du Dr. *Reid* XXI. 479. DE L'ESPRIT, Extr. de cet Ouvr. de Mr. HELVETIUS X. 406 réfutat. de ce Livre XI. 372.

Esprit national de défense, d'où il resulte VIII. 242. Esprit national d'union 244.

- - - de ce Siècle XVII. 14.

- - - *de J. C. sur la Tolérance* Extr. de cet Ouvr. XIV. 180.

- - - *de S. Evremont*, Ouvr. ann. 235. de Mr. *du Guet* XXII. 512. des *Tragédies & Tragi-Comed. qui ont paru depuis* 1630. *jusqu'en* 1761. XVII. 233.

Esprits, s'ils changent de lieu? XXIV. 133.

Esprits animaux, s'il y en a, ce que c'est &c VIII. 403.

Esprits forts, leur foiblesse, Ouvr. sur ce sujet XV. 486.

Esquinancie, Traité de Mr. *de Copello* sur cette maladie IX. 263.

Esquisse, origine de ce mot XVI. 146.

Essai d'un Dictionn. raisonné des Livres du N. T. I. 209.

ESSAI *Philos. & Crit. sur l'Ecclésiaste, par* Mr. DES VOEUX, X. 221. XVII. 288.

——— *d'une Chronologie comparée des Rois de Juda & d'Israël*, par Mr. BION XVI. 308.

——— *sur l'art de graver*, par Mr. *Jachson* I. 232.

——— APOLOGÉTIQUE *sur l'Inocul. de la petite Vérole*, par Mr. CHAIS II. 386. III. 186.

ESSAI ſur l'EDUCAT. *Médicinale des Enfans* par Mr. BROUZET II. 291.
—— ſur la formation des CORPS ORGANISÉS II 202.
—— *de* PSYCHOLOGIE III. 360.
—— ſur la différence du NOMBRE DES HOMMES dans *les temps anciens & modernes*, par Mr. WALLACE IV. 97.
—— ſur la FORTIFICATION IV. 240.
—— *ſur l'Hiſtoire Naturelle de la Mer Adriatique*, par le Dr. DONATI IX. 1.
—— *ſur le Beau*, par le P. ANDRÉ XII. 147.
—— *ſur le Goût*, par Mr. GERARD Ir. Extr. XII. 287. IId. Extr. XIII. 55.
—— *Analytique ſur les Facultés de l'Ame*, par Mr. BONNET XVI. 249.
—— *ſur les Ecrits & ſur le génie de Pope* VI. 229.
—— *ſur le Bonheur* XI. 504.
—— *ſur l'*HISTOIRE *Oeconom. des Mers Occidentales de France*, par Mr. TIPHAIGNE XV. 338.
—— *ſur la foibleſſe des Eſprits forts* XV. 486.
—— ſur l'HOMME, nouv. Trad. Franç. de ce Poëme de POPE XVII. 181.
—— de l'HISTOIRE *Natur. du Globe Terreſtre*, par Mr. RASPE XXI. 47.
—— *ſur le but de la* TRAGÉDIE *ſelon Ariſtote*, par le Dr. J. MOOR XXI. 344.
ESSAIS (*Cinq*), *ſur autant d'endroits remarquables de l'E. S.* Extr. de cet Ouvr. III. 189.

Es-

Essais, sur divers sujets de Littérat. Sacrée I. 231.

—— *sur les Prophéties du N. T. qui regardent la destruction de Jérusalem* &c. IV. 248.

—— Historiques sur Paris, par Mr. de Saint-Foix, Extr. de la Ie. Partie de cet Ouvr. II. 138. de la IIe. Part. V. 418. de la IIIe. Part. IX. 324.

—— *sur divers sujets de* Littérature *& de* Morale, par Mr. l'Abbé Trublet Extr. du IIIe. Tom. de cet Ouvr. III. 337.

—— *politiques*, par Mr. le *Marquis de* *** VII. 502.

—— *sur le caractère & les Ouvr. des meilleurs Poëtes Italiens* XXIII. 251.

—— philosophiques sur la matière magnétique, par Mr. Brugmans XXIV. 63.

Essarts (Mr. *des*), son *Traité de l'Education corporelle des Enfans* XIII. 491.

Essarts (Mr. *Alexandre des*), son *Prospectus d'un cours d'Educat. à l'usage des Fils de Négocians* XIX. 239.

Estomac, description des 4 estomacs des animaux ruminans XIX. 295.

Essence, ce que c'est I. 170. trois questions sur les essences des choses créées 171.

Etablissemens de S. Louis, c'est un Recueil du Droit Public François XI. 124.

Etablissemens des Européens en Amérique (*Relation des*), Ouvr. Anglois IX. 241.

Etat, ce qui fait son bonheur ou son malheur IX. 165. *& suiv.* en quoi consiste la puissance des Etats XII. 272. comment ils s'ag-

s'aggrandiſſent 279. remarques ſur les Etats électifs & ſucceſſifs VIII. 433.
ETAT *du Ciel pour l'année* 1754. par Mr. PINGRÉ I. B. 144.
- - - *préſent de la Grande Bretagne* I. B. 211.
Etat mitoyen de l'ame entre la mort & la réſurrect. XXIII. 546.
Eternité de Dieu, XXII. 40.
Etherington (Mr.), ſon Traité *ſur les Fièvres* XIV. 483.
Etienne (*Robert*), juſtifié de l'accuſation d'avoir volé les matrices grecques de l'Imprimerie Royale X. 38.
Etiolement des plantes, ce que c'eſt, & quelle en eſt la cauſe I. 150.
Etna, deſcription de ſes volcans XXI. 237.
Etoiles marines, deſcript. de ces animaux XVIII. 170.
Etre, ſes propriétés principales I. 172. ſes eſpèces 174. Diſſertat. ſur le bonheur des Etres intelligens VII. 21. *& ſuiv.*
Etrusques, Eſſai *ſur leur Philoſophie*, par Mr. *Lampredi* XVII. 229.
Etuves, pour deſſécher les bleds, XVI. 60.
Etymologies, elles ſont quelquefois favorables à la vérité XVIII. 319. d'autres fois elles ſont une ſource d'erreurs 326.
EVANGILE, preuves de la vérité de ſon hiſtoire XXIV. 46. pourquoi ſa propagation ne s'eſt faite que par degrés 60. *& ſuiv.* *La* VÉRITÉ *de l'Hiſt. de l'Evang.* Extr. de cet Ouvrage de Mr. MACKNICHT *ibid.* 46.
Euchariſtie (*Traité de l'*), Ouvr. Anglois de Mr. *Fleming* XX. 525.

Euclide, erreur découverte dans la XXIe. Proposition de ſon IId. Livre XIX. 276.
- - - édition de ſes *Elemens* par Mr. *Simſon* VII. 494. *Données d'Euclide rétablies dans leur ordre naturel*, par Mr. *Jack* ibid.
Evêchés, ſous les Mérovingiens la collation dès Evechés ſe faiſoit par le Roi X. 121.
Evêques, pourquoi inſtitués II. 118. comment ſoumis aux Princes 124. 147. leur ambition 327-344.
Eugène (le Prince), ſes foibleſſes XX. 202.
EVIDENCE (*Triomphe de l'*), Ir. Extr. de cet Ouvr. de Mr. FORMEY VII. 160 IId. Extr. *ibid.* 472. Differt. de Mr. *Moyſe* ſur l'Evidence XXII. 526.
Euler (Mr.), ſes Mémoires de Mathématique III. 153-155. ſa *Théorie du mouvement des corps ſolides* XVII. 253. ſes recherches ſur la déclinaiſon de l'aiguille aimantée XII. 277.
Euler (Mr.) Fils, ſes *Recherches ſur la cauſe phyſique de l'Electricité* XII. 276.
Evremont (St), vers de cet Auteur ſur la vie Religieuſe IV. 44.
EUTROPE, nouv. Edit. de cet Hiſtorien, par Mr. VERHEYK XVII. 87. autre par Mr. *Bertrand* ibid. 484.
Examen, la certitude d'une doctrine n'en exclut pas l'examen VII. 471.
- - - *des preuves de la Réſurrection de J. C.* par le Dr. *Benſon* I. 230.
- - - *du Matérialisme*, par Mr. *de Neſle* I. B. 203.
- - - des *Oeuvres Philoſoph. de Milord Bolingbroke* II. 463.

Examen de l'HISTOIRE de l'Homme selon le cœur de Dieu, Ir. Extr. de cet Ouvr. du Dr. S. CHANDLER XVIII. 390. IId. Extr. XIX. 41.

- - - *Théolog. & Dogmat. sur la Société du prêt a rente* XVIII. 222.

Excommunication, combien formidable autrefois IX. 329. horreur qu'on avoit des excommuniés 330.

Exemples propres à former un Homme de Guerre, Ouvr. Allemand XXI. 504.

Exhortations des morts aux vivans, en forme de Lettres, Ouvr. Anglois I. 231.

Expilly (Mr. l'Abbé), son *Dictionn. Geogr. Hist. & Polit. des Gaules & de la France* XX. 230.

EXPOSITION *de la Doctrine Catholique*, par BOSSUET, histoire de ce Livre & de ses différentes Editions XVIII. 28. *& suiv.* réponses qu'on y a faites 46. nouv. Edition 20.

Exposition des propriétés du Spalme, Brochure XIX. 226.

Eyk (*Hubert* & *Jean van*), détails concernant la vie de ces Peintres, leurs découvertes, & leurs Ouvrages I. 57. *& suiv.*

F.

Fabiani (*Ferdinand*), mépriſe ridicule de cet Auteur I. B. 71.

Fables de Pilpay, le Pſeudonyme qui les a trad. en Franç. eſt *Gilbert Gaulmin* XI. 321.

Fables de Mr. *Lichtwers* I. 242.
- - - de Mr. *Leſſing* XIII. 227 traduction de quelques unes de ces Fables *ibid.*
- - - *pour les Dames* XXII. 244.
Fabre (le P.), mépriſe groſſière de cet Auteur I. B. 142.
Fabri (Mr.), ſon Recueil de Pièces *ſur l'inſenſibil. & l'irritabilité* XIV. 486.
Fabrice (Mr. *de*), ſes *Anecdotes du ſéjour de Charles XII. à Bender*, en Allemand, en Franç. & en Holland. XIII. 223. 513. XIV. 521.
Facciolati (Mr. l'Abbé), ſon Cabinet de Tableaux XIV. 422.
Faeſi (Mr.), ſa *Géographie de la Suiſſe* XIII. 239. ſes *Réflexions ſur l'Hiſt. ancienne & moderne* ibid. 539.
Fagel (Mr. *François*), ſa Differt. Inaugut. ſur la *Garantie des Traités* XII. 257. Elégie qui lui eſt adreſſée XVII. 467.
Faiſan, particularités touchant cet Oiſeau XXI. 130.
Fanatiques, voyez *Fueſſelin*.
Farmer (Mr. *Hugh*), ſes Recherches ſur la Tentation de J. C. dans le Déſert XVI. 210.
Faſſoni (le P.), ſa Differt. ſur *Jean Baptiſte treſſaillant dans le ſein d'Eliſabeth* XII. 235.
Fatalisme (Examen du), Ouvr. de Mr. l'Abbé *Pluquet* VII. 500. Ouvr. de Mr. *de Lignac* ſur le même ſujet XIV. 234.
Fauvard (Me.), éloge de cette Actrice II. 469.
Faucheur (*Michel*), anecdote ſur ce Miniſtre XII. 378.

Fauſt (le Dr. *Jean*), toute ſon hiſtoire n'eſt qu'un miſérable Roman x. 40.
Fayette (Mlle *de la*), accident qui lui arrive en préſence de la Reine VI. 68.
Febvre (Mr. *le*), *de la Bellaude*, ſon *Traité général des Droits d'Aides* XII. 501.
Felice (Mr. *de*) ſon *Diſcours ſur l'Educat des Enfans* XIX. 454.
Fellenberg (Mr.), ſon Recueil de *Diſſertat. Juridiques* XIII. 488. XVI. 219. XVII. 231.
Femmes, Lettre ſur leur Education IV. 88. on leur donne trop de louanges XXIV. 324. une belle femme a presque toujours de beaux enfans 481. liberté dont elles jouiſſent à Veniſe 315. *Traité de leurs maladies*, par Mr. *Aſtruc* XVII. 238. prétendue force de l'imagin. des femmes enceintes ſur le fœtus XII. 209. ſentiment de *Boerhaave* ſur ce ſujet XV. 204.
Femmes publiques, comment Charlemagne avoit ordonné qu'elles ſeroient punies II. 141. réunies en corps 142. couvens fondés pour celles qui quittoient le métier *ibid.*
Fenel (Mr. l'Abbé), ſon éloge XIV. 67.
Fénelon (Mr. *de*), Archev. de Cambrai, ſon portrait VI. 100. cauſe de ſa disgrace 102. *& ſuiv.* ſon portrait par des Janſéniſtes XII. 371. nouv. Edit. de ſon *Télémaque* XVI. 437.
Ferdinand, Roi d'Arragon, mauvaiſe foi de ce Prince VII. 450.
Ferdinand & Iſabelle, Roi & R. d'Eſpagne, tableau de leur Règne XIII. 298. *& ſuiv.*

Ferdinand (Prince), voyez *Hiſtoire Militaire*.
Ferguſon (Mr. *J.*), ſes *Lectures ſur des ſujets de Méchan, d'Hydroſt, de Pneumat. & d'Optique* XII. 481.
FERMIN (Mr.), ſon TRAITÉ *ſur les maladies de Surinam.* XXII. 160. ſon *Hiſt. de la Hollande Equinoxiale* XXIII. 262. ſes Obſervations ſur le *Pipa* ibid. 561.
Feſtins funèbres, qu'on offroit autrefois en Courlande aux ames des morts XVIII. 66.
Feu, *Diſſertat. Philoſoph.* de Mr. *Hilary* ſur ce ſujet XIII. 203. autre Diſſert. de Mr. *Bikker* XXIII. 561.
Feu St. Antoine, quelle maladie c'étoit XXI. 32.
Feuillade (le Maréchal *de la*), anecdote de ſa vie, & ſource de ſa fortune X. 76. un de ſes bons mots XXIV. 124.
Feuilles, leur uſage dans les plantes I. 137. conſéquences pratiques de cet uſage 142. leur poſition naturelle qu'elles reprennent toujours 144. leur arrangement ſur la tige varié de 5 manières 146. ſingularités dans les feuilles 149. trois ſortes de feuilles dans beaucoup de plantes 150 de la nutrition des plantes par les feuilles I. B. 21. de la direction & du jeu des feuilles & des tiges 29 & 30. altération que les feuilles ſubiſſent quand on les plonge dans des liqueurs 21. RECHERCHES *ſur l'uſage des Feuilles dans les Plantes* Ir. Extr. de cet Ouvr. de Mr. BONNET I. 137. IId. Extr. I. B. 20.
Feuilles périodiques morales, notice des meil-

leu-

leures qui paroiſſent en Allemagne XIX. 446.
Fesquières (Mr. le Chev. *de*), ſa *Phantaſiologie* XIII. 236.
Fèvre (*Jaques le*) d'Eſtaples, eſt l'Auteur de la 1e. Verſion Franç. de toute la Bible X. 41.
FIEFS, leur origine IX. 453. en quoi ils diffèrent du Vaſſelage 454. devoirs féodaux 455. fiefs de haubert 456. par qui les fiefs pouvoient être conférés anciennement *ibid.* ABREGÉ *Chronol. des Grands Fiefs de la Couronne de France*, par Mr. BRUNET XIII. 138.
Fielding (Mr.), nouv. Edit. de ſes *Oeuvres* XVII 476
Fielding (Mlle), ſa Trad. Angl. des *Choſes mémorables de Socrate*, par *Xénophon* XVII. 225.
Figuier, Diſſert. de Mr. *Pagendarm* ſur le Figuier maudit par J. C. VI. 247.
Fille, qui pendant 4 ans n'a pris d'autre nourriture que de l'eau XIX. 268.
Fils-à-plomb, Mém. de Mr. *Bouguer* ſur la direction qu'affectent les fils-à-plomb XIII. 411.
Finances, leur mauvaiſe adminiſtration en France, & moyens d'y remédier XX. 96.
Finetti (Mr.), ſes *Principes du Droit de la Nat. & des Gens* XXIV. 229.
FINGAL, Poëme d'*Oſſian*, en Langue Erſe XVI. 205. Ir. Extr. XVII. 251. IId. Extr XVIII. 180.
Firmian (Mr. le Comte *de*), ſon éloge XXIV. 40.

FITZ ADAM (Mr. *Adam*), Extr. de ſon Ouvr. périod. intit. LE MONDE VII. 213.
FITZ-JAMES (Mr. le Duc *de*), Evêque de Soiſſons, Extr. de ſon MANDEMENT au ſujet du rétabliſſ. du Roi VII. 423.
Flaminius (*M. A.*), notice de deux Edit. de ſes Poéſies XIX. 113.
Fléchier (Mr.), Evêque de Nîmes, anecdote à ſon ſujet XXIII. 443.
Flechy (Mr. *Fichet de*), ſes *Obſervat ſur la Médec. & la Chirurg.* XXIII. 245.
Fleming (Mr. *Caleb*), ſon *Traité de l'Euchariſtie* XX. 525.
Fleury (Mr. *de*), nouv. Edit. de ſes *Diſcours ſur l'Hiſt. Eccleſ.* XX. 227. XXIII. 243; voyez *Argis*.
Flora Boruſſica, Ouvr. ann. XXIII. 555.
Florent, frère de Guillaume II. Comte de Hollande, particularités ſur ce Prince I. 13.
Fo, ſes dernières paroles produiſirent deux ſectes différentes dans la Chine XIV. 315.
Fo-hi, Fondateur de la Monarchie Chinoiſe, quand il a regné VII. 367. *& ſuiv.*
Foi juſtifiée de tout reproche de contradiction avec la Raiſon, Ouvr. ann. XVII. 237.
Foix (*Saint*), voyez *Saint-Foix*.
Folie, en quoi elle conſiſte proprement IX. 173. ſes cauſes 182. ſes différentes eſpèces 184. manière de la traiter 188. différente ſelon les cas 194. TRAITÉ *de la Folie*, par le Dr. BATTIE 172. *Differt. ſur la Folie* XIII. 215.
Follard (le Chevalier), ſes erreurs relevées par Mr. *Guiſchardt* IX. 412.

FONDEMENS *de la vraie Religion*, ou *Théologie* par Mr. STAPFER VI. 439.
Fontaine (*Jean de la*), anecdote à ſon ſujet XII. 379. mot de ce Poëte XXI. 90. belle Edit. de ſes Fables XXI. 262.
FONTAINE (Mr. *J. de la*), ſa Trad. Holland. de l'ABRÉGÉ *de l'Hiſt. Eccléſ.* par Mr. *Formey* XX. 566. XXIV. 198.
Fontaine (*Nicolas*), eſt l'auteur de l'Ouvr. intit. *Figures de la Bible par le Sr. de Royaumont* XII. 379.
FONTENELLE (Mr. *de*), Extr. des Tomes IX. & X. de ſes OEUVRES XII. 40. beau paſſage de cet Auteur ſur les opérations de la Nature III. 301. ſa Lettre à Mr. *Gottſchedt* XXIV. 255. ſa mort VII. 249.
Fontevraud (Ordre de), fondation, regles, & ſingularités de cet Inſtitut IV. 35.
Fooy, étymol. de ce mot Holland. XVI. 138.
Forçats, manière dont on leur donne la baſtonnade VII. 62.
Fordyce (Mr.), ſes Elémens de la Philoſ. Morale I. B. 179. Extr. de cet Ouvr. trad. en François V. 83.
Forêts, s'il eſt avantageux à un Etat d'en avoir de vaſtes? XIII. 79.
Forges (*Art des*), XVIII. 231.
FORMEY (Mr.), ſa Diſſert. ſur *la liaiſon qu'il y a entre les Sciences & les mœurs* IV. 361. ſon TRIOMPHE *de l'Evidence* Ir. Extr. VII. 160. IId. Extr. *ibid.* 472. ſon *Diſcours ſur l'Eſprit Philoſ.* ibid. ſes PRINCIPES *du Droit de la Nature & des Gens* VIII. 325. ſes *Réflex. ſur les Allégories*

Philoſophiques IX. 104. ſes *Conſolat. pour les perſonnes valétudin.* X. 239. ſes *Avantages de la Vieilleſſe* XI. 230. ſes *Lettres ſur l'état préſent des Sciences & des mœurs* 231. ſon *Traité de la Mort* 499. ſon PHILOSOPHE *Payen, ou Penſées de Pline* XII. 439. ſes *Sermons ſur la Prophétie de Jonas* XIII. 502. ſon *Eloge de Mr. de Maupertuis* XV. 496. ſon HISTOIRE *abrégée de la Philoſophie* XV. 159. Préface qu'il met à la tête des *Réflex. ſur la Liberté*, par Mr. *Reinhard* XVII. 204. ſes PRINCIPES *de Morale déduits de l'uſage des facultés de l'Entend. humain* XVII. 266. 326. ſon ABRÉGÉ *de l'Hiſt. Eccléſiaſt.* XIX. 311. trad. en Hollandois XX. 566. XXIV. 198. ſes *Principes élémentaires des B. Lettres* 467. ſes *Réflex. ſur les Spectacles* 468. ſa Trad. Franç. des *Recherches Métaphyſ. ſur les Loix du Mouvement*, par Mr. *Reinhard* XXII. 134. des *Diverſités Hiſtor. d'Elien* 214. de MAXIME *de Tyr* 536. & XXIII. 191. nouv. Edit. de ſes *Conſeils pour former une Biblioth.* ibid. 235. ſes PRINCIPES *de Morale appliqués aux déterminat. de la Volonté* XXIII. 425. LETTRE qu'il écrit aux Auteurs de cette *Biblioth.* au ſujet de la Trad. Holland. de ſon *Abrégé d'Hiſt. Eccleſ.* XXIV. 505.

Formica-Vulpes, voyez *Ver-Lion.*

Fornari (*Marie Victoire*), traits ſinguliers de ſa vie V. 67.

Forſter (Mr.), ſon *Traité Philoſ. ſur les Miracles* XVIII. 243.

FORTIFICATION (*Eſſai ſur la*), Extr. de cet Ouvr. IV. 240.

Foſſe (Mr. *de la*), ſon *Hippiatrique* ou *Médecine des Chevaux* XIX. 9.
Fossiles (*Hiſtoire Natur. des*), Extr. de cet Ouvr. de Mr. DA COSTA IX. 475. DICTIONNAIRE *univerſel des Foſſiles*, Extr. de cet Ouvr. de Mr. BERTRAND XIX. 70. Mémoire de Mr. *Guettard* ſur les foſſiles du Canada & ſur ceux de la Suiſſe VI. 39.
Foucher (Mr. l'Abbé), ſon *Traité Hiſtor. de la Religion des Perſes* XIV. 70. XVIII. 96. XXIII. 416.
Foucquet (le Surintendant), conſerve dans ſa disgrace l'attachement des Gens de Lettres XII. 379.
Foudre (pierres de), ce que c'eſt IX. 228.
Fougereau (*Guillaume*), a été le premier Profeſſeur en Théologie à Leyde XX. 120.
Fougeroux (Mr.), ſon Mémoire *ſur les Os* XIII. 236.
Foulis (*Robert* & *André*), fameux Libraires de Glasgow II. 285.
Fourmis (*Les*), Allégorie de Mr. *de Vattel* VII. 301.
Fournier (Mr.), ſa *Diſſert. de l'origine & des productions de l'Imprimerie primitive en taille de bois* XI. 492.
Fous (Fête des), deſcription de cette Fête VII. 401.
Fra-Paolo, Anecdotes *ſur ſa vie & ſur ſes études*, Ouvr. de Mr. *Griſelini* XIV. 489.
Franc (Mr. *le*), de Pompignan, caractère de ſa Poéſie Sacrée XVIII. 481. nouv. Edit. de ſes *Poéſies Sacrées* I. 202.
France, ſes avantages II. 273. ſon Clergé

nombreux 276. manie de ſa nobleſſe 277. elle étoit plus peuplée autrefois qu'à préſent XIX. 149. les Finances y ſont mal adminiſtrées XX. 96. moyens d'y remédier *ibid.* ſes Intérêts avec la Hollande XX. 105. HISTOIRE de ce Royaume, par Mr. l'Abbé VELLY, Extr. des IV. premiers Tomes de cet Ouvr. VII. 389. Extr. des V. & VIe. Tomes XI. 112. *Curioſités hiſtoriq. ou Recueil de Pièces utiles à l'Hiſt. de France & qui n'ont jamais paru* XIII. 234. *Etat militaire de France*, par Mr. *de Montandre Long-Champ* XIII. 234.

François, opinion la plus probable ſur leur origine VII. 394. leur portrait VIII. 287. XII. II. XXI. 392. II. 275. leur comparaiſon avec les Anglois XVII. 40. ils jouiſſent d'une plus grande liberté qu'on ne le penſe communément *ibid* 48.

Francheville (Mr. *de*), ſon Poëme intit. *Le Bombyx, ou le Ver à Soie* II. 472.

Francke (*Sebaſtien*), d'où ce fanatique étoit originaire XVIII. 387. mépriſe plaiſante qu'il fait *ibid.*

François d'Aſſiſe, ſa naiſſance IV. 312. ſes ſtigmates 314. il obtient l'Indulgence de la Portiuncule 312. ſon mariage avec la Reine *Penia* ou la Pauvreté 321. leur poſtérité 323. combat de François contre les Diables 324. autres traits ſinguliers II. 449. ſa mort IV. 317.

François de Paule, Inſtituteur des Minimes, ſa Vie, ſes miracles, ſon Ordre IV. 326.

Francs, étymol. de ce nom & à quels peuples il fut donné IX. 439. origine de leur Mo-

Monarchie *ibid. & suiv.* à quel âge leurs Rois pouvoient commencer à regner & quelles qualités ils devoient avoir 442. Loix touchant la succession 443.
Francs-Maçons, Maison d'Inoculat. qu'ils établissent à Gothenbourg XIV. 500.
Franequer, fondation & privilèges de son Université X. 325.
Fraternité d'armes, ce que c'étoit XI. 115.
Fréderic Guillaume, Roi de Prusse, quelque temps avant sa mort il pensoit à abdiquer la Couronne XX. 396. sa mort 397. il n'étoit pas aussi avare qu'on l'a cru *ibid.* mépris qu'il avoit pour les Lettres 398. question singulière qu'il proposa à la Société Roy. des Sciences de Berlin 399. il avoit voulu se battre en duel avec le Roi d'Anglet. 401.
Fréderic V. Roi de Dannemarc, son portrait IX 55. *& suiv.*
Frères conjurés, ce que c'étoient XI. 115.
- - - *de Sang*, XI. 115.
Freret (Mr.), ses *Recherches sur les Cabires* XVIII. 81.
Fresny (*du*), plaisanterie qu'il dit à Louis XIV. V. 481.
Fréval (Mr. *de*), ses *Essais Physico-Mathémat.* XX. 546.
Frey (Mr.), fondation qu'il fait à Basle pour l'avancement de l'étude de la Théologie XIII. 218.
Freytag (Mr.), son *Hist. des Imprimeries d'Allemagne* XI. 495.
Friedenreich (Mr.), son *Hist. Milit. de Chrétien V.* Roi de Dannemarc XII. 508.

Frisch (Mr.), ſa *Critique de la Trad. Allem. du N. T.* par Mr. *Heuman* I. 236.
Frise, Regiſtre des Placards & Chartres de cette Province XXIII. 262.
Froid, à quel degré il fut en 1709. à Paris III. 108. ſes effets en 1737. à Tornea 109. il eſt exceſſif dans la Baie de Hudſon 110.
Froid artificiel, produit à Petersbourg XVI. 110.
Froment en herbe, ſes maladies XV. 217.
Fuente ou *Barthelemy de Fonte*, prétendues découvertes de cet Amiral Eſpagnol IV. 268.
Fueſelin (Mr). ſa Diſſert. ſur les Fanatiques découverts en Italie dans le XIe. Siècle XV. 222.
Furets, diverſes ſortes de ces animaux XVI. 334.
Fuun (Mr.), ſon remède contre les douleurs de goutte & de rhûmatiſme V. 5. contre des douleurs de genou XI 80.

G.

Gabrielle d'Eſtrées, Héroïde de Mr. *Blin* XVII. 245.
Gagnier (Mr.), on l'accuſe d'être trop favorable à Mahomet XIV. 140.
Gaieté, elle n'eſt jamais la marque d'un eſprit élevé XVIII. 209 *De la Gaieté*, Ouvr. du Marquis *Caraccioli* XVII. 502.
Gaillard (Mr.), ſon *Eloge de Deſcartes* XXIV. 237.

Gale (inoculat. de la), guérit de maladies très graves XXI. 80.
Galères (MÉMOIRES d'uu Proteſtant condamné aux), Extr. de cet Ouvr. VII. 56. deſcript. d'une Galère 71.
Galerie des Tableaux du R. de Pologne, Elect. de Saxe, ann. du IId. Tome de cet Ouvr. I. B. 207.
Gallini (Mr.), ſon *Traité de la Danſe* XVIII. 503.
Galiſſonnière (Mr. le Marquis *de la*), ſon éloge XVII. 411.
Gallotti (le P.), ſes Mémoires pour ſervir à l'Hiſt. du Card. *Paſſionéi* XX. 222.
GAND (Hiſt. de l'Egliſe Réformée de), par Mr. G. TE WATER VI. 347. Pacification de Gand 353.
Garance (inſulion de la), ſon effet ſur les plantes I. B. 22.
Garaye (Mr. le Comte *de la*), ſa nouv. méthode de diſſoudre les métaux XVI. 40. ſes remèdes végétaux 41. ſon ſpécifique contre le *Chorea St. Viti* 43.
GARCIN (Mr.), ſa Lettre aux Auteurs de ce Journal XVIII. 471. ſa Trad. de quelques Pſeaumes en vers François XX. 563.
Gardeau (le P.), trait burleſque d'un ſermon de ce Religieux IX. 217.
GARNIER (Mr.), Extr. de ſon Ouvr. intit. *l'Homme de Lettres* XXI. 455. ſon *Traité de l'Origine du Gouvernement François* XXIV. 524.
Garſault (Mr. *de*), ſon *Notionnaire* XVI. 477.

Gaspiller, origine de ce mot XVI. 145.
GATAKER (Mr.), ſes Obſervat. ſur l'uſage intérieur du SOLANUM VIII. 124
Gatterer (Mr.), ſes *Elémens de Diplomatique* XXIV. 260.
Geubius (Mr.), moyen qu'il donne pour découvrir ſi les vins ont été altérés par le mêlange de quelque matière de plomb III. 243. ſon Mém. ſur l'Inoculat. de la pet. Vérole V. 14. ſes *Obſervat. ſur la poudre du Duc de la Mirandole contre la goutte* XI. 64.
Geulmin, rêve ſingulier qu'il fait I. B. 72. ſa vanité *ibid.*
Gautier (Mr.), ſon *Introd. à la connoiſſance des Plantes uſuelles de la France* XIII. 492. ſes *Planches Anatomiques* XV. 234.
Gazelle, déſcript. de cet animal & ſes différ. eſpèces XXIV. 483.
Gazette Littéraire du Sr. *Luzac*, XI. 241.
Géans, s'il y en a aux Terres Auſtrales XI. 99. ſi la Sicile fut autrefois habitée par des Géans XXI. 229.
Géans (*Chauſſée des*), ce que c'eſt IX. 485.
Géant, ſorte de Serpent du Sénégal X. 345.
Gebauer (Mr.), ſon Hiſtoire du Portugal XIII. 225.
GEBAUER (Mr. G. C.), ſes MÉMOIRES concernant *Henri Brenkmann* XXII. 397. il prépare une Edit. du *Droit Civil*. 399.
Geinoz (Mr. l'Abbé), ſon éloge XIV. 67.
Gellert (Mr.), ſes *Lettres* XVI. 493.
Gendron (Mr. *Deshais*), ſa Lettre ſur pluſieurs maladies des yeux cauſés par l'uſage du rouge & du blanc XIII. 490.

Génération, Système nouveau sur la manière dont elle se fait II. 208. *& suiv.* examen des divers systêmes sur ce sujet XX. 343. comment elle s'opère XXI. 4. idées de Mr. *Reinhard* sur ce sujet XXIV. 250.

Généralité de Charleval XII. 377. d'un fils XXI. 309. d'un villageois 310. des habitans de Soleurre envers Léopold Duc d'Autriche IX. 89.

GENÈSE, *Conjectures* sur les MÉMOIRES originaux dont il paroit que Moyse s'est servi pour composer ce Livre I. 213.

GENET (Mr.), sa Trad. Franç. des *Lettres choisies de* POPE I. 67.

Genette, descript. de cet animal XVIII. 311.

Genève, imputations faites aux Ministres de son Eglise par les Encyclopédistes IX. 232. caractère des Genevois X. 403. leurs amusemens 400. s'il leur seroit utile d'avoir un Théatre de Comédie X. 379. *& suiv.* Lettres écrites de la Campagne sur le Gouvern. de Genève XXI. 487.

Genie (le), fils de l'esprit & de l'imagination VIII. 340. frère de l'émulation & du goût 341. réflexions sur le génie III. 345. *Analyse du génie*, par Mr *Sulzer* XII. 280.

Geneste (Mr.), sa *Descript. d'une Cheminée qui garantit de la fumée* XI. 488.

Genovesi (Mr. l'Abbé), ses *Elémens de Métaphys.* XXIV. 519. ses *Lettres Académiques* 521.

Gens de Lettres, voyez *Homme de Lettres.*

Gensfleisch (*Jean*), vol qu'il fait aux héritiers de *Laurent Coster* & Imprimerie qu'il établit à Mayence XV. 447.

Gentil

Gentil (Mr. *le*), moyen qu'il a imaginé pour voir le Soleil ſans illuſion VI. 265. ſon Mémoire ſur le *Saros* des Chaldéens XIX. 277.
Gentilhomme Cultivateur, voyez *du Puy d'Emportes*.
Geode, ou *Pierre d'Aigle* IX. 228.
Geoffroy (Mr. *C. J.*), ſon éloge VI. 280.
Geoffroy (Mr. *E.*), ſon *Hiſtoire abrégée des Inſectes* XXII. 210.
Géographie, liaiſon qu'il y a entre elle & l'Aſtronomie XXIII. 256. *Géographie Sacrée*, Ouvr. de Mr. *Bachiene* XI. 503. XIV. 507. XVII. 503. XXIII. 256. *Géogr. pour les jeunes Gens*, par Mr. *Clerget* VII. 251. COURS *élément. de Géogr. anc. & mod.* par Mr. F. OSTERVALD VIII. 51. *Dictionn. Géograph.* en Anglois XII. 479. *Dictionn. Geogr. des Gaules & de la Fr.* par Mr. l'Abbé *Expilly* XX. 230. *Dictionn. portatif de Géogr. Sacrée* XIII. 238. *Dictionn. port. de Géogr.* par Mr. *Vosgien* XVII. 269. *Dictionn. port. Géogr.* ou Abrégé de celui de *la Martinière* XVII. 269. *Dictionn. de la France* XXIV. 527. *Géographie Hiſtor.* XV. 488. *Cours de Géogr. élément.* 489. *Géogr. détaillée dans tous ſes points* ibid. *Concorde de la Geogr. des différens âges*, Ouvr. poſth. de Mr. *Pluche* XXI. 256. erreurs que les Hiſtoriens d'Alex. le Grand ont occaſionnées dans la Géogr. XIV. 58.
GERARD (Mr.), ſon ESSAI *ſur le goût* XI. 476. Ir. Extr. XII, 287, IId. Extr. XIII. 55.

Gerdes (Mr.), ſon *Scrinium Antiquarium* XI. 238. ſon *Florilegium Librorum variorum* XIX. 462 particul. de ſa vie, ſa mort, ſes Ouvr. XXIII 257.
Gerdil (le P.), ſon Recueil de *Diſſert. ſur quelques Principes de Philoſoph. & de Relig.* XV. 233. ſes *Réflex. ſur l'Educat. contre les principes de Mr. Rouſſeau* XXII. 209. ſon éloge XXIV. 394.
Gerini (Mr. le Marquis), Collation d'Eſtampes où ſont repréſ. les Tableaux de ſon Cabinet XIII. 486.
Germains, ils deſcendent des Daces XVIII. 203
Germanique (*Corps*), ſes intérêts XX. 108. voyez *République Germ.*
Germanicopolis, ce que c'eſt que cette Ville XXIV. 347.
Germe, il préexiſte à la fécondation XX. 343. ſi les germes d'une même eſpèce ſont renfermés les uns dans les autres, ou s'ils ſont répandus par-tout 344.
Gesner (Mr. *Jean*), ſon Traité *Phyſique des Pétrifications* IX 333. ſa *Phytographia Sacra* XII. 238. ſa Diſſert. ſur les cauſes qui font changer les plantes dans leurs eſpèces XIV. 488. ſa Diſſert. ſur les meilleures méthodes qu'on emploie pour conſerver les grains XV. 481.
Gesner (Mr. *J. M.*), ſa Diſſert. ſur *les ames d'Héraclite & d'Hippocrate* VI. 167. ſon explicat. des VII. Eſprits dont il eſt parlé dans l'Apocal. 169. ſa Diſſert. ſur l'*Electrum* des Anciens 397. il réfute Mr. *Marck-*

land au ſujet de 4 Harangues que celui-ci nioit être de Ciceron 400. ſes *Opuſcules* Allem. VII. 256. ſon éloge & particul. de ſa vie XIX. 103. ſon Edit. d'*Orphée* XXIII. 557.

Geſsner (Mr.), Trad. Franç. de ſes *Idylles* XVII. 510. ſa *Mort d'Abel* XIV. 422.

Ghert (Mr. *van*), ſa Lettre ſur l'Inoculat. de la pet. Vér. XIV. 264.

GIBBON (Mr.), ſon ESSAI *ſur l'étude de la Littérat.* XVI. 368.

Gibert (Mr.), ſon Mém. ſur la Chronol. de l'Hiſt. des Machabées XIV. 304.

Gibſon (Mr.), ſes Obſervat. ſur la crédibil. & l'importance de l'Hiſtoire du V. & du N. Teſtam. XVII. 224.

Gilpin (Mr.), ſes Vies de *Wiclef* & de ſes Diſciples XXIII. 229.

Ginanni (Mr. le Comte), ſon *Traité des maladies du froment en herbe* XV. 217.

Giorwel (Mr.), ſa Trad. Suéd. de *l'Hiſt. de Guſtave Adolphe*, par Mr. *de Manvillon* XXIV. 242.

Giphantie, Roman poétique de Mr. *Tiphaigne* XIV. 240.

Girard (Mr. l'Abbé), nouv. Edit. de ſes *Oeuvres* XVI. 244.

Gisbert d'Amſtel, s'il revint à Amſterdam après le meurtre de Florent V.? XVIII. 448. il eſt vraiſembl. qu'il ſe réfugia en Pruſſe 449.

Glace, expériences ſur ſon évaporation, par Mr. *Baron* X. 270. Obſervat. ſur les glaces des Mers voiſines des Poles XI. 95. moyens

moyens de ſuppléer à l'uſage de la glace dans les temps & les lieux où elle manque XIX. 253.
Glacières de la Suiſſe, leur deſcription, par Mr. *Altmann* I. B. 208.
Glaſs (Mr.), ſon *Hiſt de la découverte & de la Conquête des Isles Canaries* XXII. 201.
Glandes de la rate & des reins (Obſervation de Mr. *Servaas* ſur les), VIII. 275.
Glands de mer, deſcript. de ces animaux XVIII. 177.
Glédiſch (Mr.), ſon Mémoire *ſur la ſépulture des Taupes* III. 151. ſur les *ſauterelles d'Orient qui voyagent en troupe* 152. ſa nouv. méthode pour la tannerie des cuirs VII. 8. ſon *Syſtême des Plantes* XXII. 520.
Gloire, différentes acceptions de ce mot XVIII. 319.
Gloſſaire Suédois, par Mr. *Ihre* VIII. 265.
Gloſſopètres, ou dents de poiſſon pétrifiées IX. 229.
Glouton, ſingular. de cet animal XXII. 439.
Gnomon de Florence, l'Empereur le fait réparer XX. 7. deſcript. de quelques Gnomons déterrés en Italie 329.
Godart (Mr.), ſa *Phyſique de l'ame humaine* III. 485.
Goens (Mr. *van*), jeune homme de 14 ans qui publie une ſçav. Diſſert. ſur les *Cépotaphes* XX. 24. ſes *Obſervat. mêlées* XXII. 234. ſa Lettre à Mr. *de Rooy* 527. ſon Edit. de *Porphyrius de Antro Nympharum* XXIV. 536.
GOGUET (Mr.), ſon ORIGINE *des Loix*, des

des Arts, & des Sciences IX. 245. X. 461. ſa mort 510.
Goldhagen (le P.), ſon Edit. du N. Teſtam. Grec I. B. 206.
Goldoni (Mr.), nouv. Edit. de ſes *Oeuvres* XVI. 469.
Golfe, étymolog. de ce mot XVI. 139.
Golkonde, ſes habitans adorent la petite Vérole comme une Divinité V. 396. Hiſt. de la dernière Révolut. de ce Pays 397.
Gomariſtes, erreur des Auteurs de l'Encyclopédie ſur leur ſujet IX. 230.
Goodricke (Mr.), ſes *Tentamina Jurisprud. Ration. de Jure puniendi &c.* XV. 250.
Gorter (Mr. *Jean de*), ſa mort XVIII. 249.
Goſſe (Mr.), ſa Lettre touchant la nouv. Edit. des *Rêveries du Comte de Saxe* IX. 269.
GOTTINGUE, établiſſ. d'une Société Roy. dans cette ville VI. 158. Ir. Extr. des IV. premiers Tomes de ſes MÉMOIRES 157. IId. Extr. 388.
Goths, ils furent nommés en Eſpagne *Viſigots*, & en Italie *Oſtrogoths*, Obſerv. ſur leur Relig. leur Gouvern. leurs mœurs, leurs coutumes & leurs Loix XIII. 103. *& ſuiv.*
Gottſched (Mr.), ſon *Manuel Lexique*, ou Dictionn. port. des Sciences & des B. Arts XIII. 225.
Goût (*Lettres ſur le*), III. 253. réflex. ſur le goût III. 347. *& ſuiv.* il y a une règle de goût VII. 128. Differt. de Mr. *Hume* ſur ce ſujet *ibid.* autre de Mr. *de Vattel* 294.

rai-

raiſon de la différence des goûts 298. ce qui forme le goût VIII. 343. ſes différentes eſpèces 344. *Réflex. ſur le Goût*, par Mr. *Formey* XII. 147. ESSAI *ſur le goût*, par Mr. GERARD Ir. Extr. XII. 287. IId. Extr. XIII. 55.

Goutte, remède contre ce mal V. 4. XI. 64. autre 6. *Diſſert. ſur la Goutte*, par Mr. *Liger* XIII. 482.

Gouvernement Civil, ſa néceſſité V. 379. comment il a du s'établir 462. Objets d'un bon Gouvernement VIII. 434.

Gouvernement féodal, ſon origine & ſa nature XII. 6.

GOUVERNEMENT (*Science du*), Ir. Extr. de cet Ouvr. de Mr. DE RÉAL XVII. 420. IId. Extr. XVIII. 405. IIIe. Extr. XX. 91.

Gozadina (*Beltize*), ſçav. Italienne élevée au Doctorat en Droit XVII. 83.

Grace irréſiſtible, Ouvr. de Mr. *Edwards* ſur ce ſujet XI. 214.

Graine, elle contient originairement toutes les parties eſſentielles à la plante XX. 342.

Grammaire Françoiſe, par Mr. *de Wailly* IIIe. 257.

Grand Penſionnaire de Hollande, ce que c'eſt que cette dignité XVII. 448.

Grandiſon (*Hiſt. de Sir Charles*), Trad. Franç. de ce Roman IV. 259.

Grands, ſi leur commerce doit être recherché par les Savans XII. 312.

Granvelle (le Card. *de*), ſon Hiſt. par Mr. *Courchetet* XV. 491.

Grashuys (Mr.), remporte par ſa Diſſertat.

ſur la Colique de Poitu le prix propoſé par la Soc. des Sciences de Haarlem II. 529. préçis de cette Diſſert. XI. 76. ſon Mémoire ſur la guériſon d'une tumeur chancreuſe XIV. 270.

Grattinara (Mr.), ſes *Poéſies* XIV. 228.

Graveron (le P.), ſes *Conférences ſur divers ſujets de Morale & de Piété* XIX. 219.

s'Graveſande (Mr.), ſon jugement ſur le Mouvement perpétuel XII. 108. *& ſuiv.*

Gravure, voyez *Pierres précieuſes.*

Gravure *en bois*, Diſſert. de Mr. *Fournier* ſur l'origine & les progrès de cet Art IX. 507.

Grecs, honneurs qu'ils rendoient aux Artiſtes IV. 397.

Green (Mr.), ſa Diſſert. *ſur l'Enthouſiasme* III. 254.

Grégoire *le Grand*, Pape, contribua à jetter les Chrétiens dans l'ignorance XV. 172.

Grève (Mr.), ſa Trad. Angl. de l'*Hiſt. du Kamtſchatka* XXII. 421.

Griffet (le P.), ſon *Recueil de Lettres pour ſervir à l'Hiſt. Milit. de Louis XIV.* XV. 298. nouvelle Edit. qu'il donne de l'*Hiſt. de France*, par le P. *Daniel* III. 490.

Grimace, origine de ce mot XVI. 140.

Griſelini (Mr.), ſes Anecdotes ſur la vie & les études de *Fra-Paolo* XIV. 489.

Groenlande, par qui découverte IV. 193.

Groningue, Hiſt. de cette Ville XI. 182.

Gronovius (Mr. *D. T.*), ſa *Bibliotheca Regni animalis atque lapidei* XIV. 518.

Grosley (Mr.), ſes *Obſervat. ſur l'Italie, & ſur les Italiens* XXIII. 247. Ir. Extr. XXIV. 388.

Grotesque, ce que ce mot signifie dans la Peinture. XX. 326.
GROTIUS, ses talens & son éducat. I. 118. persuade à sa mère d'embrasser la Relig. Réformée 119. emploi qu'il fait de son temps pendant sa prison 120. compliment singulier qu'il fit à Louis XIII. sur la naissance de Louis XIV. 125. sa mort 128. ses sentimens en fait de Relig. 129. son épitaphe 136. sa VIE, par Mr. DE BURIGNY 116. jugement que le Chancelier d'*Agueſſeau* portoit de son Livre sur la *Vérité de la Relig. Chrétienne* XVII. 401. CLEF de ses Lettres XX. 475. deux de ses Lettres à *Guill. Schickhard* XIX. 126. Lettre qu'il écrivit de sa prison à l'Evêque de Winchester XII. 200. nouv. Edit. de son *Droit de la Guerre & de la Paix*. trad. en Franç. & commenté par *Barbeyrac* 254.
Grotius (*Pierre*), il donna quelques chagrins à son Père XI. 479.
Grotte du Chien, ses vapeurs IV. 11.
Gruner (Mr.), sa Dissertat. *sur l'origine de l'Epiſcopat* XXIII. 555.
Guadagni (Mr.), ses *Inſtit. du Droit Civil* XVI. 216.
Guasco (Mr. le Comte O. *de*), ses Dissertat. VI. 248.
Gueldre, quels ont été anciennement les Seigneurs de cette Province XIX. 354. voyez *van Haſſelt*.
Guericke (*Otto de*), ses découvertes sur l'*Electricité* I. 26. s'il a inventé la machine électrique 29.

Guérison d'une bleſſure à la temple droit qui pénétroit jusqu'au cerveau, par Mr *Schutte* VIII. 372.

Guerra, ſupercherie de ce Peintre Vénitien XVII. 276.

Guerre, ſa définition IX. 81. à quels égards le droit de la faire appartient aux Nations 82. droits de la guerre envers des Nations neutres 84. envers la perſonne des ennemis 87. envers les choſes qui leur appartiennent 91. *Art de la Guerre*, Ouvr. de Mr. le Comte *Turpin de Criſſé* III. 489. *Hiſt. Génér. des Guerres* par Mr. le *Chev. d'Arcq* XI. 224. ODE *ſur la Guerre* XV. 464.

Guerre de Bohème du XVIIe. Siècle, ſon origine & ſes progrès XII. 185.

Gueſclin (le Connétable du), ſon éloge XXI. 29.

Guet (Mr. *du*), trait contre lui II. 89 *Eſprit de Mr. du Guet*, Ouvr. ann. XXII. 512.

Guettard (Mr.), ſon Mémoire *ſur les Montagnes de France qui ont été des Volcans* VI. 31. ſes remarques *ſur les pics des Volcans* 35. ſon Mém. ſur les *foſſiles* du Canada & ſur ceux de la Suiſſe 39. ſur *les Coquillages* XIX. 256. ſes *Obſervat. Minéral. des environs de Paris* 258. XXIII. 321. Mém. ſur *le Tripoli* XVI. 31. ſur les *Encrinites & les Pierres étoilées* 35. ſur *les paillettes & les grains d'or de l'Arriège* XXI. 274. ſur *les Tourbières de Villeroy* 281. ſur *la Pierre Meulière* XXII. 2. ſur les *Salines de l'Auvran-*

Granchin 6. ſur des *Rivières de Normandie* &c. 10. ſur les *Mines de Sel de Wielicska* XXIII. 310. ſur l'*Ocre* 321. ſur *la nature du terrein de la Pologne & de ſes minéraux* 323. ſes Obſervat. ſur la plante appellée *Marſilea* XXIV. 7. ſa deſcript. *de deux nids ſinguliers de Chenilles* III. 122. ſon Mém. ſur les *plantes paraſites* XIX. 273. ſur les *terribles effets de la Belladonna* 277. ſur les *Ardoiſières d'Angers* XX. 17.

Guiane, ſa deſcript. Géograph. par Mr. *Bellin* XX. 536.

Guib, deſcript. de cet animal XXIV. 488.

Guide des jeunes Mathémat., Ouvr. de Mr. *Ward*, trad. en Franç. par le P. *de Pezenas* VII. 252.

Guignard, particul. touchant cet Oiſeau XXI. 127.

GUIGNES (Mr. *de*), MÉMOIRE où il prouve que les Chinois ſont une Colonie Egyptienne XI. 491. XII. 113. ſes *Recherches ſur les Philoſophes appellés Samanéens* XIV. 313. ſur les *Navigations des Chinois du côté de l'Amérique* XVIII. 438. ſur *les Chrétiens établis à la Chine dans le* VIIe. *Siècle* XXIV. 365.

Guillaume le Conquerant, ſa *Vie* en Anglois XXII. 202.

- - - - *le Roux*, Roi d'Angleterre, ſon caractère inhumain XVI. 279.

- - - - III. Roi d'Angleterre, ſon caractère XV. 94.

Guimenius (*Amadeus*), le P. *de Moya* s'eſt caché ſous ce nom XI. 322.

GUION (l'Abbé), ſon ORACLE *des nouveaux Philoſophes* XII. 400. XV. 136.
Guiſchardt (Mr.), ſavoit à l'âge de 12. ans, l'Allemand, l'Hébreu, le Syriaque, l'Arabe, le Copte, le Grec, & le Latin IX. 421. ſes MÉMOIRES *Militaires ſur les Grecs & les Romains* 407.
Gulpen (Mr. *van*), ſon Traité des eaux minérales de Vianen I. B. 211.
GUSTAVE ADOLPHE, R. de Suède, ſon Hiſt. par Mr. HARTE XII. 22. par Mr. DE MAUVILLON Ir. Extr. XXII. 376. IId. Extr. XXIII. 103.

H.

Haaf (Mr. *ten*), opération qu'il a faite pour redreſſer une tête qui penchoit ſur l'épaule XI. 64. ſon Mémoire ſur la guériſon d'une fiſtule XIV. 270.
Haar (Mr. *van der*), ſa Diſſert. ſur *la rupture des tendons* XIV. 272. ſon Mémoire ſur la luxation de la hanche XXIII. 455.
Haarlem, c'eſt dans cette Ville que l'Imprimerie a été découverte XV. 436. MÉMOIRES *publiés par la Société des Sciences* de cette Ville Extr. du Ir. Tome II. 453. III. 237. Extr. du IId. Tome, V. 2. du IIIe. Tome, VIII. 353. du IVe. Tome, X. 436. XI. 63. du Ve. Tome, XIV. 259. du VIe. Tome XVII. 369. du VIIe. Tome, XXII. 116. du VIIIe. Tome, XXIII. 451.
HAEN (Mr. *de*), Tome IIIe. de ſon Ouvr. intit. *Ratio medendi* &c. XI. 493. IVe. Tome,

me, XV. 496. VIe. Tome, XVII. 248. VIIe. Tome, XIX. 230. VIIIe. Tome, XXI. 257. IXe. Tome, XXIII. 548 ſes QUESTIONS *contre l'Inocul. de la petite Vérole*, & ſa RÉFUTATION *de l'Inocul.* IX 250 & XIII. 442. ſon Ouvr. ſur les diverſes eſpèces de fièvre XIV. 244. ſes Ecrits contre Mrs. *de Haller* & *Triſſot* ſur *l'Irritabilité* XV. 469. XXI. 258. ſa REPONSE & ſa REPLIQUE à Mr. *Tralles* XXII. 519. XXIII. 234.

Hagedorn (Mr.), ſes *Conſidérations ſur la Peinture* XVIII. 514.

Haler, étymologie de ce terme de marine XVI. 140.

Haller (Mr. *de*), ſa Diſſert. ſur les funeſtes effets que l'Athéiſme produiroit dans la Société Civile VII. 167. ſa *Phyſiologie* IX. 513. Tome IIe. du même Ouvr. XXIII. 219. IIIe. Tome, XV. 482. VIe. Tome, XXIII. 239. ſon Recueil de Diſſert. de Médecine IX. 514. ſon Mém. ſur *la formation des Os* 515. ſur *la formation du cœur dans le poulet*, *ſur l'œil*, *ſur la ſtructure du jaune* 516. ſes Obſervat. ſur *la génération des animaux* X. 267. ſur les *Saumons* 268. ſes Ouvr. ſur *l'Irritabilité* XII. 238. nouv. Edit. de la Trad. Franç. de ſes *Poéſies* XIII. 215. 486. ſon *Apologie* contre Mr. *de Haen* XVI. 218. ſes obſervat. ſur *la générat. & l'organiſat. du poulet* XX. 341. ſon Mém. *ſur les yeux de quelques poiſſons* XXIV. 2. réfuté par Mr. *van Doeveren* dans ce qu'il a dit ſur l'irritab. & la ſenſibil. de diverſes parties du corps 189. *& ſuiv.*

HAL-

HALLER (Mr. *T. E.*) le Fils, ſon *Premier* ESSAI *Critique ſur les Ecrits qui regardent la Suiſſe* XII. 82.

Hals (*François*), traits remarquables ſur ce Peintre & ſes Ouvr. I. 61.

HAMEL (Mr. *du*) *du Monceau*, ſes expériences ſur quelques effets de la poudre à canon IV. 2. ſes MOYENS *de conſerver la Santé aux équipages des Vaiſſeaux* XI. 405. ſon *Tr. des Semis & Plantations des Arbres* XIII. 492. ſon *Tr. de la Culture des Terres* XVI. 46. ſon *Tr. des Arbres & des Arbuſtes* ibid. ſes *Elémens d'Agricult.* XVIII. 228. ſon *Tr. des Semis & Plantations des Arbres & des Arbuſtes* ibid. ſes *Elémens d'Agricult.* XVIII. 228. ſon *Hiſt. d'un Inſecte qui dévore les grains de l'Angoumois* 230. ſon *Art du Cartier* XIX. 225. ſes *Obſervat. Botanico Météorolog. faites à Denainvilliers* 261. ſon Mém. *ſur les embraſemens ſpontanés* XX. 3. ſon *Tr. de l'exploitation des bois* XXII. 211.

Hamilton (Mr.), ſon *Traité des Sections Coniques* X. 496.

Hammaloth, ce que ſignifie ce titre de quelques Pſeaumes VIII. 371.

Hampton (Mr.), ſa Trad. Angl. de *Polybe* VI. 230.

Hanche, voyez *Haar*.

Handel (Mr.), *Mémoires ſur la Vie &c.* de ce Muſicien XIII. 483.

Hannon, voyez *Bougainville*.

HANOV (Mr), ſa *Phyſique Dogmatique* XVII. 251. ſes OPUSCULES XVIII. 63.

HARANGUE *de Démoſthène ſur les Immunités* &c. trad. en Franç. par M. LE COINTE VI. I.
Harcourt (le Marquis d'), ſes négociations en Eſpagne VI. 128.
Hardion (Mr.), ſon *Hiſt. Univerſ.* XII. 241. trad. en Allem. XV. 500.
Harduini (Mr.), ſes Obſerv. Botaniq. XXIV. 229.
Hare (Mr.), ſon explicat. des LXX. ſemaines de Daniel XI. 213.
Harmonie des IV. Evang. par Mr. *Macknight* V. 242.
- - - *des Pſeaumes & de l'Evangile*, Ouvr. poſth. de Mr. *Pluche* XXI. 255.
Harpe (Mr. *de la*), ſes *Héroïdes* XII. 506.
HARTE (Mr.), ſon *Hiſt. de* GUSTAVE *Adolphe* XII. 22.
Hartman (Mr.), ſon Mémoire *ſur la maladie des beſtiaux* XIV. 497.
Haſan, particul. de la vie de ce Calife XVII. 461.
Haſchardus (*Pierre*), hiſt. abrégée de ſa vie V. 36. *& ſuiv.*
HASSELT (Mr. *J. C. C. van*), ſon TRAITÉ *ſur la Juriſprud. Criminelle en Gueldre* XIX. 139. 151. ſa Diſſert. *ſur le Droit Romain* 463.
HASSELT (Mr. *J. C. van*), ſa DISSERT. *ſur l'uſage & l'autorité du Droit Civil Romain dans la Gueldre* XIII. 190. XIX. 463.
HASTENBEEK, ce lieu où les François gagnèrent une bataille en 1757. eſt le même où Germanicus défit les anciens habitans du Pays,

Pays, Mémoire ſur ce ſujet, par Mr. FEIN IX. 379.
Hau Kiou Choaan, Roman Chinois XVI. 464.
Hauban (*Droit de*), ce que c'étoit anciennement X. 127.
Haubert (*Seigneur de*), qui on appelloit ainſi IX. 456.
Hauksbee (Mr.), ſes expér. ſur l'effet de la poudre à canon IV. 3.
Hauptmann (Mr.), ſes *Principes & ſon Hiſt. de la Langue Hébraïque* XV. 244.
HAY (le Chevalier *Guillaume*), ſa RELIGION *du Philoſophe* I. B. 1.
Hayer (le P.) ſon Ouvr. ſur *la Spiritualité & l'Immort. de l'ame* IX. 247. ſa Controverſe avec Mr. *Boullier* VII. 461.
Heath (Mr.), ſes *Notæ, ſive Lectiones* XVIII. 503.
Hébreu, voyez *Michaëlis*.
Hébreux (Epitre aux), expliq. par Mr. *Michaëlis* XXII. 225.
Hedlinguer (le Chevalier), *Vie & deſcript. des Ouvr.* de ce célèbre Graveur XXIV. 230.
HEERKENS (Mr.), LETTRE qu'il écrit aux Auteurs de ce Journal VII. 541. ſes Vers Latins en faveur du Poëte *Rouſſeau* ibid. ſon ELÉGIE ſur ſa maladie XI. 239. ſes SATYRES XI. 389. ſon ITER *Venetum* XIII. 474. ſon ELÉGIE à Mr. *Fagel* XVII. 467. ſon ELÉGIE ſur la mort de Mr. *Engelhard* XXIV. 264. ſes *Notabilia* 537.
Heidegger (Mr.), particular. de ſa Vie XX. 411, plaiſante gageure qu'il fait 413.

Hein (Mr.), ſa Diſſert. ſur *Eſaie* XXXVII. 36. XIX. 235.
Heinecius (Mr. *J. G.*), ſes *Recitationes in Elementa Juris Civilis* XXIII. 555.
Heinſius, portrait de ce grand Penſionnaire VI. 138.
Héliomètre, on en a imaginé un nouveau à Veniſe XV. 477.
Héliopolis, voyez *Balbec.*
Hellot (Mr.), expér. par laquelle il s'eſt aſſuré que les pierres précieuſes ſont colorées par des vapeurs minérales VI. 263. ſon Mémoire *ſur l'exploitation des mines* XIX. 168. ſur *le bleu de Pruſſe* 271.
Helvétius (Mr. *J. C. A.*), ſon éloge XVI. 58.
Helvétius (Mr. *Claude*), Extr. de ſon Ouvr. intit. DE L'ESPRIT X. 406. ſa rétractation 435.
Hembeyze (*Jean de*), ſon portrait VI. 354. il trahit Gand 358. eſt puni de ſa perfidie *ibid.*
Hénault (Mr. le Préſident), ſon Mémoire ſur les *Abrégés Chronologiques* XIX. 86.
Henckel (Mr. *J. F.*), ſon INTRODUCTION *à la Minéralogie* VIII. 47. ſon Traité *des fractures & des luxations* XII. 513. ſa *Pyritologie* XV. 231. ſon Traité *de l'effet des remèdes externes ſur le corps humain* XVI. 227. ſon Traité *des Accouchemens* 491.
Hennert (Mr.), ſa Lettre aux Auteurs de cette *Biblioth.* ſur la *dilatat. des Liqueurs* X. 189. autre Lettre au ſujet de la Comète de 1759. XI. 446. ſon *Traité des Ther-*

mo-

Mométres 509. ſa Harangue de *ingenio Mathématici* XXI. 259.

Henri IV. R. de France, réponſe d'un Batelier à ce Prince v. 419. ce qu'il faut penſer de ſa converſion XI. 317. ſon *Hiſtoire*, par Mr. *de Bury* XXIV. 232.

Henri V. R. d'Anglet. ſon portrait XXIII. 386.

Herbert (*Mylord*), Baron de Cherbury, ſon Syſtême de Relig. Natur. I. B. 76. trait ſingul. de ſa vie 80. contradiction dans ſes ſentimens 82.

Herculane, origine de cette Ville III. 357. ſa ſituation & ſa grandeur XXIII. 359. conjectures ſur ſa deſtruction III. 359. XXIII. 361. ce qui occaſionna ſa découverte III. 362. fouilles anciennes & modernes qu'on y a faites XXIII. 362. ce qu'on y trouve de curieux III. 367-375. ſon théatre XXIII. 366. ſes ſtatues, buſtes, tableaux 367. MSS. qu'on y a trouvés 373. RECUEIL *général Hiſt. & Critique de tout ce qui a été publié de plus rare ſur cette ville* III. 356. OBSERVATIONS *ſur ſes Antiquités* ibid. LETTRE de Mr. WINCKELMANN ſur les découv. qui y ont été faites XXII. 514. XXIII. 356. PEINTURES *antiques d'Hercul.* Ir. Extr. XIII. I. IId. Extr. XVII. 276. IIIe. Extr. XX. 310. Ouvr. de Mr. *Mazochi* ſur des Tables Grecques qui ont été trouvées à Herculane XVIII. 219.

Hercule Symbolique, ſingulier Ouvr. de Mr. *Struchtmeyer* VIII. 276 toute l'hiſt. d'Hercule repréſente, ſelon cet Auteur, celle de *Jéſus Chriſt* XII. 337.

Hercules Magusanus, étoit vraisembl. le Dieu des Bataves IX. 396. autels qui lui sont consacrés 401. figure sous laquelle il est représenté 403.
Hercules Deusoniensis, étoit le Dieu des Isalaniens IX. 396.
- - - *Saxanus*, IX. 406.
- - - *Oginius*, IX. 406.
Héricourt (Mr. *d'*), ses Oeuvres posthumes XIII. 235.
Hérissant (Mr.), ses Observat. sur le *Coucou*, VI. 44. ses recherches sur *les organes de la voix des quadrupèdes, & de celle des oiseaux* X. 264. ses observ. *sur les dents* XIV. 3. ses Mémoires sur *l'Ossification* XXII. 14.
Hérisson, descript. de cet animal XVII. 315.
Hermaphrodite (descript. d'un), XIX. 267. IV. 16. Dissert. de Mr. *de Haller* sur les *Hermaph.* VI. 162. s'il peut y en avoir de véritables 163.
Hérodianus (*Ælius*), deux de ses Ouvr. publiés pour la première fois XII. 35.
HÉRODOTE, Edit. qu'en donne Mr. WESSELING XX. 259. XXII. 173. particul. de la vie d'Hérodote 178. ce qu'il faut penser de sa bonne foi 180. diverses Edit. & Traduct. qu'on a données de son Histoire 183. Observ. de Mrs. *la Nauze* & *du Puy* sur quelques passages de cet Historien XXIII. 404, 406.
Hérouville (Mr. *Marin d'*), ses *Annales Typograph.* XIV. 503.
Herrgott (le P.), sa *Pinacotheca Principum Austriæ* XVI. 233.
Hervey (Mr.), ses *Lettres* & sa *Vie* XV. 210.

Héſychius, voyez *Alberti*.
HEUMAN (Mr.), ſon INTERPRETATIO *nova duorum S. S. Locorum* XI. 327. ſa déclaration en faveur de la Doctrine des Réformés ſur la S. Cène XXII. 531. *& ſuiv.*
HEURES *Hébraïques & Arabes*, par Mr. BUTTINGHAUSEN X. 143.
HEUSSEN (Mr. *van*), ſon HISTOIRE *des Evêchés des Provinces Unies* III. 478.
Heyne (Mr.), deux de ſes Harangues XXI. 259.
Hierá-Picra, Poëme Holland. contre l'Intolérance III. 270.
Hiéroglyphes, explication de quelques uns de ces caractères I. 209. Differtat. ſur les Hiéroglyph. XVII. 492.
Hiéroglyphiques de la Bible, Ouvr. de Mr. *Cremer* I. 242.
Higt (Mr.), ſon Poëme Latin ſur le retour du Printemps IX. 525.
Hilary (Mr.), ſa Diſſertat. Philoſ. *ſur le Feu* XIII. 203.
Hill (le Dr.), ſon *Urania* I. B. 196. ſon Ouvr. *ſur le ſommeil des Plantes* & *ſur la Senſitive* IX. 240. ſa *Botanique exotique* XII. 232. ſa *Flora Botanica* XV. 209. ſon *Syſtême Végétal* XVI. 463.
Hippiatrique, voyez *Foſſe*.
Hippopotame, deſcript. de cet animal XXIV. 470.
Hirondelles, ſi elles ſont des oiſeaux de paſſage XVI. 100.
Hiſtoire (réflexions ſur l'), IV. 82. ſa nature & ſon utilité 442, XII. 47, XVII. 38. 405.

&

& suiv. qualités & connoissances qu'un Historien doit avoir VIII. 443. XIX. 92. qualités essentielles à l'histoire VIII. 443. *sa* matière & sa forme 448. preuves de l'hist. & manière dont on doit s'en servir 452. ses ornemens 458. manière de l'étudier XVII. 408. s'il est possible de l'écrire avec prudence quoi qu'avec vérité XXII. 529. TRAITÉ *sur la manière d'écrire l'Hist.* par ZOGRAPHOS VIII. 441. *Dissert. sur l'Hist.* par Mr. *de Fontenelle* XII. 45. *Réflex.* de Mr. le Marquis *d'Argenson sur les Historiens François & sur les qualités néces. pour composer l'Hist.* XIX. 91.

Histoire Universelle, par une Société de Gens de Lettres Anglois, Partie moderne XV. 210. XIII. 206. 212. XXII. 506. Trad. Holland. de cette Hist. XI. 237. XIII. 509. XIV. 134. XVII. 449. XVIII. 524. Trad. Franç. XIII. 510. XVIII. 249. XIX. 477.

Histoire Universelle par Mrs. *Guthrie & Gray* XX. 484.

Histoire Univers. (Abrégé de), par Mr. *Vernet* I. 238.

——— (*Traits de l'*), XIII. 232.

Histoire Ecclésiastique, son étude est propre à inspirer la Tolérance XIX. 465.

HISTOIRE *Ecclésiastique*, moderne, par Mr. JABLONSKY VII. 200.

——— par Mr. MOSHEIM I. 153.

——— (ABREGÉ *de l'*), par Mr. l'Abbé RACINE Ire. Extr. II. 110. IIe. Extr. *ibid.* 323. IIIe. Extr. III. 304. DISCOURS du même Auteur sur l'Hist. Eccléſ. XV. 416.

Hiſtoire Eccléſiaſtique (ABREGÉ *de l'*), par Mr. FORMEY Ir. Extr. XIX. 311. IId. Extr. XX. 109.
Hiſtoire de la Religion, Ouvr. Anglois XXII. 504.
Hiſtoire Romaine, par Mr. *Hooke* XXI. 249.
Hiſtoire de la Patrie, (des Provinces Unies), ann. du XIe. Tom. II. 475. du XIIe. Tom. III. 264. du XIIIe. Tom. IV. 257. du XIVe. Tom. V. 261.
Hiſtoire de France, par Mr. l'Abbé VELLY, continuée par Mr. VILLARET III. 259. Extr. des 4 premiers Tomes VII. 389. des IX. & X. Tom. XIX. 135. des XI. & XII. Tom. XXI. 26. des XIII. & XIV. Tom. XXIII. 379.
——— par le *P. Daniel*, nouv. Edit. qu'en donne le P. *Griffet* III. 490.
Hiſtoire d'Angleterre depuis Jaques I. par Mme. *Macauley* XX. 525. XXIII. 231.
——— par Mr. *Seymour*, XXIII. 232.
——— par Mr. *Mortimer*, XXIII. 232.
——— par Mr. *Hume*, voyez *Hume*.
HISTOIRE *de la Compagnie de Jeſus*, par le P. CORDARA I. 89.
——— *de la Confédération Helvétique*, par Mr. *de Watteville* I. B. 209.
——— *du Comté de Namur*, par le P. *de Marne* I. B. 209.
——— *des anciens Francs* I. B. 203.
——— *des Empereurs Romains*, par Mr. *Crevier* I. B. 204.

HISTOIRE *de la* CONQUÊTE DE LA CHINE *par les Tartares Mancheoux*, Extr. de cet Ouvr. de Mr. VOYEU DE BRUNEM II. 412.

——— *de Charles* VII. II. 465,

——— *des* EVÊCHÉS *des Provinces Unies*, par Mr. VAN HUSSEN III. 464.

——— & COMMERCE *des Colonies Angloises dans l'Amérique Septentr.* IV. 206.

——— *de la* GUERRE de 1741. par Mr. DE VOLTAIRE V. 227.

——— *Civile, Eccléſ. & Littér. de la Ville de* NÎMES, par Mr. MÉNARD V. 113.

——— *intéreſſante, ou Relation des Guerres de Nord & de Hongrie*, VI. 237.

——— *de l'Egliſe Réformée de* GAND, par Mr. TE WATER VI. 347.

——— *de la Ville de la* ROCHELLE *& du Pays d'Aulnis*, par Mr. ARCÈRE Ir. Extr. VII, 349. IId. Extr. VIII. 53.

——— *des Indes Orientales*, en Anglois VII. 493.

——— *générales des Guerres*, par le Chevalier *d'Arc* VII. 498.

——— *des Huns, des Turcs, des Mogols & des Tartares Occidentaux*, par Mr. *de Guignes* VII. 499.

——— *d'un Peuple nouveau*, par *David Tompſon* VII. 510.

——— *Politique du Siècle*, par Mr. MAUBERT, Remarques critiques ſur le Ir. Tome de cet Ouvr. VIII. 205.

——— *Militaire de Chrétien V. Roi de Danemarc* XII. 507.

Histoire du Siècle d'Alexandre, par Mr. *Linguet* XVIII. 233.
——— *de Bavière* XII. 232.
——— *de l'Imperatrice* IRÈNE XIX. 174.
——— *des Druses*, par Mr. *Pujet de St. Pierre* XX. 231.
——— *du Divorce de Henri* VIII. *& de Catherine d'Arragon*, par Mr. l'Abbé *Raynal* XX. 231.
——— *Chronologique du Commerce*, par Mr. *Anderson* XXI. 248.
——— *du* KAMTSCHATKA XXI. 250. XXII. 421.
——— *de l'*IRLANDE, par Mr. MACGEOGHEGAN Ir. Extr. XIII. 113. IId. Extr. XX. 414. IIIe. Extr. XXI. 419.
——— *de Florence*, par *M. Bruti* XXI. 485.
——— *de la Maison de Montmorency*, par Mr. *Desormeaux* XXI. 494.
——— *du Bas Empire*, par *Mr. le Beau* XIII. 233. XVII. 491. XXI. 494.
——— *de la Réunion de la Bretagne à la France*, par Mr. l'Abbé *Irail* XVI. 495.
——— *Militaire du Prince Ferdinand*, Prospectus de cet Ouvr. XXI. 517.
——— *de la vie de J. C.*, par le Dr. *Benson* XXII. 194.
——— *du Card. Polus*, en Anglois XXII. 201.
——— *de la Découverte & de la Conquête des Isles Canaries* XXII. 201.
——— *de St. Kilda* XXII 202.
——— *de Miss Jenny* XXII. 214.

Hiſtoire de l'Art de l'Antiquité, par Mr. *Winckelman.* XXII. 223.

——— de GUSTAVE ADOLPHE *R. de Suede*, par Mr. HARTE XII. 22. par Mr. de MAUVILLON F. Extr. XXII. 376. IId. Extr. XXIII. 103.

——— *moderne des Japonnois, des Indiens, des Perſans, des Turcs, & des Ruſſiens* XXII. 513.

——— *de l'Empire des Aſſaſſins*, par Mr. *Withof* XXII. 526.

——— *de la Hollande Equinoxiale*, par Mr. *Fermin* XXIII. 263.

——— *des* VAUDOIS, par Mr. MARTINET XXIV. 428.

——— *de la Vie de Henri IV.* par Mr. *de Bury* XXIV. 232.

——— *de Bengale & de l'Empire de l'Indoſtan* XXIV. 512.

——— *Littéraire de la Juriſprudence*, Ouvrages qui en traitent XVII. 70.

——— *des* MALADIES *periodiques* par Mr. MEDICUS XXII. 477.

Hiſtoire Naturelle, on commence à en faire des leçons publiques dans quelques Pays XIX. 79. comment les Cabinets d'Hiſt. Nat. doivent être formés 75.

——— *ſuivant le Syſtême* de Mr. *Linnæus*, en Hollandois XIV. 509. Extr. de la Ie. Part. XV. 184. de la IIe. Part. XVI. 327. de la IIIe. Part. XIX. 293. de la IV. & Ve. Part. XXI. 106. de la VI. Part. XXIII. 1. de la VIIe. Part. XXIV. 164.

——— par Mr. *Brookes* XX. 220.

Hiſtoire Naturelle du GLOBE *Terreſtre*, par Mr. RASPE XXI. 47.
- - - - - - (*Dictionnaire d'*), par Mr. *Valmont de Bomare* XXI. 490.
Hiſtoire des Végétaux de la France, XXIV. 237.
- - - *des Inſectes qui ſe trouvent aux environs de Paris*, XIX. 437.
- - - *des* PLANTES *de l'Europe*, Extr. de cet Ouvr. II. 306.
- - - *de l'*ELECTRICITÉ Extr. de cet Ouvr. I. 23.
- - - *de l'Acaa. Roy. des Sciences de Paris*, voyez *Academie*.
- - - *de l'Acad. Roy. des Inſcript. & B. Lettres*, voyez *Académie*.
- - - *des Sciences & Belles L. de Berlin*, voyez *Berlin*.
- - - *générale des Voyages*, voyez *Voyages*.
- - - *des Ordres Monaſtiq.* voyez *Ordres*.
Hobbes, ſon Syſtême de Religion eſt plein de contradictions I. B. 83. *& ſuiv.*
Hochſtedt, première cauſe de la perte de cette bataille X. 77.
Hofman (Mr. C. F.), ſa Differt. de *Ara Victoriæ &c.* XV. 244.
Hofmann (Mr. *Fréderic*), nouv. Edit. de ſes *Oeuvres* I. 237.
Hoffmann (Mr), ſon Ouvr. ſur la néceſſité de prier Dieu avant & après le repas XXIV. 275. *& ſuiv.*
Hoffstede (Mr.), ſes *Obſervations ſur l'Ecriture Ste.* XXIV. 540.
HOLDEN (Mr.), ſa *Paraphraſe des Livres de Job, des Pſeaumes, des Prov. & de l'Eccléſ.* XX. 523.
Hollande, ſes intérêts avec la France XX. 105.

grande

grands hommes qu'elle a produits 250.
Hollande (*Cour d'*), CONSIDÉRATIONS *sur l'antiquité de la Cour d'Hollande, de Zeelande, & de Friſe*, par Mr. BOEY XIV. 195.
Hollandois, ils ont toujours été jaloux de leurs privilèges I. 6. ſoin qu'ils ont pris de leurs titres 7. comment on peut conſidérer les Chartres que leurs Comtes leur ont données 9. raiſon de leur ancienne opulence III. 65. leur caractère XVII. 437. beauté de la Langue Holland. I. B. 150. *Défenſe de la Nation Hollandoiſe* XIX. 247. XX. 250. *Vies des Peintres Hollandois*, voyez *Descamps*.
Hollebeek (Mr.), ſa Harangue *de Theologo non vere orthodoxo niſi vere pio* XIX. 249. ſa Harangue ſur les *progrès de l'Incrédulité en Hollande* XXIII. 265.
Hollmann (Mr.), ſa Diſſertat. *ſur l'origine des Corps marins* VI. 402. ſon *Hiſtoire Critique de l'Attraction* 409.
Holwell (Mr), ſon *Hiſt. de Bengale & de l'Empire de l'Indoſtan* XXIV. 512.
Homar, deſcript. & hiſt. de cet animal XIX. 32.
Home (Mr.), Trad. Franç. de ſes *Principes de l'Agricult. & de la végétat.* XVI. 242. & de ſon *Eſſai ſur le blanchiment des toiles* XVIII. 231.
Home (*Henri*), Lord *Kaims*, ſes *Elémens de la Critique* XVII. 221.
Homère, nouv. Edit. faite à Glasgow de ſon *Odyſſée* XI. 210. Edition polyglotte que Mr *de Sivry* prépare de l'*Iliade* XXII. 517.
Homme, il a deux principes actifs I. B. 174. & 177. ce qui le rend heureux ou malheu-

heureux 175. son empire sur les animaux 186. restreint 187. portrait de l'homme sage 172. contradictions de l'homme 179. les hommes considérés en trois sortes d'états IV. 362. l'homme considéré du côté du physique 415. du côté du moral 422. son premier état 424. & 430. affections particulières à chaque âge de l'homme v. 85. ses devoirs envers lui même 95. envers les autres 101. si la chair est un aliment naturel aux hommes XII. 393. nécessité de la connoissance des hommes XVII. 6. l'homme ne paroit affecter aucun climat particulier, son espèce est répandue sur toute la surface de la terre XVIII. 2. il est cependant plus foible en Amérique que dans notre Continent 14. les hommes ne naissent pas dans un état de guerre 421. Discours *sur l'origine & les fondemens de l'inégalité parmi les hommes*, par Mr. Rousseau IV. 407. Réfutation de ce Discours par Mr. de Castillon VII. 186. VIII. 190. *L'Homme moral opposé à l'Homme physique de Mr. Rousseau*, par le P. *Castel* V. 505. *L'Homme*, Ouvr. du Marquis *Gorini-Corio* X. 227.

Homme de Lettres, sa définition XXI. 456. dispositions naturelles qu'il doit avoir 464. comment il peut s'assurer qu'il les a 465. comment il doit cultiver son esprit 469. il doit aimer la retraite 470. pourquoi les Gens de Lettres paroissent quelquefois inférieurs aux Gens du monde 472. comment il convient de les récompenser 475. avantages de leur état 477. l'Homme de Let-

LETTRES, Extr. de cet Ouvr. de Mr. GARNIER 455.
HOMMEL (Mr.), ſa LITTERATURA JURIS XVI. 495. Extr. de cet Ouvr. XVII. 68.
Honert (Mr. *Jean van den*), ſa mort IX. 530. particularités de ſa Vie 531. *& ſuiv.* ſon Oraiſon funèbre 535.
Hongrie, ſon Hiſtoire & ſa deſcription, par *Olahus* XXI. 499.
Hongrois, voyez *Pray*.
Honneur (point d'), ce que c'eſt X. 125.
Hoogſtraten (*Jean van*), Peintre, trait de ſa vie IV. 57.
Hopital (*Michel de l'*), ſa *Vie* XXI. 257.
Horace (explicat. d'un paſſage d') XI. 109.
Horeb, particular. ſur cette montagne I. 192.
Horlogerie (*Eſſai ſur l'*) Ouvr. de Mr. *Berthoud* XIX. 225.
Horrebow (Mr.), ſa *Deſcript. de l'Islande* trad. en François XXI. 491.
- - - - (Mr.) le Fils, ſa Differt. ſur la *hauteur de l'Atmoſphère* XII. 508.
Hoſius (le Cardinal) étoit origin. de Suabe, & non de Pologne comme on le croit communément XIX. 120.
HOUBIGANT (le P.), ſa BIBLE *Hébraïque avec des Notes Critiques & une Verſion Latine* Ir. Extr. VI. 316. IId. Extr. VII. 75. IIe. Extr. VII. 308. ſon Syſtême pour trouver 480. ans depuis l'Exode juſqu'à la 4e. année de Salomon 88. comment il excuſe les meſonges de Judith 96. jugement qu'il porte de Mr. *Schultens* 99. ſon *Examen* du Pſeautier François des Capucins XXI. 488.

Hoven (Mr. *van*), ſes *Antiquitates Evangel.* x. 249. ſes *Otia Litteraria ad Iſalam* xvi. 238 xvii. 504. xx. 248 notice de divers Ouvr. qu'il a publiés 239 *& ſuiv.* ſes *Obſervat. ſur l'Evang. de St. Luc* xviii. 518. ſa Lettre ſur *Minucius Felix* 522. ſes *Theſes Philoſophiques* xxi. 508 ſes Remarques ſur le *Dénombrement de Cyrénius* xix. 248. ſa Lettre à Mr. *van Alphen* 465. ſes *Curæ poſteriores &c.* xxiii 567.

Hovingh (Mr.), ſa Diſſert. ſur le *Droit Romain* xxiii. 564. Réfutat. de cet Ouvr. xxiv. 280.

Houks & *Cabillaux*, ce que c'étoit que ces factions xix 191.

Howard (*Edouard*), Comte de Suffolk, ſon caractère xi. 148.

Huber (Mr), ſa Trad. Franç. du Poëme de Mr. *Gesner* intit. la *Mort d'Abel* xiv. 522.

Hudſon (froid exceſſif de la Baie d'), iii. 110. par qui poſſédée iv. 209. ſon commerce 210.

Huet (Mr. *T.*), ſes *Sermons ſur le Catéchiſme de Calvin* xvi. 501.

Huîtres (Obſervations ſur les), xiv. 285. comment on les multiplie xv. 349.

Hultmann (Mr.), ſes *Miſcellanea Epigraphica* xiv. 248.

Hume (Mr.), Auteur Déiſte iii. 423. ſes contradictions 426. 427. & 435. ſes paradoxes 430. ſes ſophismes ſur les Miracles 433-439. diverſes Réfutations de ſon *Eſſai ſur les Miracles* xvii. 472. xviii. 499. xix. 157. xxii. 228. ſes *Quatre Diſſertations* vii. 109. ſon Syſtême ſur la première Religion des hommes 110 ce qui, ſelon lui, a porté les homme à reconnoî-

noître une Divinité 116. ſes idées ſur les avantages & les déſavant. du Polythéiſme 126. ſur l'ancienne Mythologie 123. ſur la Tragédie 127 ſur le goût 128. Trad. Franç. de ſes *Eſſais Philoſoph. ſur l'Entendement humain* X. 251. ſon *Hiſtoire d'Angleterre* XI. 211. XVI. 460. Trad. en François XIII. 495. *Lettre* où l'on critique cette Hiſtoire V. 498. Tome Ve. de la Trad. Franç. de ſes *Oeuvres* XIII. 244. VIe. Tome XX. 550.

Huns, voyez *Pray*.

Hurd (Mr.), ſes *Lettres. ſur la Chevalerie* XVII. 478.

HURDE (Mr.), ſes DIALOGUES *ſur l'utilité des Voyages* XXII. 375.

Hus (*Jean*), ce qu'il faut penſer de la prétendue Prophétie qu'il fit peu avant ſon ſupplice XI. 326.

HUTCHESON (Mr. *François*), ſon SYSTÊME *de Philoſophie Morale* IV. 246. Ir. Extr. *ibid* 441. IId. Extr. V. 433.

Hyacinthe (Mr. *de St.*), n'étoit point fils du célèbre *Boſſuet* XVIII. 25.

Hyæne ou *Dubbah*, deſcript. de cet animal XVIII. 308. fables qu'on débite à ſon ſujet 309.

Hyperbole, comment on peut l'employer en Poéſie XXI. 85.

Hypnerotomachia di Poliphilo, ce c'eſt que cet Ouvr. X. 36

Hypocondrie, manière de la guérir XVII. 382.

Hypocondriaque, Feuille périodique Allemande XIX. 445.

Hyver (*Les Beautés de l'*), Ouvr. ann. V. 509.

FIN DE LA PREMIERE PARTIE.

QUA-

QUATORZIEME SUITE
DU
CATALOGUE
DE
LIVRES NOUVEAUX
ET AUTRES,

Qui ſe trouvent à la Haye, chez PIERRE GOSSE Junior, & DANIEL PINET, Libraires de S. A. S. le Prince Stadhouder Héréditaire.

Livres Anglois.

Beauties (the) of the Spectator, Tatler and Guardian, conſiſting chiefly of thoſe wrote by the Rv. Hon. Joſeph Addiſſon Esq. To which is préfixed an Account of his Life and Writings, 12. 2 *vol. Londres* 1763.

Dodſon's (James) Mathematical Repoſitry Vol. III. containing Analytical Solutions, of a great number of the moſt difficult. Problemens, &c. 12. *London* 1755.

Guardian (the) 12. 2 *vol. Edimb.* 1763.

Henry's Expoſition of the Old and New Teſtament. *fol.* 6 *vol. Edinb.* 1758.

Hoadly's Sermons, 8. 2 *vol. London* 1754.

Hume's Eſſays and Treatiſes on Several Subjects. 12. 4 *vol. London* 1760.

In-

Inſtitutes of Experimental Chemiſtry: being an Eſſay towards reducing that branch of Natural Philoſophy to a regular Syſtem, by the Author of the Laboratory laid open &c. 8. 2 *vol. London* 1759

Life (the) of Edward Earl of Clarendon, Lord High Chancellor of the Univerſity of Oxford, containing 1) an account of the Chancellor's Life from his Birth to the Reſtoration 1660. 2) a continuation of the ſame and of his Hiſtory of de grand Rebellion from the Reſtoration to his Banishment in 1667. Written by Himſelm, 8. 3 *vol. Oxford* 1760.

Remarks on the Life and Writing of Plato with Answer to the Principal objections against him; and a general view of his Dialogues, 8. *Edimb.* 1760.

Sackville's Procedings of a General Court-Martial, 8. *Edimb.* 1760.

Shafteſbury's Characteriſtics, 12. 3 *vol. Edimb.* 1757.

Siege of Aquileia a Tragedy, 8. *Edimb.* 1760.

Spectator (the), 12. 8 *vol. Londres* 1765.

Swift's Poſthumous Works, five Tome 10 & 11. 12. 3 *vol. Edimb.* 1766.

Temple (the) of Gnidus by Mr. de Montesquieu tranſlated from the French by J. W. de Segner, 8. *Hale* 1759.

The old and New Teſtament Connected in the hiſtory of the Jews and Neighbouring Nations, from the Declenſion of the Kingdom of Iſrael and Judah to the time of Chriſt, by H. Prideaux 12. 4 *vol. London* 1749.

Theory and Practice of Chirurgical Pharmacy: comprehending a complet dispenſatory for the uſe of ſurgeons, 8. *London* 1761.

Tilotſon's Works, 12. 10 *vol. Edimb.* 1759.

Livres François.

Abrégé du Pilotage diviſé en deux parties, où l'on traite principalement des amplitudes, des Loxodromies dans l'hypothèſe de la Sphère & du Sphéroïde, des Marées, des Variations de l'aiman & de la recherche des longitudes à la Mer 8. *Paris 1766.*

Abrégé Chronologique de l'hiſtoire générale d'Italie depuis la chûte de l'Empire Romain en Occident, c'eſt-à-dire depuis l'an 476. de l'Ere Chrétienne, jusqu'au Traité d'Aix la Chapelle en 1748. par M. de Saint-Mart 8. 4 *vol.* (*Paris* 1763-1766.

- - - - le même Livre, 8. *tom.* 2. 3. 4. *ibid.* 1766.

Abrégé Chronologique de l'Hiſtoire d'Angleterre, traduit de l'Anglois de M. Salmon, 8. 2 *vol. Paris* 1751.

Abrégé de la République de Bodin, 12. 2 *vol. Londres* (*Paris*) 1755.

Abrégé de l'Hiſt. de Dannemarc à l'uſage de Mgr. le Prince Royal 8. *Coppenh.* 1760.

Abrégé de l'Hiſtoire Univerſelle par Mr. la Croze, revu, continué & enrichi de Remarques par Mr. Formey, 12. *Amſt.* 1761.

Abrégé de l'Hiſtoire Univerſelle de J. H. de Thou, avec des Remarques ſur le texte de cet Auteur, & ſur la traduction qu'on a publiée de ſon Ouvrage en 1734. par Remond de Ste. Albine, 12. 10 *vol. la Haye*, (*Paris*) 1750.

Abrégé Portatif du Dictionnaire Geographique de la Martiniere, 8. 2 *vol. Haye.*

Abrégé des Commentaires de Mr Folard ſur l'hiſtoire de Polybe par M***. Meſtre de Camp de Cavalerie, 4. 3 *vol. avec un grand nombre de figures Paris* 1754.

Abrégé de la Nouvelle Methode pour la Langue Grecque du Port Royal, 8. *Amſt.* 1730. *Rouge & noir.*

Aca-

Academie des Graces, 8, *Paris* 1755.
Acte d'Aſſurance de S. A. S. Monſeigneur Frederic Prince Héréditaire de Heſſe Caſſel touchant ſon Changement de Religion, *fol.* 1755.
Adelaïde de Champagne, 12. 4 *parties*, *Haye* 1764.
Ami (L') de la Fortune, ou Memoires du Marquis de S. A. ***. 12. 2 *vol. Lond* (*Paris*) 1754.
Aminto du Taſſe avec le Texte à côté, 12. *Paris* 1734.
Amours de Henri IV. Roi de France, avec les Lettres galantes à la Ducheſſe de Beaufort & à la Marquiſe de Verneuil 12. 2 *vol. Amſt.* 1754.
Amuſemens Phyſique ſur le Syſtême Newtonien, *Paris* 1760.
Amuſemens de la Campagne, de la Cour & de la Ville, 12. 12 *vol. Amſt.* 1739.
Anatomie Chirurgicale ou Deſcription exacte des parties du Corps Humain, avec des remarques Utiles aux Chirurgiens dans la Pratique de leur Art, par Mr. J. Palfin, Nouvelle Edition, 8. 2 *vol fig. Paris* 1753.
Angola, Hiſtoire Indienne, Nouv. Edition, 12. 2 *vol. fig. à Agra* 1751.
Anales Galantes de la Cour de Henri ſecond, par Madem. de Luſſan, 12. 2 *vol. Amſt.* (*Paris*) 1749.
Anti (l') Lucrece, Poëme ſur la Religion Naturelle compoſé par Mr. le Cardinal Polignac, trad. par Bougainville, 12. 2 *vol. Paris* 1754.
Architecture Moderne, ou l'art de bien bâtir pour toutes les perſonnes; où il eſt traité de la conſtruction; de la diſtribution, des deviſes, du Toiſe & des Us & Coutumes, par M. J. Fr. Blondel, 4. 2 *vol. avec près de* 150 *planches Paris* 1728.
Arithmétique Univerſelle, ou le calcul développé par l'Arithmétique ſans le ſecours de l'Algebre ni des Equations, par Jauſſaume, 8. *Paris* 1754.
Art de Tourner ou de faire en perfection toutes

 ſor-

fortes d'ouvrages du Tour ; par C. H. Plumier, *Lat. & Fr. Fol. avec* 80. *planches, Paris* 1749.

Art d'orner l'Esprit en l'Amusant, ou nouveaux Choix de Traits vifs ; Saillans & legers, soit en vers, soit en prose, & de morceaux d'histoires singulieres par Guyot de Pitaval, 12. 4 *parties* 2 *vol. Paris* 1738.

Art de Conduire & de Regler les Pendules & les Montres, a l'usage de ceux qui n'ont aucune connoissance d'Horlogerie, par M. F. Berthoud, 12. *Paris*, 1759.

Bachelier de Salamanque ou les Memoires & Avantures de Don Cherubin de la Ronda, par Mr. le Sage, nouvelle Edition 12. 6 *parties Paris* 1759.

Bel (le) Esprit Comedie en trois Actes, 8. *Utrecht* 1766.

Bibliographie Instructive ; ou Traité de la Connoissance des Livres rares & singuliers par G. F. de Bure le Jeune, 8. 4 *vol. Paris* 1763.

Bibliotheque (nouv.) de Campagne portative ; contenant plusieurs Avantures ; Histoires très Interessantes, pour servir de recreation a l'Esprit, 12. 12 *vol. Haye* 1760.

Calendrier (le) des Laboureurs & des Fermiers, trad. de l'Anglois sur la 6. Edit. de Mr. R. Bradley. 12 *Paris* 1755.

Campagnes de Monsieur le Maréchal Duc de Noailles en Allemagne l'an 1743. 12. 2 *vol. Amsterd* 1761.

Caracteres (les) de l'amitié, par le Marquis de Caraccioli, 12. *a Francfort* 1760.

Caracteres de Theophraste, avec les caracteres ou les mœurs de ce siecle, par Mr. de la Bruyere, Nouvelle Edition augmenté de quelques notes sur ces deux Ouvrages & la défense de la Bruyere & de ses Caracteres, par Mr. Coste, 12. 4 *vol. Amst.* 1747.

Carte

Carte de la Wetteravie par Buna, en 6 *feuilles enluminées. Francfort chez Broenner.*

Catéchiſme Raiſonné traduit de l'anglois par Milord *** avec un Diſcours preliminaire de M. Formey. 8. *Halle & Leipzig* 1756.

Céramiques (les) ou les avantures de Nicias & d'Etiope par Mr. de St. S. 12. 2 vol. *Lond.* 1760

Ceremonies & Coutumes Religieuſes des tous les peuples du Monde, répréſenteés par des figures deſtinées de la main de B. Picard, avec les ſuperſtitions &c. &c. *folio XI vol. fig Amſterdam* 1739.

Ceſars de l'Empereur Julien, traduit du Grec par feu Monſieur le Baron de Spanheim, 4. *Amſt.* 1728.

Choix (Nouveau) de Pieces du Théatre Comique de Provence, contenant pluſieurs Pieces Comiques repreſentés ſur differens Théatres de Province, 12. 3 *vol Paris.* 1758.

Ciceron (Penſées de) traduites pour ſervir à l'Education de la Jeuneſſe, par L'Abbé d'Olivet, 12 *Amſt.* (*Paris*) 1755.

Cinq années Littéraires ou Nouvelles Littéraires, &c. des années 1748-1752. par Mr. Clement, 8. 4 *vol. Haye* 1754.

Clochette (la) Comedie en un Acte & en Vers Melée d'Ariettes &c. par M. Anſeaume 8, *Paris* 1766.

Commentaires ſur la Cavalerie, par M. de Bouſſanelle 12. *Paris* 1758.

Commentaires ſur la retraite des dix milles de Xenophon, ou Nouveau Traité de la Guerre a l'uſage des Jeunes Officiers, par Mr. le Cointe 12. 2 *vol. fig. Paris* 1766.

Conſeils (les) de la ſageſſe ou Recueil de Maximes de Salomon, 12. *Paris* 1736.

Conſeils pour former une Bibliotheque, par Mr. Formey 12. *Berlin* (*Paris*) 1756.

Conſidérations ſur le Commerce & la Navigation de la Grande Bretagne, ouvrage traduit de l'An-

l'Anglois de Mr. Joshua-Gee, 12. *Lond.* 1750.

Conſultations Choiſies de pluſieurs Medecins Célèbres de L'Univerſité de Montpellier, ſur des Maladies Aiguës & Chroniques, 12. *10 vol, Paris*, 1750.

Contes de ma mere L'oye, ornée de neuf belles figures de cuivre 8. *Haye* 1759.

Cours de Phyſique expérimentale par J. T. Deſaguliers, traduit par Pezonas. 4. *2 vol. avec fig. Paris* 1751.

Cours d'Architecture qui comprend les ordres de Vignole, avec les Commentaires, les figures & les Deſcriptions, de ſes plus beaux bâtimens, & de ceux de Michel Ange, des Inſtructions & des Preceptes & pluſieurs nouveaux deſſeins concernant la diſtribution & la décoration, la matiere, & la conſtruction des Edifices, la Maçonnerie, la Charpenterie, la Couverture, la Serrurerie, la Ménuſerie, le Jardinage & généralement tout ce qui regarde l'art de bâtir, par le Sr. C. A. d'Aviler avec des Remarques de P. J. Mariette *& un grand nombre des figures* 4. *Paris* 1750.

Croiſet, Exercice de Pieté pour tous les jours de l'année, 12. 18 *vol. Lyon* 1745.

Culture parfaite des Jardins fruitiers & potagers, avec des Diſſertations ſur la Taille des Arbres par le Sieur Liger 12. *Paris* 1743.

Daira Hiſtoire Orientale 8. *4 parties Amſt.* 1764.

Delices, (les) de la Campagne, ſuivi du Jardinier François, 12. *Paris* 1741.

Delices de Paris & de ſes Environs, ou Recueil des vues perſpectives des plus beaux monumens de Paris, & des Maiſons de plaiſance ſituées aux Environs de cette ville & en d'autres endroits de la France, le tout en 210 planches deſſinées & gravées pour la plus grande partie par Perelle. *fol. Paris* 1753. *gr. pap.*

Deſcription abrégée, des Maladies qui regnent les plus communement dans les Armées; avec la Me-

Methode de la traiter, par Mr. van Zwieten 12. *Paris* 1760.

Deſcription Abrégée des Poſſeſſions Angloiſes & Françoiſes du continent Septentrional de l'Amérique, pour ſervir d'Explication à la Carte, publiée ſous ce même titre par J. Pallairet, Agent de LL. HH. PP. les Etats Généraux des Provinces Unies, 8. *Londres* 1755.

Deſcription des Arts & Metiers: l'Art de L'Hongroyeur. L'Art de faire le Maroquin par de la Lande *fol. fig.* 1766.

Deſcription Abregée de l'Organe, & du Méchaniſme de la vuë, ouvrage deſtiné ſurtout à demontrer l'uſage & l'utilité des Lunettes, & à donner des regles pour le Choix des verres propres à ſuppléer aux divers defauts de la vuë, de même qu'a indiquer les raiſons qui doivent préferer certains verres, en particuliers, à ceux dont on ſe ſert ordinairement, par Jacques Ayſcouch Opticien, traduit de l'Anglois, 8. *Londres* 1754.

Deſtinée (la) ou Memoires du Lord Kilmarnoff traduit de l'Anglois de Miſs Voodwill, par Mr. Conſtant Porville 12. 2 *vol. Paris* 1766.

Dictionnaire de Chymie; contenant la Theorie & la pratique de cette Science, ſon application a la Phyſique, à l'Hiſtoire Naturelle, a la Médecine & à l'Oeconomie Animale; avec l'Explication detaillée de la vertu & de la maniere d'agir, des Medicamens Chymiques, &c. 8. 2 *vol. Paris* 1766.

Dictionnaire portatif des Beaux Arts, ou Abregé de ce qui concerne l'Architecture, la ſculpture, la Peinture, la Gravure, la poeſie & la Muſique &c. par Lacombe 8. 2 *vol. Paris* 1759.

Dictionnaire portatif de Mythologie pour l'intelligence des poëtes, de l'Hiſtoire Fabuleuſe, des Monumens Hiſtoriques, des Bas reliefs, des Tableaux, &c. 8. 2 *vol. Paris* 1765.

Dictionnaire portatif des Arts & Métiers, contenant

nant en Abregé l'Hiſtoire, la Deſcription & la police des Arts & Metiers, des fabriques & Manufactures de France & des pais Etrangers 8. 2 *vol. Paris* 1766.

Dictionnaire d'Anecdotes, de Traits ſinguliers & Caracteriſtiques, Hiſtoriettes, Bons-Mots, Naïvetés, ſaillies, reparties ingenieuſes &c. &c. 8. *Paris* 1766.

Dictionnaire du Tems, pour l'intelligence des Nouvelles de la Guerre, contenant des Deſcriptions des contrées, qui ſont ordinairement le Théatre des Guerres de la France celles des villes & Places fortes qui s'y trouvent, le detail de leur ſituation & Fortifications, des ſiéges qu'elles ont ſoutenus, des Actions qui s'y ſont paſſées; avec un Recueil Alphabetique des termes de la Guerre, du Génie, de la Marine & de la Géographie, 8. *fig. Paris* 1757.

Dictionnaire Hiſtorique-Portatif de la Géographie Sacrée Ancienne & Moderne, 8. *Paris* 1759.

Dictionnaire Anatomique, Lat. & François, 12. *Paris* 1753.

Dictionnaire Univerſel de Mathematique & de Phyſique, où l'on traite de l'origine, du progrès de ces deux Sciences & des Arts qui en dépendent, & des diverſes révolutions qui leur ſont arrivées juſqu'à notre temps; avec l'expoſition de leurs principes & l'Analyſe des ſentimens des plus célébres Auteurs ſur chaque matiere, par M. Saverien, 4. 2 *vol. avec* 101 *planches. Paris* 1753.

Diſcours qui a remporté le prix à l'Academie de Dijon en l'année 1750. par J. J. Rouſſeau 8. *Amſt.* 1760.

Diſcours ſur l'hiſtoire univerſelle de l'Egliſe depuis l'origine du Monde juſqu'à nos Jours, & ſur chacun des XVII ſiécles, depuis Jeſus Chriſt, avec une hiſtoire Abrégée de l'Arianiſme & du Pelagianiſme, par M. l'Abbé Racine 12. 2 *vol. Cologne* (*Paris*) 1759.

Diſcours

Discours Academiques, sur divers sujets interessants, relatifs à la Religion ; prononcés à Lausanne dans les années 1750, 1751 & 1752 par Jean Alph. Rosset, Nouvelle Edition, augmentée de Pensées Generales sur le Deïsme, 8. *Lausanne* 1760.

Discours Académiques sur divers sujets, par Mr. l'Abbé Millot, 8. *Lyon* 1760.

Dissertation sur la Difference de deux anciennes Religions, la Grecque & la Romaine, par Mr. l'Abbé Coyer, 12. *Londres* 1745.

Dissertation sur le Commerce, par Mr. le Marquis Jerome Belloni Banquier de Rome, traduite de l'Italien, 8. *Haye*, 1755.

Dissertation sur l'ancienne inscription de la Maison Carrée de Nismes, par Mr. Seguier, 8. *fig Paris.* 1759.

Dissertations & Consultations Medicinales, de Mrs. Cherac 12. 3 *vol. Paris.* 1755.

Divertissemens (six) pour le Clavecin par F. J. de Trazegnies *fol. Liege* 1766.

Ecole (l') de la Mignature dans la quelle on peut aisément apprendre à peindre sans Maître, ainsi que les secrets de faire les plus belles couleurs: l'Or Bruni & l'Or en Coquille 12. *Paris* 1766.

Ephémerides du Citoyen ou Chronique de l'Esprit National 8. *tom.* 4 *&* 5 *Paris* 1766.

Elemens d'Agriculture Physique & Chymique traduits du Latin de Mr. Wallerius, 8. *Yverdon* 1766.

Elemens de Critique ou Recherches des differentes causes de l'alteration des Textes Latins, avec les Moyens d'en rendre la Lecture plus facile par Morel. 12. *Paris* 1766.

Elémens de Chymie suivant les principes de Becker & de Strahl. trad. du Latin sur la 2. Edition de Mr. Iuncker, avec des Notes, par M. Demachy 12. 6 *vol. Paris* 1757.

Elemens de Chymie par Herman Boerhave, trad. du Latin 12. 6 *vol. Paris* 1754.

Elemens d'Anatomie raiſonnée, 8. *Paris* 1749.

Elite de poëſies fugitives 12. 2 *vol. Londres* 1764.

Eloge de Mr. Eller précédé d'un Diſcours prononcée dans l'aſſemblé publique de l'academie le 29 Janv. 1761. 8. *Berlin* 1761.

Entretiens ſur les Romans. Ouvrage Moral & Critique, dans lequel on traite de l'Origine ces Romans & de leurs differentes eſpeces, tant par rapport à l'Eſprit, que par rapport au cœur, par Mr. l'Abbé J***, 12. *Paris* 1755.

Eſſai ſur l'Eſprit de la Legiſlation, favorable à l'Agriculture, à la Population, au Commerce, aux Arts & aux Metiers, pieces couronnés par la ſociété Oeconomiques de Berne, 8. 2 *vol. Paris*, 1766.

Eſſai ſur divers ſujets de Litterature & de Morale par Mr l'Abbé Trublet 12. 4 *vol. Paris* 1764.

Eſſais hiſtoriques ſur les Regimens d'Infanterie, Cavalerie & Dragons, de Navarre & de Piemont par Mr. de Rouſel, 12. 3 *vol. Paris* 1766.

Eſſai ſur la Fortification, ou examen des Cauſes de la Grande ſupériorité de l'Attaque ſur la Defenſe. Des moyens, de déterminer la Diſpoſition & la Conſtruction des Ouvrages par les operations de l'Attaque. Des Changemens, que cette obſervation produiroit dans la Methode de Fortifier. Des Avantages, qui en réſulteroient pour la Defenſe, 8. *fig. Haye.* 1755.

Eſſai ſur la difference du nombre des hommes dans les temps anciens & modernes, dans lequel on établit qu'il étoit plus conſiderable dans l'antiquité, par M. de Joncourt, 8. *Lond.* (*Paris*) 1754.

Eſſai Analytique ſur les Facultés de l'Ame, par Charles Bonnet, 4 *Coppenhague*, 1760.

Eſſai ſur la Cavalerie, tant ancienne que Moderne; auquel on a joint les Inſtructions & les Ordonnances nouvelles qui y ont rapport, avec l'état

l'état actuel des Troupes à Cheval, leur paye, &c. 4. *Paris* 1756.

Eſſai ſur les Erreurs Populaires, ou examen de pluſieurs opinions reçues comme vraies, qui ſont fauſſes ou douteuſes par Th. Brown, N. Ed. 12. 2 *vol.* 1753.

Eſſai Phyſique ſur l'œconomie Animale par M. Quetnay 12. 3 *vol.* 1747.

Eſſai ſur l'hiſtoire naturelle de la france Equinoxciale, ou denombrement des plantes, des animaux & des Minéraux, qui ſe trouvent dans L'Iſle de Cayenne par P. Barrere, 12. *Paris* 1749.

Examen de ce qui concerne le Chriſtianiſme, la Réformation Evangélique, & les Miniſtres de Geneve dans les deux premieres Lettres de Mr. J. J. Rouſſeau, ecrites de la Montagne par Mr. J. Vernet, Paſteur de l'Egliſe de Celigne, 8. *Geneve* 1765.

Exiſtence (l') de Dieu, demontrée par les Merveilles de la Nature, par Mr. Nieuwentyt, 4. *fig. Amſt.* 1760.

Fables Egyptiennes & Grecques dévoilés & reduites au même principe avec une Explication des Hiéroglyphes & de la Guerre de Troye, 8. 2 *vol. Paris* 1758.

Fanni, ou l'heureux repentir, hiſtoire Angloiſe, 12. *Londres* 1764.

Formules de Medecine Latines & Françoiſes pour la grand Hotel-Dieu de Lyon, par Pierre Garnier, nouvelle Edition revue corrigée & conſiderablement augmentée, par Mr. L. Garnier, 12. *Paris* 1764.

Freres (les) ou hiſtoire de Miſs Osmond, traduit de l'Anglois par Mr. Depuiſieux, 12. 4 *parties Amſt.* (*Paris*) 1766.

Generation Harmonique ou Traité de Muſique Theorique & Pratique, par Mr. Rameau, 8. *Paris* 1737.

Geometrie Elementaire & pratique de feu M. Sauveur de l'Academie Royale des Sciences. Revue, Corrigée & augmentée de pluſieurs Supplemens,

Notes & obſervations par M. le Blond, 4. 2 *vol. avec fig. Paris* 1753.

Grammaire Italienne pratique & raiſonnée par Mr. l'Abbé Antonini, nouvelle Edition revue & corrigée par M. Conti, 12. *Paris* 1758,

Grammaire Générale & raiſonnée, 12. *Par.* 1756.

Guide du Marechal; ouvrage contenant une Connoiſſance exacte du Cheval, & la manière de diſtinguer & de Guérir ſes Maladies, &c. par Mr. de la Foſſe, 4. *fig. Paris* 1766.

Guide des Corps des Marchands & des Communautés des Arts & Metiers, tant de la Ville & Fauxbourgs de Paris, que du Royaume, &c. &c. 12. *Paris* 1766,

Gyphantie, 8 2 *parties*, *Haye* 1761.

Hau Kiou Chaan, hiſtoire Chinoiſe, traduit de l'Anglois par M***. 12. 4 *vol. fig.* Lyon (*Paris*) 1766.

Hazard (du) ſous l'Empire de la Providence, pour ſervir de Preſervatif contre la Doctrine du Fatalisme moderne, par Mr. de Premontval, 8. *Berlin* 1755.

Hiſtoire de l'Empereur Charles VI. Contenant ce qui s'eſt paſſé de plus memorable en Europe depuis ſa Naiſſance jusqu'à ſa Mort, tirés des Memoires & autres Piéces Authentiques, Manuſcriptes & autres, des quelles on a puiſé des Anecdotes tres Curieuſes & qui n'avoient point encore paru par le Sr. P. A. la Lande, 12. 6 *vol. Haye* 1743.

- - - de Lucie Wellers, écrite par une Dame, traduit de l'Anglois, par Mr. * * * 12. 2 *vol.* Lyon 1766.

- - - d'Osman premier du nom XIXe. Empereur des Turcs & de l'Imperatrice Aphendma Ashade, par Mad. de Gomez, 12. 4 *vol. Paris* 1734.

- - - de Jacques feru & de Valeureuſe Demoiſelle Agathe Mignard, Ecrite par un Ami d'iceux avec des airs noté, 8. *Haye* 1766.

Hiſ-

Hiſtoire Naturelle generale particulière avec la Deſcription du Cabinet du Roi, 12. 23 *vol. fig.* *Paris* 1752. *& ſuiv.*

- - - le même Livre, in 4. 14 *vol. fig.* *Paris* 1749. *& ſuiv.*

- - - d'Izerben Poëte Arabe, traduit de l'Arabe par Mr. Mercier, 12. *Paris* 1766.

- - - de la Société Royale des Sciences établie a Montpellier, avec les Memoires de Mathematiques & de Phyſique tirés des Regiſtres de cette Société, 4. *tome premier avec fig.* *Lyon* 1766.

- - - des Revolutions de la haute Allemagne contenant les Ligues & les Guerres de la Suiſſe, avec une Notice ſur les Loix, les Mœurs, & les differentes formes du Gouvernement de chacun des Etats compris dans le L. Corps Helvetique, 12. 2 *vol*, *Zurich* (*Paris*) 1766.

- - - d'Eſtevanille Gonzalez, ſurnommé le Garçon de Bonne-humeur, tirée de l'Eſpagnol par Mr. le Sage, 12. 2 *vol.* *Paris* 1741.

- - - du Paraguay, par le Pere P. F. X. de Charlevoix, 12. 6 *vol. fig.* *Paris* 1757.

- - - Celeſte, ou Recueil de toutes les obſervations Aſtronomiques faites par Ordre du Roy, avec un diſcours preliminaire ſur le progrès de l'Aſtronomie, &c. par le Monnier, 4. *fig.* *Paris* 1741.

- - - & Commerce des Colonies Angloiſes dans l'Amerique ſeptentrionale, où l'on trouve l'Etat actuel de leur Population, & des details curieux ſur la Conſtitution de leur Gouvernement, principalement ſur celui de la Nouvelle Angleterre, de la Penſilvanie, de la Caroline & de la Georgie, 12. *Haye* 1765.

- - - Tragiques & Galantes, ornées de figures en Taille douce, 12. 3 *vol. fig.* *Paris* 1731.

- - - des Revolutions de Perſe, depuis le Commencement de ce ſiécle jusqu'à la fin du Regne de l'Uſurpateur Aſzraff, 12. 2 *vol.* *Paris* 1742.

Hiſ-

Hiſtoire de Thamas Koulikan Roi de Perſe, 12. *Nouv. Edition Paris* 1743. *fig.*
- - - des Negociations & du Traité de Paix des Pyrenées; 12. 2 *vol. Paris* 1750.
- - - de Simonide, & du Siecle ou il a vecu, avec des Eclairciſſemens Chronologiques, par M. de Boiſſy fils, 12. 2 *vol. Paris* 1755.

Hiſtoire des Revolutions d'Angleterre depuis le Commencement de la Monarchie, par le Pere d'Orleans, 12. 4 *vol. fig. Paris* 1750.
- - - du Théatre François, depuis ſon origine jusqu'à préſent, avec la vie des plus célebres Poëtes Dramatiques, des Extraits exacts & un Catalogue raiſonné de leurs pièces, accompagnées des notes hiſtoriques & Critiques, 12. 15 *vol. Amſt. & Paris* 1735-1749.
- - - de Geneve par Mr. Spon, 12. 4 *vol. fig. Geneve* 1730.
- - - & Regne de Charles VI. par Madem. de Luſſan, 12. 9 *vol. Paris* 1753.
- - - de la Revolution du Royaume de Naples 1647 & 1648. par le même, 12. 3 *vol. Par.* 1757.
- - - des Guerres Civiles de France ſous les Regnes de François II. Charles IX. Henri III. & Henri IV. traduit de l'Italien de A. C. Davila 4. 3 *vol. Amſt.* (*Paris*) 1757.
- - - Romaine, avec des Reflexions Critiques, politiques & Morales, à l'uſage, des jeunes gens, par M. l'Abbé Tailhié, 12. 4 *vol. Paris* 1755.
- - - & Regne de Louis XI. par Madem. de Luſſan. 12. 6 *vol. Paris* 1755.
- - - de la Philoſophie Payenne; ou, ſentimens des Philoſophes & des Peuples Payens, 12. *la Haye* 1724.
- - - Poëtique pour l'Intelligence des Poëtes & des Autheurs Anciens, par le Pere Gautruche, 12. *Lyon* 1682.
- - - de l'Amerique ſeptentrionale; qui contient l'hiſtoire des Iroquois, leurs mœurs, leurs cou-

coutumes &c. par Mr. de la Potherie 12. 4 *vol. fig. Paris* 1753.

Hiſtoire de Louis XIII. contenant les choſes les plus remarquables arrivés en france & en Europe, par Mr. le Vaſſor, 4. 7 *vol. Paris* 1757.

- - - Poëtique pour l'Intelligence des Poëtes & des Autheurs Anciens, par le Père Gautruche, 12. *Lyon* 1682.
- - - de Raſſelas, Prince d'Abiſſenie, par Mr. Johnſon, 12. 2 *vol. Paris* 1760.
- - - de Jean Sobieski, Roi de Pologne, par Mr. l'Abbé Coyer, 12. 3 *vol. Paris* 1761.
- - - de la Fable conferée avec l'Hiſtoire Sainte, par Mr. de Lavaur. 12. 2 *vol, Amſt.* 1731.
- - - des Rois de deux Siciles de la Maiſon de France, par Mr. d'Egly, 12. 4 *vol. fig. Par.* 1740.
- - - du Chevalier des Grieux & de Manon Leſcaut 12. 2 *vol. Amſt.* 1753.
- - - de la Comteſſe de Gondez, par Mad. de Luſſan, 12. 2 *vol. Paris* 1751.

Hiſtoire Amoureuſe des Gaules, par le Comte de Buſſi Rabutin, 12. 5 *vol. Paris* 1754.

- - - du Stadhouderat depuis ſon Origine juſqu'à preſent par Mr, l'Abbé Raynal, 12. *Haye* 1750.
- - - de Favoride, 8. *Geneve* 1749.
- - - des Incas Rois de Porou, nouvellement traduite de l'Eſpagnol de Garcillaſſo de la Vega, 8. 2 *vol. Paris* 1744.
- - - de la Maiſon de Stuard, ſur le Trone d'Angleterre par Mr. Hume, 12. 6 *vol. Paris* 1760.

Hymnes de Sauteuil, traduites en vers François, 12. *Paris* 1760.

Ibraham ou l'Illuſtre Baſſa, 12. 4 *parties Paris* 1723.

Indiſcretions (les) Galantes, Amuſantes & Intereſſantes, 12. 2 *part. Amſt.* (*Paris*) 1766.

Inſtitutions Politiques par Monſieur le Baron de Bielfeld, 8. 2 *vol. nouvelle Edition, revue, corrigée, & augmentée, Leide* 1767.

In-

Institutions de Geometrie, enrichies de notes critiques & Philosophiques par de la Chapelle 8. 2 *vol. fig. Paris* 1765.

Introduction à l'Histoire de Dannemarc, où l'on traite de la Religion, des Loix, des Mœurs & des Usages des anciens Danois, par Mr. Mallet, 4. *Coppenhague*, 1755.

Journal historique, ou Fastes du Regne de Louis XV. surnommé le bien-aimé 8. 2 *vol. Paris* 1766.

Journal du Voyage fait par ordre du Roi a l'Equateur servent d'Introduction Historique à la Mesure des trois degrés du Meridien, par Mr. de la Condamine, 4. 3 *vol. Paris* 1751. *avec figures.*

Jubilé du Caffé, curé des Bestiaux, 8. 1761.

Lettres du Chevallier Robbert Talbot de la suite du Duc de Bedford à paris en 1762. sur la France, comme elle est dans ses divers départemens: avec nombre de particularités intéressantes touchant ses Hommes en place, mises en François par Mr. Maubert, 12. 2 *vol. Amst.* 1766.

Lettres Critiques d'un Voyageur Anglois sur l'Article Geneve du Dictionaire Encyclopédique & sur la Lettre de Mr. D'Alembert a Mr. Rousseau touchant les Spectacles, troisieme Edition Corrigée & augmentée de Sept Lettres & de quelques pieces relatives au même sujet, 8. 2 *vol. a l'enseigne de la Verité* 1766.

Lettre sur la Monoye Fictive, sur son Usage dans le Commerce, suivie de la Dissertation sur le Commerce par Belloni 8. *Haye* 1765.

Lettre d'une Peruvienne par Madame de Grafigny, nouvelle Edition, augmentée de plusieurs Lettres & d'une introduction à l'Histoire, on y a ajouté les Lettres d'Aza, ou d'un Peruvien, par le Chevallier Derverville, 12. 2 *vol. Amst.* 1761.

Lettres d'une Société, ou Remarques sur quelques Ouvrages Nouveaux, 12. *Berlin* 1751.

Lettres de Louis XIV. aux Princes de l'Europe, à ses

ſes Généraux, ſes Miniſtres &c. Recueillies, par Mr Roſe Secretaire du Cabinet, avec des Remarques Hiſtoriques par Mr. Morelly, 12. 2 *vol. Liege* 1755.

Lettres Hiſtoriques & Dogmatiques ſur les Jubilés & les Indulgences, par Mr. Charles Chais, 8. 3 *vol. Haye* 1751.

Lettres Choiſies de M. Flechier Evêque de Nismes, 12. 2 *vol. Lyon* 1747.

Lettre d'un Anonyme à l'Autheur de l'objection faite contre les Miracles pour lui ſervir de Reponſe, 8. *Berlin* 1755.

Liberté de Conſcience Reſſerrée dans des bornes Legitimes, 12. 3 *parties*, *Londres* 1755

Liſte Générale des Poſtes de France, dreſſée par ordre de Mgr. Etienne-François de Choiſeul, Duc de Choiſeul, d'Amboiſe, Pair de France &c. &c. 8. *Paris* 1766.

Livre (le) de quatre Couleurs, 8. *aux quatre Elemens de l'Imprimerie des quatre Saiſons*, 4444.

Maiſon (Nouvelle) Ruſtique, ou Oeconomie générale de tous les biens de Campagne, la manière de les entretenir & de le multiplier, par le Sr. Liger, Septième Edition, 4. 2 *vol. Paris* 1755.

Maitre (le) de la Langue Allemande, ou nouvelle Grammaire Allemande Methodique & raiſonnée compoſée ſur le modele des meilleurs Auteurs de nos Jours & principalement ſur celui de Mr. le Profeſſeur Gottſched, 8. *Strasbourg*. 1766.

Maître (le) en Droit, Opera Comique, en deux actes, 8. *Paris* 1760.

Manuel de Chymie, ou expoſé des Opérations de la Chymie, & de leurs Produits, par Mr. Beaume, 12. *Paris* 1766.

Manuel (le) des Inquiſiteurs, à l'Uſage des Inquiſitions d'Eſpagne & de Portugal, ou abregé de l'Ouvrage intitulé *Directorium Inquiſitorium* compoſé vers 1358. 12. *Lisbonne* 1762.

Manuel Phyſique, ou Maniere Courte & Facile d'expliquer les Phénomenes de la Nature par M. Jean

Jean Ferapie Dufieu, ſeconde Edition conſidérablement augmentée, 8. *Lyon* 1760.

Manière de Bâtir pour toutes ſortes de Perſonnes, par Pierre le Muet, *fol. fig. Paris.*

Mariage (le) du Siécle ou Lettres de Mad. la Comteſſe de Caſtelli par Mr. Dorville, 12. 2 *parties en France* 1766.

Marie d'Angleterre, Reine Ducheſſe, par Mad. de Luſſan. 12. *Amſt.* (*Paris*) 1749.

Masque (le) de fer, ou les Avantures admirables du père & du fils, 12. 6 *parties Haye* 1747.

Mechanisme ou la Nouveau Traité, de l'anatomie du Globe de l'Oeil avec l'uſage de ſes différentes parties & de celles qui lui ſont contiguës, par Jean Taylor, 8. *Paris* 1738.

Mélanges de Chirurgie, par M. Claude Pouteau Docteur en Medecine & en Chirurgie, ancien Chirurgien en chef du Grand Hôtel-Dieu de Lyon, 8. *fig. Lyon* 1760.

Melanges de Litterature Angloiſe, traduits par Madame B**** 12. 2 *vol. Paris* 1759.

Memoires & Avantures d'un Bourgeois qui s'eſt avancé dans le Monde, 12. 2 *vol. Haye* 1750.

- - - - de Monſieur de la Colonie, Marechal de Camp des Armées de l'Electeur de Bavière: contenant les Evenemens de la Guerre, depuis le Siége de Namur en 1692. jusqu'à la Bataille de Bellegrade en 1717. 12. 2 *vol. Bruxell.* 1737.

- - - - & Obſervations recueilles par la Société Oeconomique de Berne, Année 1765. troiſieme & dernière partie, 8. *Berne* 1766.

- - - - idem en 15 *volumes Complet.*

- - - - & Obſervations Geographiques & Critiques ſur la ſituation des Pays Septentrionaux de l'Aſie & de l'Amerique, d'après les relations les plus reçentes, 4. *Lauſane* 1765.

- - - - Secrets, tirés des Archives des Souverains de l'Europe, depuis le regne de Henri IV. 12. *tom.* 7 *&* 8. *Amſt.* (*Paris*) 1766.

Me-

Mémoires du Chevalier de Gonthieu, publiés par Mr. de la Croix, 12. 4 *parties Amst.* (*Par.*) 1766.
- - - - sur les Samojedes & les Lappons, 8. *Coppenhague* 1766.
- - - - du Marquis de Solanges, 8. 2 *vol. Amst.* 1767.
- - - - du Comte de Baneſton, écrits par le Chevalier de Forceville, 12. 2 *vol. Paris* 1755.
- - - - de la minorité de Louis XIV. par Mr. le Duc D. L. R. 12. 2 *vol. Trevoux* 1754.
- - - - du Comte Bonneval ci-devant General d'Infanterie au ſervice de ſa Majeſté Imperiale & Catholique, Nouvelle Edition Augmentée d'un Suplement & diviſée en cinq volumes, 8. *Londres* 1755.
- - - - ſur la vie de M. de Pibrac avec les piéces Juſtificatives, ſes Lettres Amoureuſes & ſes Quatrains, 8. *Amſt.* (*Paris*) 1761.
- - pour ſervir à l'Hiſtoire du Cardinal de Granvelle Premier Miniſtre de Philippe II. Roi d'Eſpagne, par un Religieux Benedictin de la Congregation de Saint Vanne, 12. 2 *vol. Paris* 1753.
- - - - dans le quel l'on trouve que les Chinois ſont une Colonie Egyptienne, par Mr. de Guignes, 8. *Paris* 1760.

Methode (Nouvelle) pour appendre à deſſiner ſans maitre, où l'on explique par des nouvelles demonſtrations les premiérs Elemens & les Regles generales de ce grand Art, avec la maniere de l'étudier pour s'y perfectionner en peu de tems. Le tout accompagné d'Exemples, pluſieurs figures Academiques, deſſinées d'après Nature &c. *enrichie de* 120. *planches de M. Cochin fils & autres. fol Paris* 1740.
- - - - - Raiſonnée du Blaſon, pour l'apprendre d'une maniere aiſée, reduites en Leçons par demandes & reponſes, par le P. C. F. Meneſtrier, nouvelle Edition revue, corrigée & augmentée, 12. *Lyon* 1761.

Minakalis, fragment d'un Conte Siamois, 12. *Londres* 1755.

Monde (le) enchanté, par Balthasar Bekker, 12. 4 *vol. fig. Amst.* 1694.

Moyen de Devenir Peintre en trois heures & d'exécuter au pinceau les Ouvrages des plus grands Maitres, sans avoir appris le dessein, nouvelle Edition revuë, corrigée & augmentée, 8. *Amst.* 1766.

Nouvelle Réflexions de Mr. Rameau, sur sa Démonstration du principe de l'Harmonie, servant de base à tout l'art musical théorique & pratique 8. *Paris* 1752.

Nouvelle Relation de la France Equinoxiale, contenant la Description des Côtes de Guiene &c. Par P. Barrere, 12. *fig. Paris* 1743.

Observations Periodiques sur les Ecrits modernes par l'Abbé Desfontaines & Granet, 12. 53 *vol. Paris* 1735. & *suiv.*

- - - Importantes sur le Manuel des Accouchemens, de Mr. Henri de Deventer, 4. *fig. Paris* 1734.

- - - sur les Plaintes, par Mr. Guettard; 12. 2 *vol. Paris* 1747.

Oeuvres (les) diverses de Mr. Cyrano de Bergerac, 12. 2 *vol. Amst.* 1741.

- - - de Mr. de Segrais, 12. 2 *vol. Par.* 1755.

- - - de Mathematiques, par Monsieur d'Alembert, 4. XI *vol. Paris* 1761, *& suiv.*

- - - posthumes de Racine, 12. *à Avignon* (*Paris*) 1759.

- - - de Mr. de la Grange-Chancel, *Nouvel Ed.* 12. 3 *vol. Paris* 1758.

- - - meslées en prose & en Vers, par l'Abbé de Bernis, 12. *Geneve* (*Paris*) 1753.

- - - de Mr. de Maupertuis, 12. 2 *vol. Lyon* 1758.

- - - de Monsieur de Champ-Meslé, 12. 2 *vol. Paris* 1742.

Oeuvres de François Villon, avec les Remarques de diverſes Perſonnes, 8. *Haye* 1742.

Oeuvres poſthumes de Racine, 12. 2 *Volumes* (*Paris*) 1759.

- - - de Mathematiques, par Mr. Blaiſe, 12. *Paris* 1753.

Origine (l') des Loix des Arts, & des Sciences & de leurs Progrès, chez les Anciens Peuples, 4 3 *vol. Paris* 1758.

Parallele des Tragiques Grecs & François, 12. *Lyon* 1760.

Parfait Maréchal qui enſeigne a connoitre la Beauté, la bonté, & les défauts des Chevaux &c. par le Sieur de Solleyſel, 4. *fig. Paris* 1754.

Penſées ſur le Bonheur, traduites de l'Italien, 8 *Yverdon* 1766

Penſées générales ſur le Déiſme par Jean Alph Roſſet, 8. *Lauſanne* 1760.

Pharmacopée Royale Galenique & Chymique par Moyſe Charas, 4. 2 *vol. Lyon.* 1753.

Philoſophe (le) Ignorant, 8. 1766.

Poëſies de Mr. Haller, traduites de l'Allemand Nouvelle Edition retouchée & Augmentée, 8. 3 *vol. Berne* 1760.

Point (le) d'Appui entre Thereſe & Frederic, ou Penſées militaires, politiques, critiques &c. ſur la preſente guerre en Allemagne, 8. *Paris* 1759.

Portefeuille Hiſtorique & Litteraire, ouvrage Poſthume de Mr. Bruſen de la Martiniere, 8. *Amſt.* 1755.

Prairies Artificielle, où moyens de perfectionner l'Agriculture dans les Terreins ſecs & ſteriles de toutes les Provinces, ſur tout en Champagne & de l'encourager dans tout le Royaume, ſeconde Editign Augmentée, 8. *Paris* 1758.

Preçis de la Chiriérgie pratique, où l'on donne d'après les plus grands Maîtres la plus ſure Methode d'operer, avec des obſervations & refle-

xions ſur la Conduite, que les praticiens doivent ſuivre dans les maladies les plus importantes, par Mr. F*** 12. 2 *vol. Avignon* 1766.

Prince de Fra Paolo, ou Conſeil politique addreſſé à la Nobleſſe de Veniſe, par le Pere Paul Sarpi, 12. *Berlin* (*Paris*) 1751.

Princeſſe de Cleves, 12. 2 *vol. Paris* 1752.

Principes ſur le Mouvement & l'Equilibre pour ſervir d'introduction aux Mechaniques & à la Phyſique par Mr. Traband, 8. 4 *vol. fig. Paris* 1743.

Principes de l'Hiſtoire pour l'Education de la Jeuneſſe, par Années & par Leçons, par l'Abbé Lenglet, 12. 6 *vol. Paris* 1737.

Principes du Droit Naturel & Politique, par J. J. Burlamacqui Conſeiller d'Etat & ci-devant Profeſſeur en Droit Civil & Naturel à Geneve, 4. 2 *vol. Geneve.* 1747.

Projet de Pacification générale, combiné par une ſuſpenſion d'armes de vingt ans, entre toutes les Puiſſances Politiques, 12. *Amſt.* 1760.

Recherches ſur les Cauſes particulieres des Phenomenes Electriques, & ſur les effets nuiſibles ou avantageux qu'on peut en attendre, par l'Abbé Nollet, 12. *fig. Paris* 1754.

Recherches & Conſiderations ſur les Finances de France depuis l'année 1595. Juſqu'à l'année 1721. 4. 2 *vol. Baſle* 1758.

Recherches critiques ſur l'état préſent de la Chirurgie, trad. de l'Anglois de Sharp, 12. *Paris* 1751.

Recueil des Remedes Faciles & Domeſtiques, recueillis par les ordres de Madame Fouques &c. &c. 12. 2 *vol. Paris* 1765.

Recueil de Divers Traités ſur l'hiſtoire Naturelle de la Terre & des Foſſiles, par M. E. Bertrand 4. *Avignon* 1766.

Recueil des Romans 12. 15 *vol.*

Recueil d'Experiences & Obſervation ſur la Pierre & en particulier ſur les Effets des Remedes de

Ma-

Mademoiſelle Stephens, pour diſſoudre la Pierre, 12. *Paris* 1740.

Recueil de Penſées Ingenieuſes, tirées des anciens Poëtes Latins avec les Imitations ou Traductions en vers François par Mr. l'Abbé Bertelin, 12. *Paris* 1752.

Recueil de differentes choſes, par le Marquis de Laſſay 8. 4 *vol. Lauſanne* (*Paris*) 1756.

Recueil (Nouveau) des Edits & Declarations, Arrêts, & Reglemens du Conſeil rendus au ſujet des Gens de la Religion prétendue Reformée, 4 *à Grenoble* 1752.

Recueil de quelques Pieces intereſſantes ſur l'Inoculation de la Petite Verole, 8. *Haye* 1755.

Recueil des plus belles pièces des poëtes françois, depuis Villon juſqu'à Benſerade, 12. 6 *vol. Paris.* 1752.

Recueil Général Hiſtorique & Critique de tout ce qui a été Publié de plus rare ſur la Ville d'Herculane depuis ſa première decouverte juſqu'à nos Jours, 12 *Paris* 1754.

Recueil des Teſtaments Politiques du Cardinal de Richelieu, du Duc de Lorraine, de M. Colbert & de Louvois, 12. 4 *vol. Amſt.* (*Paris*) 1749.

Recueil des Plans de Batailles de la préſente Guerre, Gravées par van der Schley, *Haye chez de Hondt en* 19 *feuilles.*

Recueil des Faceties Pariſiennes, pour les ſix premiers mois de 1760 8.

Republique Romaine ou Plan Général de L'Ancien Gouvernement de Rome, par Mr. de Beaufort, 4. 2 *vol. Haye* 1766.

Reves (les) d'Ariſtobule Philoſophe Grec, ſuivie d'un abregé de la vie de formoſe Philoſophe François par M. L. 8. *Amſt.* 1762.

Rhetorique Françoiſe a l'Uſage des jeunes Demoiſelles, avec des Exemples tirés pour la plûpart de

nos meilleurs Orateurs & Poëte moderne, 12. *Paris* 1752.

Saillies d'Esprit ou Choix curieux de Traits utiles & agréables pour la converſation, entreleſſés d'Hiſtoires ſingulieres, d'Anecdotes, de Reflexions, de Jugemens ſur pluſieurs Poëtes modernes &c. par Guyot de Pitaval. Nouv. Ed. 12. 4 *parties* 2 *vol. Paris* 1740.

Sainte (la) Ecriture de l'Ancien Teſtament expoſée & eclaircie par demandes & par reponſes, ſelon l'ordre du tems, dans le tems dans le quel chaque partie à été ecrite, 8. *tome* 7, 8, 9, 10, & 11, *Amſt.* 1765.

Science des princes, ou conſiderations politiques ſur les Coups d'Etat par Naudé 12. 2 *vol* (*Paris*) 1752.

Secretaire (le *nouveau*) François-Allemand, à l'uſage des deux Nations, ou nouveau Recueil des plus belles Lettrs tirées des meilleurs Auteurs modernes, avec une introduction a l'art d'ecrire des Lettres en général, & un Traité en abregé ſur le Cérémonial des Lettres, mis en ordre par Jean Charles Potevin, 8. *Straſbourg* 1763.

Sermons ſur divers Textes de L'Ecriture Sainte, par Jacques Saurin, 8. 10 *vol. Haye* 1749.

Sermons prononcés dans quelques circonſtances extraordinaires par Mr. Formey 8. *Berlin* 1755.

Sermons ſur divers Textes de l'Ecriture Sainte, par J. T. Oſtervald Paſteur de l'Egliſe de Neuchatel, 8. 2 *vol. Geneve* 1756.

Sermons du Pere de la Rue de la Compagnie de Jeſus, 12. 4 *vol. Lyon.* 1751.

Sermons ſur diverſes Textes de L'Ecriture Sainte par Henr. Chatelain 8. 6 *vol. Amſt.*

Soirées Amuſantes, 12. 2 *parties Paris* 1761.

Soldat (le) Magicien, Opera-Comique en un Acte, 8. *Paris* 1760.

Sou-

Soupers (les) de la Cour, ou l'art de Travailler toute sorte d'Alimens 12. 4 *vol. Paris* 1755.

Souverains (les) du Monde par Fra Paolo 12. 5 *vol. Paris* 1734.

Suite de Lucette, ou des progrès du Libertinage par Mr. N*** 12. 3me *partie Londres* 1786.

Suite de l'Oracle des Nouveaux Philosophes pour servir de Suite & d'Eclaircissement aux Oeuvres de M. de Voltaire, 8. *Berne*, 1760.

Suplement aux Oeuvres diverses de J. J. Rousseau 12. *fig. Amst.* 1767.

Supplement à l'Antiquité expliquée en figures par Dom Bernard de Montfaucon, *fol* 5 *vol. Paris* 1757.

Suplement aux Institutions Politiques de Mr. le Baron de Bielefeld, 4. 1761.

Tableau de l'histoire Moderne de puis la Chute de L'Empire d'occident Jusqu'a la paix de Westphalie, par M. le Chev. de Mehégan 12. 3 *vol. Paris* 1768.

Tableaux tirés de l'Iliade, de l'Odyssée d'Homere & de l'Enéide de Virgile, avec des Observations générales sur le Costume, 8. *Paris* 1757.

Tables de Sinus Tangentes, secantes & de leurs Logarithmes, avec la construction de ces Tables, & les problemens de la Trigonometrie, Rectiligne, & Spherique, par Rivard, 8. *Paris* 1743-1750.

Tables Astronomiques de Mr. Halley, 8. 2 *vol. fig. Paris*, 1759.

Tables Astronomiques, par de la Hire 4. *fig. Paris* 1735.

Tablettes ou Anecdotes Historiques des Roi de France depuis Pharamond Jusqu'a Louis XV. contenant les traits Remarquables de leur Histoire, leurs actions singulieres, leur Maximes & leur bon Mots, 12. 2 *vol. Paris* 1749.

Theatre de Mademoiselle Barbier 12. *Paris* 1765.

Traducteur, ou Traduction de diverses feuilles

Choiſies tirées des Papiers Periodiques Anglois, 4. 4 *vol. Copenhague* 1753.

Traité des Fievres intermittentes, traduit de Latin des apphoriſmes de Boerhave, commentés par Mr. van Swieten; par Mr. Paul 12. 3 *parties*, *Paris* 1766.

Traités des Maladies des Femmes, où l'on a taché de joindre a une Theorie ſolide la pratique la plus ſure & la mieux éprouvée, par J. Aſtruc 12. *tom:* 5. 6. 7 *Paris* 1765. &c.

Traité des principaux objets de Medecine, avec un ſommaire de la plûpart de Théſes ſoutenues aux Ecoles de Paris, depuis 1752. Juſqu'en 1764. 12. 2 *vol.* *Paris* 1766.

Traité des Fleurs blanches, avec la Methode de les Guerir &c. par Roculin 12. 2 *vol.* *Paris* 1766.

Traité Analytique des Sections Coniques & de leur Uſage pour la Reſolution des Equations dans les problemes tant determinés qu'indeterminés, par le Marquis d'Hoſpital, 4. *fig.* *Paris* 1750.

Traité d'Optique ſur la Gradation de la Lamiere par Mr. Bouguer, & publié par Mr. l'Abbé de la Caille. 4. *fig.* *Paris* 1760.

Traité de la Methode Antique de graver en Pierres Fines comparée avec la Methode Moderne & expliquée en diverſes Planches, par Laurent Natter, *fol. fig. Londres*, 1754.

Traité Hiſtorique & Politique des Alliances entre la France & les XIII. Cantons depuis Charles VII. Juſques à preſent, 8. *Paris.*

Traité de la Repentance Tardive, par Jacquet Bernard, 8. *Haye* 1741.

Traits (premiers) de L'Erudition Univerſelle, ou Analyſe Abregée de toutes les Sciences, des Beaux-Arts & des Belles Lettres. par Monſieur le Baron de Bielfeld, 8. 3 *vol.* *Lerde* 1647.

Vie (la) & les Tables d'Eſope, avec des Reflexions morales, en François & en Allemand, aux quelles on a Joint les plus beaux traits de Mo-

rale

rale choiſes des Anciens Philoſophes, 8. *Strasbourg* 1758.

Voyage du Capitaine Gulliver en divers Pays Eloignés 12 3 *vol. Haye* 1765.

Voyage fait par ordre du Roi en 1750 & 1751. dans l'Amerique Septentrionale, pour rectifier les Cartes des Côtes de l'Acadie, de l'Iſle Royale & de l'Iſle de Terre-neuve & pour en fixer les Principaux points par des Obſervations Aſtronomiques, par Mr. de Chabert. 4. *fig. Paris* 1753.

Voyage & Avantures de Jaques Maſſé, 12. *Bourdaux.* 1710.

- - - (Nouveau) de France, avec un itineraire & des Cartes faites exprès &c. par M. Piganiol de la Force. 12. 2 *vol. fig. Paris* 1755.

Voyages Liturgiques de France, ou Recherches faites en diverſes Villes du Royaume, contenant pluſieurs particularités touchant les Rits & les uſages des Egliſes, avec des decouvertes ſur l'antiquité Eccleſiaſtique & Payenne, par le Sr. Demoleon 8. *Paris* 1757.

Voyageur (le) François, ou la Connoiſſance de l'ancien & du Nouveau Monde, par de la porte 12. *tom:* 3 & 4. *Paris* 1766.

Zulica, Tragedie, en cinq Actes en vers. 8. *Amſt.* 1760.

Livres Latins.

Eſopi Fabulæ cum prefat. J. G. Hauptman & Lipſiæ 1741.

Abtophilus quorundam Viennentium Elucidatio neceſſaria Epiſtolæ de Cicuta, quam Celeb. Hevino Scripſit ad Celeb. 8. Vindobonæ 1766.

Aſtruc de Morbis Venereis, 4. 2 vol. Pariſiis 1740.

Bernſau (*H. W.*) *Summarium hermenauticum ſive Inſtitutiones Hermenauticæ, in quibus regulæ interpretationis optimæ S. Codicis demonſtrative ſanciuntur & ad uſum Veritatum Theologicarum &c.* 8. Franeq. 1748.

Bilé (*C. Ludov. l'Agaſcherie de*) *Diſſertatio Medica ſiſtens*

sistens Examen Bituminis Neocomensis ventilata, 8. Lugd. Bat. 1761.

Biblia Sacra cum Comment. P. Joan Steph. Menochii S. J. Collata cum rarissima editione Sixtina Romæ MDXC. *edita*, 4. 8 vol. Viennæ 1754.

Boehmeri introductio in Jus Publicum Universale, 8. Francforti 1758.

Bolt (*Henrici*) *Silva Critica, in qua compluria auctorum veterum, Auronii præsertim, Loca, vel emendantur vel indicantur* 8. Harlemi 1766.

Bullarium (*Magnum*) *Romanum, seu ejusdem continuatio, tomus* XVIII. Luxemburgi 1755.

- - - - *id. fol. tomus* XVIII. *charta major*, ibid. 1755.

- - - - *id. fol.* XVIII. *Volumina*, ibid.

Bynkershoek (*Cornelii van*) *Opera omnia*, *fol.* Lugd. Bat. 1767.

Calimachi Hymni, Epigrammata & fragmenta, cum notis integris, H. Stephani, B. Vulcanii, Annae Fabri, Th. Grævii, R. Bentleji, per J. A. Ernesti, 8. 2 vol. ibid. 1761.

Caille (*de la*) *Lectiones Elementares Astronomiæ, Geometricæ & Physicæ, ex Editione Parisinæ, Ann.* 1745. *in Latina Traductæ*, 4. fig. Viennæ 1757.

- - - - *Lectiones Elementares Opticæ, ex editione Parisina, Anni* 1746. *in Latinum Traductæ*, 4. ibid. 1757.

- - - - *Lectiones Elementares Mathematicæ Seu, Elementa Algebræ & Geometriæ, ex editione Parisina* 1746. *in Latinum Traductæ*, 4. Viennæ 1758.

- - - - *Lectiones Elementares Mechanicæ, seu brevis Tractatus de Motu & Equilibrio ex editione Parisina Ann.* 1757. *in Latinum Traductæ*, 4. ibid. 1759.

Celsi (*A. C.*) *de Medicina libri Octo, curante C. C. Kraus*, Lipf. 1766.

Cluveri (*Philippi*) *Introductio in Universam Geographiam tam Veterem quam Novam*, 4. fig. Amst. 1729.

Dal-

Dabuki (F. L.) *Historia Necromantiam Pythonissæ endoreæ & Oraculorum Sybillorum &c.* 8. Traj. ad Rhen. 1761.

Descartes (*Renati*) *Opera Philosophica*, 4. Amst. 1692.

Dispensatorium Pharmaceuticum Austriaco Viennense, in quo Hodierna die Usualiora Medicamenta secundum artis Regulas Componenda Viscentur, folio, Vindobonæ 1765.

Du Cange (*Car. Dufresne Domini*) *Glossarium ad Scriptores mediæ & infimæ Latinitatis. Editio nova, completior & auctior*, *Opera & studio Monachorum Ordinis St. Benedicti e Congregatione S. Mauri*. fol. 6 vol. Paris 1733. fig.

Eller (*Jo. Th.*) *Observationes de Cognoscendis & Curandis Morbis, præsertim Acutis*, 8. Amst. 1766.

Gomery (*Dav.*) *Dissertatio Inauguralis Physico-Medica sistens Tentamen de Indole aëris Hungarici*, 8. Vindob. 1765.

Gregorius, *Corinthi Metropolita, de Dialectis e Codicibus MSS. emendavit & Notis illustravit Gisbertus Coen, JCtus, Græc. & Lat.* 8. L. B. 1766.

Grotius (*Hugo*) *de veritate Religionis Christianæ, cum Notulis Joannis Clerici &c.* 12. Lond. 1755.

Gudlingii (*Nicol. Hier.*) *Jus Naturæ & Gentium*, 8. Halæ Magdeb. 1736.

Haen (*de*) *Epistola de Cicuta, cum Alethophilorum Viennensium Elucidatione necessaria*, 8. Amst. 1766.

Haen (*Antonii de*) *Ratio Medendi in Nosocomio Practico*, 8 4 partes, Viennæ 1750 & 1760.

- - - - *Quæstiones Sæpius moræ super Methodo Inoculandi Variolas ad quas Directa hujusque deferantur indirecta minus Satisfacere videntur: Orbi Medica denuo*, 8. Vindobonæ 1757.

- - - - *Theses Pathologicæ de Hemorrhoidibus*, 8. Viennæ 1759.

- - - - *Theses Sistentes Febrium divisiones nutamque ea de Causa de Miliaribus, ac Petechiis*

cæ-

[illegible] Examen Bitaminis Neocomensis ventilata, 8. Lugd. Bat. 1761.

Biblia Sacra cum Comment. P. Joan. Steph. Menochii S. J. Collata cum rarissima editione Sixtina Romae MDXC. edita, 4. 8 vol. Viennae 1754.

Buchneri introductio in Jus Publicum Universale, 8. Francofurti 1758.

Bult (Henrici) Silva Critica, in qua complura auctorum veterum, Aurelii praesertim, Loca, vel emendantur vel indicantur 8. Harlemi 1766.

Bullarium (Magnum) Romanum, seu ejusdem continuatio, tomus XVIII. Luxemburgi 1755.

- - - - id. fol. tomus XVIII. charta major, ibid. 1755.

- - - - id. fol. XVIII. Volumina, ibid.

Burkerschoot (Cornelii van) Opera omnia, fol. Lugd. Bat. 1767.

Calimachi Hymni, Epigrammata & fragmenta, [illegible] Stephani, B. Vulcanii, [illegible] Th. Gravii, R. Bentleji, per J. A. Ernesti, 8. 2 vol. ibid. 1761.

Caille (de la) Lectiones Elementares Astronomicae, Geometricae & Physicae, ex Editione Parisina, Anno 1745. in Latino Traductae, 1 fol. Viennae 1757.

- - - - Lectiones Elementares Opticae, ex Editione Parisina, [illegible] in Latinum Traductae, 4. ibid. [illegible]

[illegible]

Dabnoki (F. ...) historia Necromantiam Pythonissæ endoreæ & ... Oraculorum Sybillorum &c. 8. Traj. ad Rhen. 1761.

Descartes (Renati) Opera Philosophica, 4. Amst. 1692.

Dispensatorium Pharmaceuticum Austriaco Viennense, in quo Hodierna ... Regulas Componenda Medicamenta secundum ... 1765.

Du Cange (Car. Dufresne Domini) Glossarium ad ... mediæ & infimæ Latinitatis. Editio novissima ... auctior, Opera & studio Monachorum ... Sti. Benedicti e Congregatione S. Mauri, fol. 6 vol. Paris 1733. fig.

Du Cange ... Observationes de Cognoscendis & ... præsertim Acutis, 8. Amst.

Duncan (Jo. ...) ... tatio Inauguralis Physico-Medica de Indole aeris Hungarici, 8. Curandis Mal... 1766.

Gönczy (Dav.) ... Metropolita, de Dialectis e Cratylo & Notis illustravit Gisb. Cuperus. Gr. & Lat. 8. L. B. 1766.

Gregorius (Jo. ...) ... Græc. & Lat. 8. L. B. 1766.

Grimm, Corinthi ... Lexicon MSS. emendatum ... Actus, Lexicon MSS. emendatum ... Actus, Lexicon MSS. emendatum ... Actus,

cæteriſque Febrilibus exanthematibus Diſſertationem, 8. Vindobonæ 1760.

Haen (*Ant de.*) *Difficultates circa Modernorum Syſtema de Senſibilitate Humani Corporis*, 8. Lugd. Bat. 1761.

Haſenobre (*Jo. Georg.*) *Hiſtoria Medica Morbi Epidemici ſive Febris Petechialis quæ ab anno* 1757. *Fere Finiente uſque ad Annum* 1759. *Viennæ Graſſata eſt*, 8. Vindobonæ 1760.

Hell (*Max.*) *Ephemerides Aſtronomicæ Anni* 1766. 8. Viennæ 1766.

Hire (*de la*) *Tabulæ Aſtronomicæ*. 4. cum figuris Pariſiis 1727.

Heel (*Joannis van*) *Biga Diſſertationum*, *quarum prior inauguralis agit de Repreſſaliis altera de Venatione*, 8. Leidæ 1761.

Home (*Fr*) *Principia Medicinæ*, 8. Amſt. 1766.

Horæ Diurnæ Breviarii Romanæ & decreto SS. concilii Tridentini reſtituti S. PII. V. Pontif. maximi juſſu editi Clement VIII. & Urbani VIII Auctoritate recogniti, *cum Officiis ſanctorum per ſummos Pontifices noviſſime conceſſis*, 8. Vindobonæ 1765

Horatii (*Quinti*) *Flacci Carmina*, *nitori ſuo Reſtituta accurante St. And. Philippe*, 12. Editio Nitidiſſima, Pariſiis apud Barbou 1754.

Huetii (*Petr. Dan*) *de Imbecilitate Mentis Humanæ Libri tres*, 12. Amſt. 1738.

Jungi (*J. H.*) *Verconius Thurinus*, *ſive de poena furti apud veteres liber Singularis*, *accedit conſpectus Libri ad prelum Deſtinati de furti Venditoribus*, *aulicis & Judiciariis*. 8. Rott. 1761.

Iſthuanfii (*Nicolai*) *Hiſtoria Regni Hungariæ*, fol. Viennæ 1758.

Juſtiniani (*D.*) *Imperatoris* P. P. *Auguſti Inſtitutionum Juris Civilis Expoſitio Methodica*, *Franciſci Lorry* 4. Pariſiis 1757.

Juſtini Inſtitutionum Libri Quatuor, 12. Lauſannæ 1760.

Kazi (Jo. Bapt) *Elementa Architecturæ Militaris*, 8. fig. Vindob. 1765.

Kappii (Jo. Everh.) *Clarissimorum Virorum Orationes Selectæ quæ partim argumentorum præstantia, partim dicendi elegantia sese Commendant. &c.* 8. Lipsi. 1722.

Klein (Jac. Th.) *Tentamen Methodi Ostracologicæ, sive Dispositio Naturalis Cochlidum & Conchārum*, 4. fig. Lugd. Bat. 1753.

Krāmer (G. Henr.) *Elenchus Vegetabilium & Animalium per Austriam inferiorem Observatorem, Sistens ea in Classes & Ordines, Genero & Species redacta*, 8. Viennæ 1756.

Kulmi (Jo. Adami) *Tabulæ Anatomicæ, in quibus Corporis Humani omniumque ejus partium structura & usus brevissime explicantur*, 8. Amst. 1744.

Leyseri (*Augustini*) *Meditationes ad Pandectas*, 4. XI. vol. Lipsiæ, 1741 & seq.

Libani *Sophistæ Epistolæ, quas nunc primum maximam partem e variis Codicibus, Manu exaratis, edidit, Latine convertit & notis Illustravit Jo. Chr. Wolfius*, Græce & Latine, fol. Amst. 1738.

Lipp *Specimen Botanicon inaugurales*, 8. Vindebonæ 1765.

Logan (*Jacobi*) *Demonstrationes de Radiorum Lucis in superficies sphæricas remotius ab Axe incidentium a primario foco aberrationibus*, 8. L. B. 1741.

Livii (T.) *Patavini Historiarum ab urbe condita Libri qui supersunt XXXV. ex recensione & cum notis J. B. L. Crevier*, 12. 6 vol. Par. 1748.

Manibus Tiberii Hemsterhusii Sacrata Carmina, 4. Lugd. Bat. 1766.

Merendæ (*D. Ant.*) *Controversiarum Juris Libri XXIV. cum Præfatione C. Roberti. Editio Novissima ex recognitione J. M. van Langendonck*, fol. 5 vol. Brux.

Menckenius (J. B.) *Scriptores Rerum Germanicarum &c.. &c.* fol. 3 tom. Lipsi. 1728.

Mencchii (*R. P Jo. Steph.*) *Commentarii Totius Sacræ Scripturæ*, 4. 8 vol. Viennæ 1755.

Mer-

Meulen (G. *vander*) *Dissertatio de Ortu & interitu imperii Romani*, 12. Ultr. 1738.

Mintert Lexicon Græco Latinum in Novum D. N. Jesu Christi Testamentum, 4. Francof. 1728.

Palairet (E.) *Thesaurus Ellipsium Latinarum, sive Vocum, quæ in sermone Latino suppressæ, indicantur & ex præstantissimis Auctoribus illustrantur, cum indicibus necessariis*, 8. Lond. 1760.

Platneri (*Jo. Zachar.*) *Ars Medendi Singulis Morbis accommodata*, 8. Lips. 1765.

Prosky (*Ph. Car.*) *Dissertatio inauguralis Chemico-Medica de Nitro*, 8. Vindeb. 1765.

Rapini (*Renati*) *eclogæ, cum Dissertatione de Carmine Pastorali*, 12. 3 vol. Paris 1723.

Rega (*Henr. Joseph.*) *Accurata Medendi Methodus*, 4. Col. Agripp. 1765.

Rieger (*Christ.*) *Universæ Architecturæ Militaris Elementa*, 4. fig. Vindeb. 1758.

- - - *Universæ Architecturæ Civilis Elementa*, 4. fig. Vindeb. 1756.

Rover (*Matthiæ*) *Musæi Grammatici de Herone & Leandro Carmen*, 8. Lugd. B. 1737.

- - - *Fragmentum veteris Jurisconsulti de Juris Speciebus & de Manumissionibus quod servavit Magister in Exercitationibus Græco Latinis nondum editis*, 8. L. B. 1739.

Savadonis (*Natis Stephani*) *Carminum Lib. IV*, Parisiis. 1724.

Sannazarii (*J.*) *opera omnia*, 12. Parisiis 1725.

Schoepflini (*Jo: Dan:*) *Historia Zaringo Badensis*, fol. 5 vol. Carolsruhæ 1763. seq.

Schmids (*F. S. de*) *Opuscula quibus res antiquæ præcipuæ Ægyptiacæ explanantur*, 8. Carolsruhæ 1765.

Scopoli (*Joannis Antonii*) *Flora Carniolica exhibens Plantas carniolæ indigenas, & distributas in Classes Naturales*, 8. Viennæ 1760.

Sedey (Franc. Nicol.) *Dissertatio Chemico-Medica, de Sulphure Spiritu ejus Volatili & Acido Caustico*, 8. Vindobonæ 1766.

Se-

Seguieri (*Jo. Franc.*) *Bibliotheca Botanica sive Catalogus Auctorum & Librorum, qui de re Botanica, de Medicamentis ex Vegetabilibus paratis, de Re Rustica & de Horticultura tractarunt, cum supl*, 4. Lugd. Bat. 1741.

Sidobre (D. Antonii) *Tractatus de Variolis & Morbillis*, 8. Coloniæ Agrippinæ 1765.

Spielmann (Jac. Reinboldi) *Institutiones Chemicæ*, 8. Argentorati 1766.

Stockii (*Christ.*) *Clavis Linguæ Sanctæ Veteris & Novi Testamenti*, 8. 2 Tomi Lipsiæ 1753.

Storck (*Antonii*) *Libellus quo demonstratur: Cicutam non solum usu interno tutissime exhibera, sed & esse Simul remedium valde utile in multis morbis, qui hujusque curatu impossibiles dicebantur*, 8. Vindobonæ 1760.

Strack (*Caroli*) *observationes Medicinales de Morbo cum Petichiis & qua ratione eidem Medendum sit* 8. Carolsruhæ 1766.

Struvii (B. G.) *Corpus Juris publici, Editio Tertia* 4. Jenæ 1738.

Valkenaer (Lud. Casp.) *Duæ Orationes*, 4. Lugd. Bat. 1766.

Valesii (Henrici) *Emmendationum libri quinque & de Critica libri duo, Edente Petro Burmanno*, 4. Amst. 1740.

Vinnii (A) *in quatuor libros Institutionum Imperialium Commentarius ex Recensione, & cum præfatione ac Notulis J. G. Heinecci Editio Novissima, cui accedunt ejusdem Vinnii Quæstiones Juris Selectæ*, 4. Lugduni 1755.

Vlacq Tabulæ Sinuum Tangentium & Secantium & Logarithme Sinuum, Tangentium & Numerorum ab unitate ad 10000. *&c.* 8. Amst. 1742.

Westphalen (*E. J. de*) *Monumenta inedita Rerum Germanicarum præcipue cimbricarum & Megapolensium, quibus Varia Antiquitatum Historiarum Legum Juriumque Germaniæ, speciatum Holsatiæ & Megapolens Vicinarumque Regionum Ar-*

gu-

gumenta illustrantur, Supplentur & Stabiliuntur &c. fol. 5 Tomi Lipsiæ 1739.

Wynperse (*Dionysii van de*) *Oratio de Recentiorum Meritis, speciatim Belgarum, in Philosophiam Naturalem: habita a. d. non. Sept.* 1759. *quum Fasces Academicos poneret. Accedit brevior Sermo de Juventutis Præstantia, ad Bonum Publicum prudenter regendæ.* 4. Groningæ 1759.

Livres Hollandois.

Afschilderung aller in fozt daurenden Land und Leut verderblichen Krieg thuhabenden Hohen Machten in verschiedenen Briefen unpartheiisch entwozfen. 4. Wien 1758.

Alberti (Dz. G. W.) Bzieven over den Tegenwoozdigen toestand van den Godsdienst en de Wetenschappen in Gzoot Bzittannien / uit het Hoogduitsch vertaald / 8. 2de deel, Utrecht 1766.

Gedagten getzokken uit de Werken van den Heere de Voltaire / uit het Fransch vertaalt / 8. 2 deelen, Rotterdam 1767.

Heineccius Gzondbegintzelen van het Wisselrecht / 8. Middelb. 1766.

Hubners Genealogische Tabellen / 4. 2 deelen, Leide 1735.

Huishoff (Allard) Verhandelinge over den Gzondslag der Wet-gevende Magt / waar dooz God / inzonderheid in de Openbaring / eischt / dat de Menschen hunne Zedelyke bedzyven naar

naar zyn voorſtheift inrichten / 4. Leiden 1766.

Natuurlyke Hiſtorie of Uitvoerige Beſchryving der Dieren / Planten / en Mineraalen / volgens het Zamenſtel van den Heer Linnæus / met Naauwkeurige Afbeeldingen / eerſte deels / negende ſtuk / de Inſecten / 8. Amſt. 1766.

Les mêmes Libraires, *ont commiſſion, de Vendre à bon Compte, un Exemplaire de chaqu'un des Livres ſuivants, relées ou brochés tels quels ſe trouvent.*

Art de la Guerre par Quincy, & le parfait Capitaine, par le Duc de Rohan, 8. 3 *vol. fig. Haye* 1745.

Art de la Guerre, par Principes & par Règles, par Puyſegur, *fol. avec fig. Haye* 1749. *demi relieure*

Cours de la Science Militaire, par Bardet de Villeneuve, 8. *XI. vol. fig. Haye* 1740.

l'Ecole de l'Homme, 8. 3 *tom.* 1 *vol. Lond.* 1759.

Elemens de Geometrie, par Mr. Koning, *Haye* 1762. NB. *ſeulement les Livres XI. & XII.* 4.

Eloge de l'Enfer, 12. 2 *vol. fig. Haye* 1759.

l'Eſprit de la Guerre preſente, 8. 1758.

l'Eſprit du Chevalier Folard, tiré de ſes Commentaires ſur l'Hiſt. de Polybe, 8. *fig. Paris* 1760.

Eſſais ſur la Critique & ſur l'Homme, par Pope Angl Fr. 4. *Lond.* 1741.

Eſſai ſur la Science de la Guerre, avec la ſuite, *Sa-*

Savoir, Eſſai ſur les grandes Opérations de la Guerre par d'Eſpagnac, 8. 7 *vol. fig. Paris* 1753.
Etat Militaire de l'Empire Ottoman, ſes Progres & ſa decadence, par le Comte de Marſigli Fr. & Hol. *fol. fig. Haye* 1732.
Fables Choiſies de la Fontaine, *tom.* 1. 2 *parties fig.* 8. *Amſt.* 1728.
Hiſtoire de la Campagne de 1757. 8. *Franef.* 1757.
Hiſtoire de Polybe, avec des Commentaires de Mr. Folard, 4. 7 *vol. fig. Amſt.* 1753.
Lettres, Memoires & Negociations, du Chevalier Carleton, 12. 3 *vol. Haye* 1759.
Lettre à Monſeigneur le Duc de Choiſeul, 8. *Lond.* 1761.
Lettres, Memoires & Negociations du Chevalier d'Eon avec les pièces relatives, 8. 3 *vol. Lond.* 1765.
Memoires du Marquis de Feuquieres, 12. 4 *vol. fig. Amſt.* 1751.
Memoire Hiſtorique ſur la Negociation de la France & de l'Angleterre, 8. *Haye* 1762.
Partiſan (le) ou l'Art de faire la petite Guerre, par de Jenny, 8. *fig. Haye* 1759.
Recueil de Prières, par Roques. 8. *Haye* 1762.
Réflexions Militaires & Politiques par Santa Cruz de Marzenedo 8. 12. *tom.* 6 *vol. Haye* 1735.
Réflections Militaires ſur differents objets de la Guerre, 8. *Francfort*, 1762.
Relation de tout ce qui s'eſt paſſé, pendant le ſiege de Grave en 1674. *P.* 12. *Paris*, 1753.
Retraitte de dix mille de Xenophon, par d'Ablancourt, 8. *Paris* 1701.
Reveries, ou Memoires ſur l'art de la Guerre de Maurice, Comte de Saxe, par Bonneville; *avec le Supplement fol.* 2 *vol*: *avec beaucoup de figures. Haye.* 1756. *dem. rel.*
Teſtament Politique du Marechal Duc de Belle-Iſle 8. *Paris* 1762.

Livres Anglois.

Milton's Paradiſe Loſt, 8. 2 *vol. Lond.* 1757.
The Laſt war of the Beaſt, a Fable, 8. *Lond.* 1758.
The Lucubrations of Iſaak Bickerſtaff, 8. 4 *vol. Glasg.* 1747.

Livres Hollandois.

Die kleine Kriegskonſt / 8. Francf. 1760.
Leeven van Albrecht Hendrik Prince van Brunswyk en Lunenburg / 8. s'Hage 1762. fr. band.

BIBLIOTHEQUE
DES
SCIENCES
ET DES
BEAUX-ARTS,

TOME VINGT-CINQUIÈME
Contenant la TABLE GÉNÉRALE *des* MATIÈRES *renfermées dans les* XXIV. *premiers Tomes*

SECONDE PARTIE.

A LA HAYE,
Chez PIERRE GOSSE Junior,
& DANIEL PINET,
Libraires de S. A. S. le Prince Stadhouder.
M. D. CC. LXVI.

TABLE
DES
MATIERES
CONTENUES
DANS
Les XXIV. premiers Volumes.
DE
La Bibliothèque des Sciences & des Beaux-Arts.

I.

JABLONSKI (Mr. *P. E.*), ſon HISTOIRE *Eccléſiaſt.* VII. 200. ſa mort VIII. 274.

JACOBI (Mr.), ſes PENSÉES *ſur la mode regnante de mourir avec grandeur d'ame* V. 207.

Jaguar, deſcript. de cet animal XVIII. 305.

Jabel, examen de l'action de cette femme IX. 306.

Janvier (St.), Voyez *Sang.*

JANSÉNISTES (DICTIONNAIRE *des Livres*); Ir Extr. de cet Ouvr. I. B. 127. IId. Extr. II. 81.

Janſénius, trait contre ſa doctrine I. B. 136.
Jaques (St.), conte ridicule à ſon ſujet II. 119.
Jaques I. Roi d'Anglet. ſes Ecrits & ſon caractère XI. 136. XII. 186.
- - - II. Roi d'Anglet. ſon portrait VII. 246. XXII. 80.
Jaques (Frère), *Hiſt.* de ce *Lithotomiſte*, par Mr. *Vacher* IX. 511.
Jaquet (Mr.), ſon Abrégé du Commentaire de la Coutume de Tourraine XVI. 221.
Jaquier (le P.), ſes *Inſtitutions de Philoſophie* XVII. 481. ce qu'il penſe ſur le fameux Buſte de Turin XXII. 509.
Jaquin (Mr.), Ouvr. de Botanique qu'il a publiés XXIII. 247.
Jauſſin (Mr.), ſes *Mémoires hiſtoriques de l'Iſle de Corſe* XI. 217.
Ichyolithes, ou poiſſons pétrifiés IX. 341.
Idées, définit. de ce mot VI. 149. différentes eſpèces d'idées *ibid.* & X. 341. idées claires & obſcures, diſtinctes & confuſes XXIV. 135. s'il y a des idées inées XXIII. 448.
Identité, ce qui la conſtitue XXIV. 134.
Idolâtrie, ſon origine XXII. 102.
Idole, eſpèce de Poiſſon II. 215.
IDSINGA (Mr.), ſon DROIT *Public des Provinces-Unies* XI. 182. ſa *Réponſe* à Mr. *van Greven* XII. 246.
Jean (St.), fable à ſon ſujet II. 119.
- XII. Pape, ſes crimes & ſa mort funeſte III. 395.
- II. Roi de France, ſon hiſtoire XII. 137.

Jean Fréderic, Electeur de Saxe, *Hist. de sa Jeunesse*, par Mr. *Muller* XXIV. 252.
- - *de Salisbery*, sa réponse naive à un Pape III. 312.
- - *de Curiis*, particul. de sa vie XVIII. 72. spectre qu'on dit lui être apparu 71.
Jeanne de France, fondatrice des Annonciades V. 65.
Jefferys (Mr.), son *Hist. Natur. & Civ. des Territoires que la France possède en Amérique* XIII. 205.
JÉHOVA, Dissert. sur ce nom VI. 169.
JENNINGS (Mr.), ses RECHERCHES sur la nature & sur l'origine du mal VIII. 476.
Jenty (Mr.), ses *Tables anatomiques* IX. 502. sa *Démonstrat. de l'état intérieur d'une femme grosse* XII. 503.
Jephté, s'il a sacrifié sa Fille IX. 315. XXIV. 523.
Jéroboam, artifice de ce Prince pour empêcher les Israélites de se réunir sous un seul Roi IX. 429-432.
Jérôme (St.), notice d'un Exemplaire curieux de ses Oeuvres XVIII. 376.
- - - (le P.), sa *Bibliothèque Ascétique* XV. 487.
Jérusalem (Mr. l'Abbé), sa *Vie du Prince Albrecht Henri de Brunswick* XVII. 272.
JÉSUITES, leur origine V. 311. leur mission 314. leurs traverses 315. leur expulsion & leur rétablissement 318. apostrophe à leur Société 327. leurs opérations, leurs établissemens, leurs miracles dans les Pays-Bas depuis 1616. jusqu'en 1625. I. 95.

Un Jéſuite délivré d'une maladie mortelle par un miracle fort ſingulier 97. Les Jéſuites bannis des Prov. Unies y reſtent pourtant 101. leur conduite dans les Indes II. 83. & à l'égard du Pape 97 & *ſuiv.* manière dont ils gouvernent le Paraguai III 135-145. IX. 137. 140. accuſations intentées à ces Pères 143. leur politique 152. leurs guerres contre les Portugais & les Eſpagnols 154 leur *Privata Monita*, ou *Avis Secrets* V. 322. leur caractère dépeint & leur ſort prédit d'une manière frappante dans un Sermon prononcé au milieu du 16e. Siècle XX. 435. HISTOIRE *de la Comp de Jéſus, par le P.* CORDARA I. 89. RELATION *des Miſſions du Paraguai, par Mr.* MURATORI III. 125. *La* RÉPUBLIQUE *des Jéſuites au Paraguai renverſée* IX. 136.

JÉSUS-CHRIST, preuves de ſa Miſſion III. 94. comment il faut enviſager ſes ſouffrances & ſa mort 96-98. il eſt venu au monde dans le temps le plus convenable pour la manifeſtat. de l'Evang. XXIV. 57.

Jeu de Cartes, pour apprendre les Sciences, inventé par *T. Murner* XI. 324.

Ignace de Loyola, ſon portrait & ſes extaſes V. 312.

Iguana, deſcript. de cet animal. VI. 314.

Ibre (Mr.), ſon *Gloſſaire Suédois* VIII. 265. ſa Trad. des *Evangiles d'Ulphilas* XI. 232.

Ikenius (Mr.), nouv. Edit. de ſon *Harmonie de l'Hiſt. de la Paſſion* IX. 260.

Iliade, belle Edit. qui s'en fait à Glasgow VII.

VII. 244. Trad. Franç. qu'en donne Mr. BITAUBÉ XVIII. 136 XXIII. 172. *Dissertat. sur l'Iliade* par Mr. *Keddington* XIII. 208.

Image de Dieu dans le premier homme VIII. 498

Images, dispute sur leur culte II 338. elle donne naissance au dogme de la présence réelle 339.

Images dans la Poésie, règles qu'il faut suivre dans leur emploi XXI 94.

Imagination, *Phantasiologie ou Lettres sur la faculté imaginative*, par le Chevalier *de Feuquières* XIII. 236.

Imagination des Femmes enceintes, force prétendue qu'elle a sur le fœtus XII. 209. sentiment de *Boerhaave* sur ce sujet XV. 204.

Imitation, plaisir qui en résulte XVII. 416.

Imitation dans la Poésie, quelles en sont les règles XXI. 101. *& suiv.*

Immortaliser (envie de s'), pensées de *Pope* la dessus I. 74.

Imperator, Dissertation sur ce titre IV. 401.

Imprimerie, suivant Mr. *Marchand* l'art en est apporté dans les Pays-Bas par *Thierri Martin* XI. 319. quelles villes se disputent l'honneur de lui avoir servi de berceau XV. 433. c'est *L. Coster* qui en est l'Inventeur 436. Ouvr. de Mr. MEERMAN sur ce sujet 431. XXIV. 541. comment on exerçoit cet Art XV. 436 ses progrès 439. *Dissertat.* de Mr. *Fournier* sur *l'origine & les productions de l'Imprimerie en taille de bois* XI. 492. *Hist. des Imprim. d'Allemagne*, par Mr. *Freytag* 495.

Incendies, moyen d'en prévenir les progrès XIX. 263.
Incrédules, moyen de les ramener XI. 57.
Incrédulité, ſes cauſes VII. 364. *& ſuiv.*
Incrédulité (L') convaincue par les Prophéties, Ouvr. de Mr l'Evêque *du Puy* XI. 222.
Indes Orientales. (Hiſt. des), XII. 493.
Index Librorum prohibitorum, quand on a commencé à le dreſſer XVIII. 378 *Jean della Caſa* eſt le premier qui en ait publié un en Italie XXII. 402. ſon *Index* même en entier 413. notice du premier Catalogue des Livres défendus dans les Pays Bays 409.
Indiens, doivent leurs Sciences &c. aux Egyptiens. Voyez *Schmidt.*
Indulgences (Traité des), par Mr. *Collet* XI. 486
Inégalité parmi les hommes, voyez *Hommes & Rouſſeau.*
Inertie des corps, eſt différente de leur peſanteur VII. 380. Diſcours de Mr. *Boullier ſur l'inertie de la matière* XIV. 471.
Infaillibilité de l'Egliſe Romaine, ce qu'il faut en penſer VII. 468. *& ſuiv.*
Infini, comment nous le connoiſſons I 179.
Ingolphe, découvre l'Islande IV. 192.
Innocence (état d') de nos premiers Parens, quelle idée on doit s'en faire VIII. 498.
Innocens (Fête des Fous ou des), comment elle ſe célébroit VII. 401.
INOCULATION *de la petite Vérole*, MÉMOIRE ſur ce ſujet par M. DE LA CONDAMINE Ir. Extr. II. 387. IId. Extr. III. 186.

Essai *Apologétique* sur le même sujet, par Mr. Chais ibid. l'usage de l'Inocul. très ancien en Orient II. 389. pratiqué en Angleterre 395. où elle a été introd. par Myladi *Montague* XX. 214. en Amérique II. 397. en Hollande 401. XXIII. 573. en Dannemarc XIII. 500. XXIII. 33. en Suède XIV. 500. en Italie XVI. 212. XVII. 480. XX. 13. XXIII. 538. à Genève XXIII. 542. succès de cette méthode II. 407. ses avantages III. 189. XXIII. 475. raisons pour ne la pas pratiquer sur des enfans trop jeunes *ibid.* à quel âge il convient de la faire XVII. 375. 378. *ibid.* elle est pratiquée diversement en divers Pays III. 199. manière dont M. *Ranby* inoculoit 201-205. Mr. *Morand* croit qu'il faudroit faire deux incisions à chaque bras XXI. 287. réponses aux objections contre cette méthode III. 208. *& suiv.* expérience du Dr. *Maty* sur lui-même 215. autres expér. décisives 216-219. elle est fortement recommandée par Mr. *Sulzer* XVIII. 59. & par les plus habiles Médecins de l'Europe 52. auſſi bien que par divers Théologiens *ibid.* est approuvée par *Benoît* XIV. par la Sorbonne, & par l'Inquisition 61. sentiment de Boerhaave XV. 197. si l'Inocul. préserve de la pet. Vér. naturelle? XXIII. 342. si elle a de mauvaises suites? 343. si la pet. Vér. qu'elle procure est toujours bénigne 344. si personne n'en meurt? 346. si elle répand la contagion de la pet. Vér. 349. si personne n'en est défiguré? 352. ses progrès XIII.

493. 500. opiniâtreté de ceux qui la décrient XX. 73. les oppoſitions qu'elle a rencontrées lui ont été utiles XVIII. 529. ce qu'il faut penſer de la défenſe proviſionnelle que le Parlement de Paris a faite d'inoculer XXII. 465. différens avis des Commiſſaires de la Faculté de Médecine 468. infidélité du *Rapport* de ſix de ces Commiſſ. & ſingulièrement de Mr. *de l'Epine* XXIII. 244. on pourroit employer l'Inoculat. pour guérir des maladies très graves XXI. 78. *Second Mémoire* de Mr. *de la Condamine* XXII. 20. LETTRES du même *ſur l'état préſent de l'Inocul. en France* 462. Diſſertation contre l'Inoc. par Mr. *Cantwell* IV. 506. QUESTIONS contre l'Inocul. par Mr. DE HAEN & ſa RÉFUTATION *de l'Inocul.* XIII. 442. divers Mémoires ſur l'Inoc. XIV. 264 *& ſuiv.* nouv. Edit. de l'*Analyſe de l'Inoculat.* par le Dr. *Kirck-Patrick* XVII. 226. Ouvr. ſur l'Inocul. par le Dr. *Manetti* 480. DISSERTAT. de Mr. TRALLES en faveur de l'Inocul. XVIII. 59. *Avis* de 3. Théolog. de Toſcane en faveur de l'Inoc. XXI. 250. *Réflexions* contraires à l'Inoc. par Mr. *Raſt* 252. nouvel Ouvr. de Mr. *de Haen* contre l'Inoc. XXII. 518 Extr. de divers Ouvr. de Mrs. DE HAEN & TRALLES ſur l'Inoc. XXIII. 334. Mémoire de Mr. *Dryſhout* ſur les ſuites de l'Inocul. de ſa Fille 467. exemple d'un enfant mort de l'Inocul. 471. diverſes Pièces ſur l'Inoc. publiées par l'Acad. de Sienne 238. Hiſt. de l'Inocul. en Ecoſ-

Ecoſſe, par Mr. *Monro* XXIV. 226. Diſſert. de Mr. *van Borſtell* ſur l'Inocul. 259.
In-pace, ce que c'eſt IV. 341.
Inquiſition, quand & par qui établie VII. 404. exercée en Italie & en Eſpagne contre les Livres XVIII. 379. XIX. 134. obſtacles qu'elle met aux progrès des Sciences en Eſpagne XX. 44. EPITRE au Chev. d'Oliveyra ſur l'Inquiſ. de Lisbonne 76. *Hiſtoire des* Inquiſitions XII. 504.
Inſcription découverte près de Genève par Mr. *Vernet* VIII. 187. *& ſuiv.* explicat. de quelques Inſcription de la Sicile XXI. 235.
Inſectes, ils ſont plus grands & plus beaux en Amérique que dans l'ancien Continent XVIII. 13. *Hiſtoire des Inſectes qui ſe trouvent aux environs de Paris* XIX. 437. *Hiſt. des Inſectes* par Mr. *Geoffroy* XXII. 210. Ouvr. de Mr. *Brunnice* ſur les Inſectes XXIV. 246. *Fauna Inſectorum Fridrichsdalina*, ibid.
Inſpiration, s'il eſt vrai qu'un langage inſpiré doive être un modèle d'éloquence XX. 138 voyez *Ecriture Sainte*.
Inſtinct, definit. de ce mot XVI. 291. combien de ſortes il y en a 292. CONSIDERATIONS *ſur les Inſtincts des Animaux*, par Mr. REIMAR, Ir Extr. XVI. 288 IId. Extr. XVII. 131. différens Syſtêmes ſur ces Inſtincts XVII. 132.
INSTITUTIONS *du Droit Civil & privé*, par Mr. VAN DER MARCK XVIII. 353.
INSTITUTIONS *Politiques*, par Mr. DE BIELFELD

FELD Ir. Extr. XIII. 66. IIe. Extr. *ibid.* 267.

Instituts du Droit Naturel, par Mr. *Rutherforth* II. 463.

Instituts de Justinien, ont été excellemment commentés par Mr. *Baudin* XVII. 404.

INSTRUCTION *Chrétienne*, Ir. Extr. de cet Ouvr. de Mr. VERNET III. 69. IIe. Extr. V. 367.

- - - - *Pastorale* de l'Evêque *du Puy*, sur *la prétendue Philosophie des Incrédules modernes* XX. 532.

Instrument, pour une sorte d'accouchement laborieux I. B. 50-59.

Intérêt, voyez *Société de prêt à rente*. Eloge du *Traité* de Mr. *la Placette* sur *l'Intérêt* XVIII. 224.

Intérêts des Nations de l'Europe développés relativ. au Commerce, Prospectus de cet Ouvr. XXIV. 267.

Intestat, anciens usages touchant la succession de ceux qui mouroient intestats VIII. 54.

Intiéri (Mr.), son *Traité des Etuves à dessécher les bleds* XVI. 61.

Intolérance (POEME Hollandois contre l'), III. 270. elle est contraire à la Raison & à la Relig. IV. 482. *& suiv.* si elle a été commandée ou permise par J. C. XIV. 182.

INTRODUCTION à la Philosophie Natur. par Mr. MUSSCHENBROEK XVIII. 344.

- - - - - *à l'étude de la Polit. des Finances, & du Commerce*, par Mr. DE BEAUSOBRE XXIII. 499.

INTRODUCTION *à la Minéralogie*, par Mr. HENCKEL VIII. 46.
JOB, qui il étoit, but de ſon Livre &c. IX. 460. *& ſuiv.* portrait de ſa Femme X. 114. OBSERVATIONS *mêlées ſur* ſon Livre, par Mr. BOULLIER Ir. Extr. IX. 457. Ild. Extr. X. 88. *Paraphr. & Explic. du Livre de Job* par Mr. *Bahrdt* XXII. 223. Le Livre de Job trad. en vers Italiens XIV. 487.
Johnſon (Mr. *Samuel*), ſon *Dictionnaire de la Langue Angloiſe* III. 482. ſon Edit. de *Shakespeare* XXIV. 516.
Joinville, nouv. Edit. de ſon *Hiſt de St. Louis* XVI. 482
Jonas, fable à ſon ſujet III. 32.
Joncourt (Mr. E. *de*), ſa Trad. Franç. des Dialog. des morts de Mylord *Littleton* XIV. 257. XV. 79. ſes OEUVRES diverſes XXI. 141.
Jones (Mr.), ſon Ouvr. contre le Newtonianiſme XVIII. 501.
Jordaens (*Jaques*). particul. de la vie de ce Peintre. IV. 46.
Jordan (Mr.), ſa *Diſſert. ſur l'Exiſt. de Dieu* XIII. 457.
- - - (*Charles Etienne*), ſon caractère, ſes Ouvrages, ſa mort, XX. 402.
Jorke (Mr.), ſa Diſſert. *de ætate Codicis Alexandrini* XIV. 505.
Jortin (Mr.), ſa *Vie d'Erasme* X. 224. XIV. 483.
Joſeph (*Puits de*) II. 254.
Joſué, réflexions ſur la victoire qu'il remporta ſur *Jabin* III. 177.

Jouis-

Fouiſſance de ſoi même, voyez *Caraccioli*.
JOURNAL *d'un Voyage fait du grand Caire au Sinai, publié* par l'Eveque de CLOGHER I. 188.
—— *Etranger*, Ouvr. période. I. B. 191.
—— *Encyclopédique*, IV. 526
—— *Britannique*, continuation de cet Ouvr. période. V. 520.
—— *Chrétien*, IX. 248.
—— *Littéraire d'Italie*, IX. 251.
—— *Eccléſiaſtique* XIV. 234. notice de pluſieurs autres Journaux Littér. XIII. 239.
Iperen (Mr. *van*), ſon Mémoire ſur la guériſon d'une extinction de voix XI. 79. ſon Ouvr. ſur la Trinité XVIII. 256.
Irail (Mr. l'Abbe), ſon *Hiſt. de la réunion de la Bretagne à la France* XXI. 495.
IRÈNE (HISTOIRE de l'Imperatrice), XII. 174.
Irhoven (Mr. *van*), ſa mort XIV. 507. ſon Oraiſ. Fun. par M. F. Burman XV. 249.
IRLANDE (*Hiſtoire de l'*), par Mr. MACGEOGHEGAN Ir Extr. XIII. 113. IId Extr. XXI. 419. combien il périt de Proteſtans dans le Maſſacre d'Irlande XXI. 432.
Irritabilité Recueil de Pièces à ce ſujet XIV. 486. Ouvr. de Mr. *de Haen* contre le Syſtême de Mr. *de Haller* ſur l'Irritab. XV. 496. diverſes expér de Mr. *van Doeveren* ſur ce ſujet XXIV. 168.
Islande (Deſcription de l'), Trad. Franç. de cet Ouvr. de Mr. *Horrebow* XXI. 491.
Isles, qui ſe ſont élevées du fond de la Mer XXI. 55.

Israël (Royaume d'), n'a pas duré auſſi long-temps qu'on le croit communément IX. 433.
Israélites, voyez *Juifs*.
Italie (ABRÉGÉ Chronol. de l'Hiſt. d'), par Mr. DE ST. MARC XVII. 239. XX. 167. VOYAGE de Made. DU BOCAGE en Italie XXIV. 305. OBSERVATIONS *ſur l'Italie & les Italiens*, par Mr. GROSLEY Ir. Extr. XXIV. 388.
Italiens, leur réſerve à l'égard des Etrangers XXIV. 391. *Eſſai ſur les Poëtes Italiens* XIX. 450. propriétés de la Langue Ital. XV. 236.
Jubilé (*Traité du*), par Mr. *Collet* XI. 486.
Judas, conjecture ſingul. ſur l'horreur que l'on eut pour la maiſon de ce traître VIII. 475. Diffère de Mr. *van der Aa* ſur la preuve que Judas fournit de la Divinité de l'Evang. XI. 68.
Jugement dernier, idée ſingul. à ce ſujet I. B. 16.
Juges des Hébreux, en quoi conſiſtoit cette dignité IX. 297 Auteur du Livre des Juges 299. Chronologie de ce Livre 301.
JUIFS, leurs guerres contre les Cananéens juſtifiées XIII. 433. leur nombre prodigieux du temps de David 439. changement dans leur année & dans leurs fêtes IX. 428. s'ils ont altéré à deſſein le Texte Sacré dans les paſſages qui regardent le Meſſie XV. 11. leur Philoſophie 170. perſécut. qui leur ont été faites XVI. 284. leur *Apologie*, par Mr. *Pinto* XVIII. 509. différence qu'il y a entre les Juifs Portugais & Eſpagnols & les

les Juifs Allemands 510. puissance qu'ils avoient dans l'Homéritide au VIe. Siècle XIX. 322 divers Rois qu'ils y eurent 323. pourquoi depuis leur retour de la Captiv. de Babyl. ils ont eu constamment une si grande horreur pour l'idolâtrie XXIV. 541. massacre abominable qu'en firent les Anglois dans le XIIe Siècle XVI. 383.

Julien, *Considérations sur l'Apostasie* de cet Empereur & sur sa *Défense du Paganisme*, par Mr. *Crichton* XXIV. 531.

Jumeaux, voyez *Cassali*.

Jument (une), produit d'une seule portée un poulain & une mule X. 269.

Juncker (Mr. *Jean*), sa mort XIII. 231.

JUNDT (Mr.), sa DISSERTATION sur l'origine des Parrains VI. 12.

Junquières (Mr.), son Poëme intit. *Caquet bon-bec, la Poule à ma Tante* XIX. 340.

Jupiter Casius, origine du culte qui lui étoit rendu I. 209.

Jurain (Mr.), sa *Logique* XXIII. 532.

Jurisconsultes, leurs disputes XVII. 81. leurs différentes Classes 85.

Jurisdiction criminelle, elle n'appartient qu'au Souverain XIX. 351. voyez *van Hasselt*.

Jussieu (Mr. *Bernard*), prouve que les Plantes marines sont des Polypiers IX. 13.

Justi (Mr. *de*), ses *Oeuvr. badins & satyriques* XIII. 226.

Justi (Mr. P. P.), ses *Observations Critiques* XXIV. 527.

JUSTIFICATION *de plusieurs Articles de l'Encyclopédie, ou Préjugés légitimes contre Abraham Chaumeix* XV. 179.

K.

Kaetſen, étymol. de ce mot Holland XVI. 140.
Kali, deſcription & uſages de cette plante XIV. 494. ſi le Kali de Zélande eſt le même que celui d'Eſpagne, & ſi l'on peut en tirer de *l'alkali fixe*, 496. où en tire au moins du ſel commun *ibid.*
Kantina màsla, eſpèce d'huile VIII. 165.
Kamſchatka, il paroit probable qu'il a été joint à l'Amérique XVI. 101. HISTOIRE *du Kamtſchatka* par Mr. KRASCHENINICOFF XXI. 250. Extr. de cet Ouvr. XXII. 421. caractère, mœurs, Religion &c. des habitans *ibid. Lettre d'un Officier ſur les nouv. decouv. au Nord & à l'Eſt de Kamtſchatka* I. B. 196.
Keddington (Mr.), ſes *Diſſertat. Critiques ſur l'Iliade* XII. 208.
Keil (Mr.), ſa *Vie de Luther* XXIII. 558.
Kempis (*Thomas a*), nouv. Edit. que M. *Vallart* donne de ſon *Imitat. de J. C.* XII. 500.
Kennedy (Mr.), ſon *Syſtème de Théologie Aſtronom. pour l'éclairciſſement de l'E. S.* XX. 219.
KENNICOT (Mr.), ſon EXAMEN *du Texte Hébreu de l'Ancien Teſtament* XIII. 200 Ir. Extr. XV. 1. IId. Extr. *ibid.* 320. IIIe. Extr. XVI. 1. Ion jugement ſur la Bible du P. *Houbigant* 22 divers Ouvr. publiés contre lui

lui XVII. 474 ſa *Réponſe au Dr. Rutherforth* 475. ſes Collations de MSS. Hébraïques de la Bible XXIII. 233.
Keralio (Mr *de*), ſa *Collection de différens morceaux ſur l'Hiſtoire du Nord* XIX. 437.
Kératophytes, ce que c'eſt XXIV. 500.
Keri, ce que c'eſt XV. 16.
Ketel particular. de la vie de ce Peintre I. 62.
Keysler (Mr.), Trad. Holland. de ſes *Voyages* III. 264.
Kiahiné, célébre Princeſſe Africaine IV. 166.
Kiesling (Mr.), ſon Hiſtoire de l'uſage *des Symboles* I. 236.
Kin-ju, voyez *Poiſſon d'or*.
Kiranides, notice de cet Ouvr. XI. 310.
Kirby (Mr.), ſa *Perſpective de l'Architecture* XVI. 461.
Kircher (le P.), ſon projet d'une Langue Univerſelle XVIII. 338.
Klarich (Mr.), ſes expériences ſur la vertu de l'aimant pour guérir le mal de dents XXIV. 258.
Klauſing (Mr.), ſa Diſſert. hiſtor. ſur les Hérétiques morts miſérablement X. 245.
Kleiſt (Mr. *de*), ſon éloge XV. 238. ſa mort 241.
Klem, ce que c'eſt que cette maladie XXII. 166.
Kleman (Mr.), ſes *Principes de Pſychologie* XXII. 536.
Klotz (Mr. *C. A.*), ſes *Poéſies Latines* XII. 511.
- - (Mr. *J. C.*). ſon Ouvr. ſur les Livres

vres qui ont été funeſtes à leurs Auteurs XVIII. 258.
Kneller, jugement ſur ce Peintre XIX. 290.
Knowles (Mr.), ſes *Obſervat. ſur la Miſſion Divine de Moyſe* XX. 218.
Koehler (Mr. *J. B.*), ſes Obſervat. Philolog. ſur l'E. S. XXIII. 578.
- - - - (Mr. *M.*), ſon Mémoire ſur *le Tarentiſme* XIV. 497.
Koelreuter (Mr.), ſon Ouvr. ſur *le Sexe des Plantes* XVIII. 237.
König (Mr. *D.*), ſa Trad. Lat. de l'Ouvr du Dr. *Arbuthnot* ſur les monnoies, les meſures & les poids des Anciens VI. 487.
- - - (Mr. *Samuel*), ſa mort VIII. 281.
Kortholt (Mr. *C.*), ſes Ouvrages XX. 237.
- - - (Mr. *S.*), particul. de ſa vie, ſes Ouvrages, ſa mort XX. 236. *& ſuiv.*
Kouk, maladie de Surinam XXII. 165.
Kramer (Mr.), nouv. Edit. de ſon *Dictionnaire Flamand-Allemand* XIII. 224.
KRASCHENINICOFF (Mr.), ſon HISTOIRE *du Kamtſchatka* XXII. 421.
Krauſe (Mr.), ſa Trad. Allem. du *Traité d'Oſtéologie* de Mr. *Monro* XVII. 495. & de *l'Eſſai ſur l'Hydropiſie*, par Mr. *Monro* le Fils XVIII. 513.
Krohn (Mr.), ſon *Hiſtoire des Anabaptiſtes* XI. 233.

L

Laboureur (Mr. *le*), ce qu'il dit de la St. Barthelemy XIV. 191.

Isac (Mr. *Alléon du*), ſes *Mélanges d'Hiſtoi. Natur.* XXIV. 235.
Lactance, notice d'une Edition de ſes *Oeuvres*, commencée mais non achevée à Saltzburg XVIII. 388.
LADVOCAT (Mr.), nouv. Edit. de ſon DICTIONNAIRE *hiſtorique portatif* I. B. 63. ſon *Jugement ſur quelques nouv. Traduct. des Pſeaumes* XX. 533.
Laſitau (Mr,), Evêque de Siſteron, ſes *Lettres Spirituelles* III. 257.
Lagomarſini (le P.), ſon Edit. des *Epîtres de Jules Pogiani* XVII. 227.
Laireſſe (*Gérard*), caractère de ce Peintre & particul. de ſa vie XIX. 287. *& ſuiv.*
Lait des Femmes, Diſſert. de Mr. *Bikker* ſur ce ſujet XX. 558. moyens de l'augmenter, de le diminuer, ou de le ſupprimer XXII. 130. *& ſuiv.*
Lalaure (Mr.), ſon *Traité des Servitudes réelles* XVI. 220.
Lambergen (Mr.), guérit un Cancer par une infuſion de *Belladonna* III. 44.
Lambert (Mr. l'Abbé), ſon *Abrégé de l'Hiſtoire de l'Empire* VIII. 280.
- - - - (Mr. *J. H.*), ſon Ouvr. ſur *les propriétés de la route de la lumière* XII. 522.
Lamentations de Jérémie, Trad. en vers François. par Mr. *d'Arnaud* VIII. 528.
Laminer, voyez *Vaucanſon.*
Lampe (Mr.), ſes *Diſcours ſur l'Hiſtoire de la Paſſion* XI. 236.
Lampredi (Mr.), ſon *Eſſai ſur la Philoſophie des Etruſques* XVII. 229.

Lan-

Laude (Mr. *de la*), ſon *Art du Cartonnier* XIX. 225. ſes Obſervat. ſur les nouv. méthodes d'aimanter, & ſur la déclinaiſon de l'aimant XX. 269. ſon *Aſtronomie* XXIII. 243.

Langage, ſon influence ſur les opinions, Extr. d'une Diſſertat. de Mr. MICHAELIS ſur ce ſujet XVIII. 312.

Langhorn (Mr.), ſes *Lettres ſur la Retraite* XVIII. 500. ſes *Epanchemens de l'Amitié* XIX. 459.

Langue ſavante & univerſelle, s'il ſeroit poſſible d'en inventer une? XVIII. 322. différens projets qui en ont été formés 337. *& ſuiv.*

- - - *Celtique* (Mémoires ſur la), par Mr. *Bullet* IX. 510.

Langues Françoiſe, Italienne, Eſpagnole; leur origine X. 23. origine de la Langue Angloiſe 216.

Languet (Mr.), Archevêque de Sens, réponſe qu'il fait dans l'Acad. Franç. au Diſcours de réception de Mr. *de Marivaux* II. 228.

Launel (*Jean de*), Ouvrage qui porte ſon nom, & qui eſt cependant du Card. de Richelieu XI. 314.

Lapin, deſcript. & hiſt. de cet animal VII. 347.

Lapis lyncurius, voyez *Lynx*.

LARDNER (le Dr.), Extr. de la IIe. Part. de ſon Ouvr. intit. *Crédibilité de l'Hiſt. de l'Evangile* VI. 114. ſon Ouvr. ſur les témoignages rendus à la Relig. Chrét. par les Juifs & les Payens XXIII. 227.

Latimer, Evêque de Worceſter, ſa VIE IV. 250.
Latin, abſurdité de l'enſeigner par des Grammaires Latines XVII. 123.
Lavande (eſprit de), ſa recette XI. 367.
Laves du Véſuve, leur deſcription XX. 8. VI. 32.
LAUGEOIS (Mr.), ſa nouv. *Traduct. des* PSEAUMES XIX. 435. XX. 178.
Laugier (Mr. l'Abbé), ſon *Hiſtoire de Veniſe* XI. 220. XV. 491. XXIV. 234. ſes *Obſervat. ſur l'Architecture* XXIV. 235.
Laurangais (Mr. le Comte *de*), deux Mémoires de ſa façon XXII. 20.
Lauterbach (*Antoine*), c'eſt lui qui a publié les *Sermones menſales* de *Luther* XIX. 119.
Layard (Mr.), ſon *Eſſai ſur la morſure d'un chien enragé* XVIII. 502.
Lazariſtes, par qui fondés V. 331.
Leber (Mr.), ſon Traité de l'utilité de la Ciguë dans la Chirurgie XVIII. 512.
Lecture, ſon utilité XVII. 116. directions pour lire avec fruit 120.
Ledermuller (Mr.), ſes expériences ſur les animaux ſpermatiques XI. 234. ſes *Amuſemens microscopiques* XIV. 502.
Lee (Mr.), ſon *Traité des priſes en temps de Guerre* XII. 233.
Lehmann (Mr.), Trad. Franç. de ſon *Art des Mines* XI. 487. ſon *Art des Eſſayeurs* XVI. 227.
Leibnitz, examen de ſon Syſtême du meilleur monde, de la raiſon ſuffiſante &c. XIV. 340. & ſuiv. Trad. Holland. de ſes *Eſſais de*

de Théodicée XIX. 240. s'il a parlé ſerieuſement dans ſa *Théodicée* 242 *& ſuiv.* ſes *Oeuvres poſthumes* XX. 263. Edit. de ſes *Oeuvres* par Mr. *du Tens* XXIII. 240. ſes OEUVRES *Philoſoph.* publiées par Mr. RASPE 243. Ir. Extr. 483. IId. Extr. XXIV. 127. ſa *Vie* par Mr. *Peiſch* XXIII. 558.

LELAND (le Dr *Jean*), ſon ANALYSE *des Ouvrages des Deiſtes* I. 229. Ir. Extr. I. B. 73. IId. Extr. II. 173. IIIe. Extr. III. 423. IVe. Extr. IV. 117. Traduct. Holland. de cet Ouvr. XXIV. 536. ſon Ouvr. ſur l'UTILITÉ *& la néceſſité de la Révélat. Chrétienne* XX. 214. Ir. Extr. XXII. 90. IId. Extr. *ibid.* 300. IIIe. Extr. XXIII. 58.

Leland (Mr. *Thomas*), ſa Trad. Angl. des Harangues de *Démoſthène* XV. 211. XVI. 206. ſa Diſſert. *ſur les principes de l'Eloquence humaine*, *& ſur le Style du N. Teſtament* XXII. 199.

Lemery (Mr.), nouv. Edit. de ſon *Cours de Chymie* XI. 224.

Lenfant (Mr.), ſon ſentiment ſur les Oracles qui regardent J. C. XV. 65.

Léopard, ſa deſcript. XVIII. 303.

Lèpre, ſi ceux qui en ſont infectés ſont fort voluptueux XX. 159. elle eſt venue d'Orient 177. eſt commune à la Guadeloupe X. 151. ce que c'eſt que la lèpre des maiſons XX. 160

LEPTINE, Trad. Franç. de la Harangue de DÉMOSHÈNE contre la Loi de Leptine VI. 2.

Lérot, deſcript. de ce animal XVII. 319.

Leſſing (Mr.), éloge & échantillons de ſes *Fables* XIII. 227. *& ſuiv.*

Lettres des Savans, utilité des Recueils qu'on en publie XX. 475.
Lettres, voyez *Homme de Lettres*.
LETTRES *de* POPE, trad. en Franç. par Mr. *Genêt* I. 67.
——— *Philosophiques sur le principe du mouvement des Etres organisés* I. 243
——— *sur le goût*, en Anglois III. 253.
——— *de Louis* XIV. III. 263.
——— *à un jeune Prince*, par le Comte *de Tessin* III. 494.
——— *sur le* DEISME, par Mr. SALCHLI VII. 363.
——— *critiques ou analyse & réfut. de divers Ecrits contre la Relig.* X. 231.
——— d'un JEUNE SEIGNEUR *sur plusieurs sujets intéressans* XVII. 36.
——— CRITIQUES *d'un Voyageur Anglois* XVII. 389.
——— de Mylady MONTAIGU XIX. 458. XX. 194.
——— *sur la Nation* ESPAGNOLE, Ir. Extr. de cet Ouvr. de Mr. CLARKE XX. 34. IIde Extr. *ibid.* 498.
——— *à un jeune* SEIGNEUR, par Mr. H. WALPOLE XXI. 134.
——— *écrites de la Campagne* sur le Gouvernement de Genève XXI. 487.
——— de Mlle *de Jussy* XXI. 259.
——— *de Theodose & de Constance* XXI. 511.
——— *de* CHARLES DRELINCOURT *au Prince Ernest* XXII. 478.
——— du Comte DE CLARENDON XXII. 77.
——— *du Marquis de Roselle* XXII. 213.

Lettres de Mr. WINCKELMAN *sur les découvertes d'Herculanum* XXIII. 356.
——— *sur le* DANNEMARC Ir. Tom. Ir. Extr. VIII. 302. IId. Extr. IX. 37. IId. Tom. XII. 207 Ir. Extr. *ibid.* 480. IId. Extr. XXIII. 28.
——— *Recueil de Lettres de divers Savans* IVe Tome de cet Ouvr. qui s'imprime à Nuremberg XXIV. 255.
LETTRE de Mr. VENEMA à Mr. *Wetstein* sur deux Epîtres attribuées à *St. Clement* le Romain II. 51. IIe. & IIIe. Lettre du même sur le même sujet *ibid.* 310.
——— *d'un* PATRIOTE *sur la Tolérance Civile des Protestans de France* VI. 375.
——— *au Peuple Anglois*, par Mr. *Shebbeare* VI. 472.
——— sur le Livre de Mme ROWE, qui a pour titre *l'Amitié après la mort* VII. 432.
——— sur *l'*HISTOIRE *politique du Siècle* VIII. 205.
——— *de* Mr. DE VOLTAIRE *à Mr. d'Alembert* XVIII. 210.
——— Mr. DE LA CONDAMINE *à Mr. Maty, sur l'Inoculation* XXII. 462.
——— de Mr. DE CHAUPEPIÉ *à Mr. Rousseau* XXIII. 525.
——— *de Charles* DRELINCOURT *au Prince Ernest*, nouv. Edit. par Mr. COURTONNE XXIII. 478.
——— de Mr. DE FONTENELLE à Mr. *Gottsched* XXIV. 255.
LETTRE de Mr. RIGAUDEAUX aux Auteurs de cette *Biblioth.* II. 148.

LETTRE ſur la guériſon d'un *Cancer* III. 34.
——— de Mr. *Luzac* VIII. 464.
——— de Mr. HENNERT, ſur *la dilatation des Liqueurs* X. 189.
——— du même à l'occaſion de la Comète de 1759 XI. 446.
——— du Traducteur de *Diogène Laërce* XII. 495
——— *de Mr. le Baron* DE BAR XIV. 427.
——— de Mr. BION en faveur de la Chronologie Hébraïque XV. 289.
——— du même ſur le nombre des Habitans d'Amſterdam XIX. 177.
——— de Mr. DE MONCHY au ſujet d'un Extrait du *Journal Encyclopédique* XXI. 150.
——— de Mr. FORMEY XXI. 441.
——— du même XXIV. 505.
——— de Mr. DE CHAUFEPIÉ XXIII. 523.
LETTRES *Phéniciennes* (Mémoire de Mr. l'Abbé BARTHELEMY ſur les), XII. 113.
Levret (Mr.), inſtrument de ſon invention pour une ſorte d'accouchement laborieux I. B. 51.
Lewis (Mr), ſon *Hiſt. expérimentale de la Matière Médicale* XVII. 211. ſon *Commerce Philoſophique des Arts* XXIII. 230.
LEXIQUE *d'Héſychius*, Edit. de Mr. ALBERTI XXIV. 327.
Leyde, *Deſcription* de cette Ville, par Mr. *Mieris* XVIII. 534. le premier Profeſſeur en Théologie à Leyde, a été un François XX. 120.
Lézard (deſcription du) VI. 313. les lézards ſont fort redoutés des *Kamtſchadales* XXII. 445.

Liberté ce que c'eſt XVI. 261. Discours de Mr. *Boullier* ſur ce ſujet XIV. 471. RÉFLEXIONS *ſur la Liberté*, par Mr. REINHARD XVII. 204. différentes idées ſur la Liberté 206. Liberté d'indifférence 209. des Anges 214. de Dieu 215. Ouvr. de Mr. *Edwards* ſur la Liberté XIX. 460. réflexions ſur la liberté de penſer en matière de Religion XIX. 410. obſtacles à la liberté de penſer 415. La Liberté eſt la mère du goût XVII. 39. beau morceau ſur la liberté Angloiſe 198. abus de cette liberté 199.

Lichtwern (Mr.), ſes *Fables* X. 242.

Lieberkuhn (Mr.), ſa mort VII. 255.

Liesveldt (Mr.), ſa Diſſert. *de Canonicatibus Ultrajectinis* XV. 249.

Lièvre, deſcript. & hiſtoire ce cet animal VII. 343.

Liger (Mr), ſa *Diſſertat. ſur la goutte* XIII. 482.

Lieutaud (Mr.), ſon Mémoire *ſur la ſtructure du Cœur* XIV. 3. ſes Obſervations *ſur le vomiſſement* VI. 46. ſur la rate *ibid.*

Lignac (Mr. l'Abbé *de*), ſa Réfutation du Livre intit. *de l'Eſprit* XII. 502. ſon Ouvr. contre le *Fatalisme* XIV. 234. ſon Ouvr. intit. *Préſence corporelle de l'homme en pluſieurs lieux* XXI. 488.

LIGNON (Mr. *du*), ſon DICTIONNAIRE *portatif de la Bible* VII. 406.

LILLE (Mr. *de*), ſon TRAITÉ *de la palpitation du cœur* V. 134.

Limbourg (Mr.), ſes *Nouveaux Amuſemens*

des Eaux de Spa XIX. 224. ſa *Diſſert. ſur les gouttes vagues & les rhûmatiſmes gouteux* 481.

Limons (Traité des) XII. 236.

Lin, deſcription de cette plante II. 309. Mémoire *ſur la culture du Lin* XIX. 453.

Lindner (Mr.), ſon Edit. de l'*Octavius* de *Minutius Felix* XV. 245.

Linguet (Mr.), ſon *Hiſt. du Siècle d'Alexandre* XVII. 233.

Linière (Mr. *de*), machines de ſon invention XV. 258.

Linnæus (Mr.), ſon Ouvr. intit. *Animalium methodica diſpoſitio* XI. 241. nouv. Edit. de ſon *Syſtême de la Nature* XII. 511. médaille frappée à ſon honneur *ibid.* ſa deſcript. de deux Plantes qui n'avoient pas encore été décrites XIV. 496. nouv. Edit. de ſon *Inſtructio Peregrinatoris* XVI. 503. jugement que Mr. *de Buffon* porte ſur ſa manière de claſſer les animaux XVIII 5.

Lion, traits de généroſité de cet animal XVI. 339. ſa deſcript. & ſon hiſtoire XVIII. 3.

Liquefaction, voyez *Sang*.

Liqueurs, Lettre ſur leur dilatation X. 189.

Laſle (Mr. G. *de*), ſa Carte de la Paleſtine XX. 230.

Litographie, Ouvr. de Mr. *Walch* ſur ce ſujet XIX. 281.

LITTÉRATURE (ESSAI *ſur l'étude de la*), par Mr. GIBBON XVI. 206. & 368.

——— *du* DROIT, Extr. de cet Ouvr. de Mr. HOMMEL XVII. 68.

LITTLETON (Mylord), ſes DIALOGUES *des Morts* XIII. 480. XV. 78.

Livrée, étymol. de ce mot K. 129.
Livres, source des faux jugemens qu'on porte sur les Livres XVII. 121. causes de la rareté de quelques Livres 76. les Chrétiens ne sont pas les seuls qui aient proscrit & condamné au feu les mauvais Livres 77. titres bizarres de quelques Livres 79, 80. Livres défendus, voyez *Index*. Divers contes sur les malheurs que s'attirent ceux qui lisent des Livres hérétiques XXII. 410.
Livres qui ont été funestes à leurs Auteurs, Differt sur ce sujet XVIII. 238.
Livres Sacrés des Peuples profanes, Mémoire sur ce sujet, par Mr. *de Burigny* XVIII. 86.
Livre à la mode, Ouv. ann. XI. 226.
Locke, ses sentimens sur l'origine des idées, sur l'immort. & la spiritualité de l'ame XI. 12. *& suiv.* Ouvrage publié contre lui XII. 240. Locke a été trop admiré XVII. 343. réfuté par *Leibnitz* XXIII. 485.
Lockman (Mr.), son *Hist. des persécutions que les Protestans ont essuyées* XIV. 229.
Loen (Mr. *van*), son *Courtisan honnête homme* V. 518.
Loeseken (Mr.), sa *Pathologie* & sa *Semeiotique* XVIII. 53.
Loewen (Mr.), ses *Essais Satyriques* XIV. 506.
LOGIQUE de Mr. DE LA RIVE VI. 146.
——— *à l'usage des Dames*, par Mr. *Blanchet* XIII. 491.
——— de Mr. l'Abbé *Séguy* XIX. 221.
——— de Mr. *Jurain* XXIII. 532.
Loir, sa descript. XVII. 319. pourquoi il s'engourdit pendant l'hiver *ibid.*

LOISIRS (*Mes*), Extr. de cet Ouvr. IV. 142.
- - - *de Made. de* MAINTENON, Extr. de cet Ouvr. VIII. 516.

Loix, leur origine VIII. 194. Loix de la nature, primitives & secondaires V. 409. but de quelques unes des Loix de Moyse VI. 412. foiblesse & défauts de la Loi de Moyse, & nécessité de celle de J. C. III. 82.

Londres (*Histoire de*), par Mr. *Maitland* XIII. 206. Descript. de cette Ville XIV. 484. pourquoi cette Ville est inférieure à celle de Paris du côté des Beaux-Arts & du goût XVII. 41.

Longévité des premiers hommes, à quoi attribuée I. B. 9.

Longitudes, XX. 10.

Loo, voyez *Vanloo*.

Lorraine (le Card. de), ce qui lui arriva à son entrée dans Paris V. 430.

Lorry (Mr.), son *Traité de la Mélancholie* XXIII. 245.

LOTICHIUS *Secundus* (P.), ses POÉSIES & autres Ouvr. publiés par Mr. *P. Burman* IV. 60. s'il est vrai qu'il aît prédit la ruine de Magdebourg XXIII. 106. *& suiv.*

Louis VIII. Roi de France, mourut par un excès de chasteté VII. 403.
- - IX. ou *St. Louis*, ses excellentes Loix XI. 118. ses reglemens sur les monnoies 129 miracle qui lui est attribué XVI. 484. nouv. Edit. de son *Histoire* par *Joinville* 481.
- - XI. son entrée dans Paris II. 145 honneurs

teurs ſinguliers qu'il fait à *Alphonſe* 146.
Louis XIV. anecdotes de ſa vie VI. 75-78. ce qu'il dit touchant le *Télemaque* de Mr. *de Fénélon* 104. ſa réponſe à un Curé de Paris 106 portrait qu'en fait l'Abbé *de St. Pierre* X. 79. il étoit plus appliqué au travail qu'on ne l'a cru XV. 319. par quel concours de circonſtances ſon Siècle a produit tant de grands hommes XVII. 45.
- - XV. caractère de ce Prince VIII. 424.
Louis (Mr.), ſon Mémoire *contre la légitimité des naiſſances prétendues tardives* XXI. 495.
Loup-Cervier, voyez *Lynx*.
Loup noir, ſa deſcript. XVIII. 312.
Loups démasques (les) Satyre contre les Jéſuites XV. 215.
Louvois (Mr. *de*) Lettre de ce Miniſtre au Maréchal de Crequy XV. 312. ſon caractère fier & abſolu 314. trait de ſa violence au ſujet du Baron *de Liſola* 317. étendue de ſon génie 318.
Lowendahl (le Maréchal *de*), ſon éloge XVI. 55. *& ſuiv.*
Lowmann (Mr.), ſes *Diſſertat. Théologiques* VI. 234.
Lowth (le Dr R.), ſa *Vie de Guillaume de Wykeham Evêque de Wincheſter* XI. 476. nouv. Edit. que Mr Michaëlis donne de ſon Ouvr ſur la Poéſie des Hébreux XVIII. 245. refuté par l'Evêque *Warburton* XXIV. 222. ſa Réponſe à ce Prélat 511.
Lubin (le P.), mépriſe ſingulière de cet Auteur XII. 94

Luc (St.), eſt vraiſemblablement le même que *Silas* XVIII. 519. & *Sylvain* 520.
Luc (Mr. *de*), ſes OBSERVAT. ſur les Savans Incrédules XVIII. 157.
Luchtmans (Mr.), ſa Diſſertat. ſur *les Saveurs & le goût* XI. 242. ſa Harangue Inaugur. *ſur les progrès de l'Anatomie dans le* XVIII. *Siècle* XIII. 509.
Lulofs (Mr.), ſes Remarques *ſur l'accroiſſement de la Mer, & l'affaiſſement des terres ſur les côtes des Pays-Bas* III. 239. ſes Obſervations ſur la Comète de 1759. XIV. 271. Edit. qu'il procure de deux Ouvr. de Mr. *van Muſſchenbroek* XVIII. 352. ſa *Lettre* à Mr. *Semeins* XXI. 513.
Lumière, elle influe ſur la végétation I. 151. *ibid.* B. 33. expériences de Mr. *Dollond* ſur ſa différente réfrangibilité XII. 460.
Lunettes d'approche, moyens de les perfectionner XIX. 281.
Luſſan (Mme *de*), ſa mort IX. 510.
Luther, ſa juſtification contre Mr. *Ladvocat* I. B. 67. calomnié par les Janſéniſtes XII. 375. deux de ſes Lettres nouvellement publiées XIX. 119. ſes *Sermones menſales* ont été publiés par *Lauterbach* ibid. ſa *Vie* par Mr. *Keil* XXIII. 558.
Luthériens, pluſieurs de leurs Théologiens penſent comme les Réformés ſur la S. Cène XVII. 164. XXII. 531. *& ſuiv.*
Luxation, voyez *Haar*.
Luxe, ſes progrès & ſon danger X. 71. *Eſſai ſur le Luxe* XXI. 493. ſes mauvais effets XVIII. 413. *Eſſai ſur le Luxe*, par Mr. *Pinto* 531.

Luxembourg (le Maréchal de), ſes talens & ſes grandes qualités XV. 305. ſa Lettre à Mr. *de Louvois* 306. extrait d'une autre de ſes Lettres 309.
LUZAC (Mr.), ſes RECHERCHES *ſur quelques principes des connoiſſances humaines* VII. 223. ſa LETTRE aux Auteurs de cette *Biblioth.* VIII. 464.
Lynx, deſcript. de cet animal XVIII. 306. ce que l'on dit de ſa vue perçante eſt une fable, auſſi bien que la propriété attribuée à ſon urine de devenir une pierre précieuſe appellée *Lapis Lyncurius* ibid.
Lyon, célèbre *Athenæum* de cette Ville VII. 396.
Lyons (Mr.), ſon *Traité des Fluxions* XII. 234.
Lyſtching, fameux Rebelle Chinois II. 425.

M.

MAAS (Mr), ſa DÉMONSTR. *de l'Exiſtence de Dieu* XIII. 457.
MABLY (Mr. l'Abbé *de*), Ier. Extr. de ſes PRINCIPES *des Négociations* VII. 445. IId. Extr. VIII. 143. ſes ENTRETIENS *de Phocion* XX. 509. XXIII. 559. ſes Obſervat. ſur l'Hiſt. de France XXIV. 523.
Macaſſar, conquête de cette Iſle par les Hollandois VIII. 417.
Macauley (Me.), ſon *Hiſt. d'Angleterre* XXIII. 231.
MACGÉOGHEGAN (Mr. l'Abbé), ſon HISTOI-

TOIRE *de l'Irlande* Ir. Extr. XIII. 113. IId. Extr. XX. 414. IIIe. Extr. XXI. 419.
Machiavel Trad. Angl. de ſes *Oeuvres* XVII. 478.
MACKENZIE (Mr.), ſon HISTOIRE *de la Santé* IX. 493. XII. 345.
MACKNIGHT (le Dr.), ſon *Harmonie des Evangiles* XXII. 196. *Obſervat.* ſur cet Ouvr. 504. ſa DÉMONSTRATION *de la Vérité de l'Hiſtoire Evangélique* ibid. & XXIV. 46.
Maclaine (Mr.), ſa Trad. Angl. de *l'Hiſtoire Eccléſiaſt.* de Mr. DE MOSHEIM XXIII. 228.
Macon (ordonnance ſingulière d'un Concile de) V. 432.
MACPHERSON (Mr), ſa Trad. Angl du Poëme Gallois intit. FINGAL Ir. Extr. XVII. 35. IId. Extr. XVIII. 180. ſa Trad. de *Témora*, autre Poëme Gallois XIX. 212.
Macquer (Mr.), ſes *Recherches ſur la teinture mercurielle de Mr. de la Garaye* XVI. 42. ſon Mémoire *ſur la fuſibilité des argiles* XXII. 21. ſur *la Platine* ou *Or blanc* 22. ſes expériences *ſur le Bleu de Pruſſe* VI. 262.
Maffei (le Marquis *de*), ſa mort III. 260.
Magazin des Enfans, Ouvr. de Me. *le Prince de Beaumont* VII. 269.
——— *des jeunes Meſſieurs*, par Mr. *Miller* XVIII. 535.
——— *des Adoleſcens*, par Mr. *Alets* XXIII. 534.
——— *Hollandois* XIV. 516.
Magiſtrat (mœurs du), XVIII. 12. combien la Science lui eſt néceſſaire 15.

Mugliabecchi (Mr.), ſingular. de ſa manière de vivre VII. 416.
Magloire (Filles de S.), V. 69.
Magnanimité, ce que c'eſt XIX. 365.
Mahomet, ſa vie XIV. 137. ſa tendreſſe pour ſes petit-fils XVII. 463. conquêtes de ſes Succeſſeurs XIV. 142.
MAJEVIUS (Mr.), ſes REMARQUES ſur *divers endroits du N. Teſtament* XXI. 507. XXII. 352.
Maillard (Mr. *des Forges*), ſes *Oeuvres* XII. 252.
MAINTENON (Me. *de*), ſon mariage avec Louis XIV. VI. 95. ſon déſintéreſſement III. ſon caractère 428 *& ſuiv.* LETTRES *& Mémoires pour ſervir* à ſon *Hiſtoire*, par Mr. DE LA BEAUMELLE Ir. Extr. VI. 80. IIe. Extr. *ibid.* 421. LOISIRS *de Mad. de Maintenon*, Extr. de cet Ouvr. VIII. 516.
Mainvillers (le Chevalier *de*), ſon Poëme intit. la *Pétréade* XVIII. 534.
Major (Mr.), ſes Gravures XVI. 465.
Mairan (Mr. *de*), ſes *Lettres contenant diverſes queſtions ſur la Chine* XII. 242 ſes *Conjectures ſur l'origine de la Fable de l'Olympe* XIV. 65. ſes *Remarques ſur la balance des Peintres de Mr. de Piles* XVI. 56. ſon *Mémoire ſur le Satellite de Vénus* XXIV. 8.
Maitland (Mr.), ſon *Hiſtoire de Londres* XIII. 206.
Maiſons de Campagne, ſont ruineuſes pour bien des particuliers XVIII. 533.
Mal, opinions diverſes ſur ſon origine VIII. 478. XXIII. 198. maux d'imperfection

VIII. 481. mal physique 483. mal moral 488. maux politiques 492. maux religieux 494. *Dissertation sur l'origine du mal*, par Mr. *de Villette* VII. 495. RECHERCHES *libres sur la nature & l'origine du mal*, par Mr. JENNINGS 476.

Malabares (usages singuliers des), V. 393.

Maladies venteuses (*Traité des*), I. B. 204.

——— *de ceux qui voyagent aux Indes Occidentales* XVII. 372.

——— *Chroniques*, façon singulière de les guérir XVII. 382.

——— *périodiques*, Traité sur ce sujet par Mr. MEDICUS XXII. 477.

——— *de Surinam*, EXTR. d'un Traité sur ce sujet, par Mr. FERMIN XXII. 160.

Malagrida (le P.), Procès verbal de sa condamnation XVII. 263.

Malebranche (le P.), aversion qu'il avoit pour l'histoire XVII. 405. anecdote à son sujet XXIII. 444.

MALLET (Mr.), son INTRODUCTION à *l'Histoire de Dannemarc* I. EXTR. III. 402. IId. EXTR. IV. 177 ses MONUMENS *de la Mythologie & de la Poésie des Celtes* VII 285. son HISTOIRE *de Dannemarc* XI. 152. *Abrégé* de cette Histoire XIII. 502. XIV. 257.

Malleville (Mr.), son OUVR. sur la Relig. Natur. & sur la Relig. Révélée XI. 221.

Malouin (Mr.), ses Observat. sur les maladies épidém. de 1749. III. 121. sa *Chymie Médicinale* IV. 507. son Observat. *sur une Dendrite singulière* XIV. 16. ses expériences *sur la morve des chevaux* XXI. 286.

Mam-

Mammelles, cure d'un accident extraordinaire & douloureux aux mammelles causé par une frayeur VIII. 356.
Mancheoux, voyez *Tartares*.
Mandajors (Mr. *de*), son éloge IV. 176.
Manetti (Mr.), son *Traité de l'inoculation* XVII. 480. son Ouvr. sur *les differentes espèces de grains* XXIV. 228.
Mannory (Mr.), ses *Plaidoyers* XII. 500. XIII. 234. XIV. 234. XV. 487. XII. 500.
MANOEUVRE *des Vaisseaux* (*De la*) Ext. de cet Ouvr. de Mr. BOUGUER VII. 274.
Manse, ce que c'étoit autrefois X. 131.
Mansi (le P.), sa *Collection des Conciles* XIII. 213. sa nouv. Edit. des *Opuscules de Baluze* XV. 218 XXIV. 230.
Manuel des Dames de la Charité, Ouvr. de Médec. XI. 482. XV. 514.
——— *de l'Homme du Monde* XV. 490.
——— *des Chasses* XVII. 489.
——— *des Negocians* XVIII. 224.
——— *d'Agriculture* XXI. 492.
——— *Moral* XXI. 264.
Manuscrits du Texte Hébreu de l'E. S. VI. 319. XV. 18. *& suiv. Dom Perez Bayer* en possède huit XX. 48.
Marais Pontins, Mémoire de Mr. *Bolognini* sur leur état ancien & moderne XIV. 486.
Marasmes, façon singulière de les guérir XVII. 382.
Marbre, Mémoire de Mr. *de Caylus* sur un moyen d'incorporer la couleur dans le marbre XXIII. 408 marbre curieux conservé à Cassel VI. 394.

Marc, voyez *Saint Marc.*
MARCHAND (Mr. *Proſper*), ſa mort v. 521. ſon DICTIONNAIRE *Hiſtorique* Ir. Extr. IX. 196. IId. Extr. X. 25. IIIe. Extr. XI. 308. IVe. Extr. XII. 87.
MARCK (Mr. *van der*), ſa Harangue *de finibus Jurisprudentiæ* XI. 238. ſes INSTITUT. *de Droit Civil & Privé* XVIII. 353.
Margitès d'Homère, Mémoire de Mr. *le Beau* ſur cet Ouvr. XXIII. 403.
Margraf (Mr.), Traduct. Franç. de ſes *Opuſcules Chymiques* XVIII. 231.
Marguerite de Valois, trait de l'hiſtoire de cette Princeſſe v. 421.
Mariage, ſa définition VI. 187. ſa validité 188. la bénédiction nuptiale n'y eſt pas eſſentielle 190. VIII. 96. avantages du mariage pour le bien des hommes en général IX. 32. moyen de maintenir ces avantages 35. mariages des Kamtſchadales XXII. 455. à peine la 50e. partie des hommes ſe marient XXIII. 508. détails à ce ſujet *ibid.* MÉMOIRE *Théolog. & Polit. au ſujet des Mariages clandeſtins des Proteſtans de France* VI. 178. Extr. d'un autre Ouvr. ſur ce ſujet VIII. 1. *L'Amour & le devoir conjugal* Extr. de ce Sermon Anglois IX. 23. AVANTAGES du Mariage Extr. de cet Ouvr. XI. 424. *Le bonheur du Mariage*, Ouvr. Italien XV. 220. *Traité juridique des Mariages*, par Mr. *de Juſti* IX. 255.
Mariana, portrait de ce Jéſuite I. 110.
Mariani (Mr.), ſa mort XII. 235.

Marie Magdelaine de Pazzi (*Ste*), traits de ſa vie v. 71.
Marie, Reine d'Angleterre xx. 438.
Marie, Reine d'Ecoſſe ſon avenement à la Couronne xiii. 311. ſon mariage 314. ſes malheurs 318. ſa priſon en Ecoſſe 321. & en Angleterre 322. ſon ſupplice 326. ſon caractère 328. ſa perſonne 330. Ouvrage où on la défend contre l'accuſation qui lui a été intentée d'avoir été complice du meurtre de ſon Mari le Comte *de Darnley* xiv. 229.
Marine (Ste), anecdote de ſa vie iii. 384.
Marivaux (Mr. *de*), nouv. Edit. de ſon Théatre ii. 227. Réponſe que lui fit Mr. *Languet* lors de ſa réception à l'Académie Franç. 228.
Markette, voyez *Prélibation*.
Marlborough (la Ducheſſe *de*), ſon portrait xi. 150.
MARMONTEL (Mr. *de*), ſes *Contes Moraux* & ſon *Apologie du Théatre* xv. 495, xvi. 242. ſa POÉTIQUE *Françoiſe* xix. 438. Ir. Extr xx. 480. IId. Extr. xxi. 83. IIIe. Extr. *ibid.* 296.
Marmoſe, deſcription de cet animal xxii. 75.
Marmotte, ſa deſcription xvii. 321. pourquoi elle s'engourdit pendant l'hiver *ibid.*
Marſy (Mr. l'Abbé *de*), a continué *l'Hiſtoire moderne des Chinois, des Japonnois &c.* xxii. 513.
Martin (Mr. *G.*), ſon *Comment. ſur les Tables Anatom. d'Euſtache* v. 240.
MARTINET (Mr.), ſon HISTOIRE *des Vaudois* xxiv. 428.

Martinique (*Voyage à la*), par Mr. *de Charvallon* XX 535.
Martyn (Mr.), ſon Ouvr. ſur *les Plantes de Cambridge* XIX. 461.
Maryland, deſcription & commerce de ce Pays IV. 234.
Maſcovius (Mr.), ſon Ouvr. ſur l'état de l'Empire ſous Lothaire II I. 237.
Meſcrier (Mr. *le*) ſa mort & ſes Ouvrages XIV 240.
Maſon (Mr.), Trad. Holland. de ſon *Traité ſur la connoiſſance de ſoi même* XIV. 520. Trad. Franç. XXII. 243.
Maſſacre de la St. Barthelemy, voyez *Barthelemy*.
——— *d'Irlande*, nombre des Proteſtans qui y périrent XXI. 432.
Meſſore, ce que c'eſt VI. 322. XV. 357.
Maſſorèthes, XV. 4.
Metani (Mr.), ſon Ouvr. ſur *les productions naturelles du territoire de Piſtoie* XIX 451.
Matelat, étymol. de ce mot XVI. 141.
Matérialiſtes, tournés en ridicule XI. 293.
Mathématiques (*Cours de*), par Mr. *Berthelot* XIX. 221. Inſtitut. *de Mathém.* Ouvr. Latin XIX. 224.
Matière, Syſtême où l'on ſuppoſe de l'intelligence même aux plus petites parties de la matière II. 206. *s'il ſeroit poſſible que la matière penſât?* XI. 304.
Matière magnétique, nouveau Syſtême ſur ce fluide XXIV. 64. l'aimant tient cette matière abſorbée dans ſes pores, comme l'eau l'eſt par une éponge 66. il y a de cette ma-

matière dans tout fer 70. elle eſt attirée par le fer 74.
Maton de la Cour (Mr.), ſon *Conte* intit. *Milon & Mézi* XIII. 535. ſes Elémens de Méchanique & de Dynamique XX. 229.
MATY (Mr. le Dr.), ſa Lettre à Mr. *Gibbon* XVI. 369. ſon Eſſai ſur l'âge le plus propre à l'Inoculat. XVII. 375. 378. ſes VERS à Mr. le Duc de Nivernois XX. 212.
Maucorps (le P.), ce qu'il dit de la Femme de Job X. 115.
Maupertuis (Mr. *de*), ſa Diſſert. ſur les différens moyens dont les hommes ſe ſont ſervis pour exprimer leurs penſées VII. 12. ſa preuve de l'exiſtence de Dieu XII. 218. ſon Eloge par Mr. *Formey* XV. 496.
Maurice (Mr. *A.*), ſa mort VI. 240.
——— (Mr. *de St.*), voyez *Peupliers d'Italie.*
Mauritius (Mr.), ſes *Pièces fugitives* (en Hollandois) II. 232
Mauvillon, voyez *Guſtave Adolphe.*
Mayence, l'Imprimerie y a paſſé de Haarlem XV. 445.
MAXIME *de Tyr*. Extr. de ſes DISCOURS *Philoſoph.* Trad. en Franç. par Mr. *Formey* XXIII. 191. particul. de ſa vie 192.
Maximilien II. ce qui l'avoit rendu favorable aux Proteſtans XVIII. 385.
Mazarelly (Mlle), ſon *Camédris*, Conte XXIII. 536.
Mazéas (Mr. l'Abbé), Mémoire de cet Académicien III. 155.

Mazochi (Mr.), ſon Ouvr. ſur des Tab Grecques trouvées à Herculane XVII 219.
Mazoier (Mr.), ſa *Bibliothèque Chorograp que & Hiſtorique de France* XII. 506.
Mazzuchelli (Mr le Comte), ſa *Bibliothè des Ecrivains d'Italie* XIII. 214.
Mead (Mr.), nouv. Edit. de ſes *Médica* cra XII. 522.
Méchanique, *Traité élément. de Méchan. & Dynamique*, par Mr. l'Abbé *Boſſut* 220. *Elémens de Méchan.* par Mr. *Bl ſière* XX. 561. *Elémens de Méchan. & Dynam.* par Mr. *Mathon de la C* 229.
Meckel (Mr.), ſes Obſervat. ſur *l'épide & le cerveau des Nègres* XII. 273.
Mecklemburg (Hiſtoire du) XVII. 224.
Médailles trouvées à Herculane III. médailles reſtituées, ce que c'eſt IV. 4 Méd. frappée en l'honneur du Roi de P ſe VII. 262. *Recueil de Médailles de P ples & de Villes &c.* par Mr. *Pellerin* 223. Méd. de Sicile, Auteurs qui les recueillies & augmentées XXI. 326. ex cat. de quelques unes 329 *Mélange de verſes Médail.* par Mr. *Pellerin* XXI 245.
Médaillon d'Auguſte trouvé à Herculs XVII. 277.
Médecin (le), feuille périodique Allem. XVIII. 515.
Médecins, leur triſte condition chez les Goths XIII. 110. leurs erreurs ne ſont pas inutiles XVIII. 525.

Médecine (*Observat. de*), Ouvr. Anglois XVII. 223. *Essai sur la température Médicinale du Climat de la Grande Bretagne* ibid. *Essai historique sur la Médecine en France* XVIII. 509. DICTIONNAIRE *historique de la Médecine*, par Mr. ELOY V. 32.

Mèdes, Mémoire de Mr. *de Bougainville* dans lequel *il essaie de concilier Hérodote avec Ctésias au sujet de la Monarchie des Mèdes* IX. 284.

Médicamens, il y en a peu de véritables XVII. 383.

MÉDICUS (Mr.), sa LETTRE sur *l'extirpation de la petite Vérole* XI. 69. son HISTOIRE *des maladies périodiques* XXII. 477.

Méditation, son utilité XVII. 117. quelques directions à ce sujet 129.

Méduse, descript. de cet animal marin XVIII. 173. XXIV. 38.

MEERMAN (Mr.), PROSPECTUS de son Ouvr. sur les *Origines de l'Imprimerie* XV. 431. son Ecrit sur l'origine du papier fait de chiffons XVI. 444. ses *Origines Typographiques* XXIV. 541.

MÉHÉGAN (Mr. *de*), ses CONSIDÉRAT. *sur les Révolutions des Arts* III. 446.

MEIER (Mr.). ses RÉFLEXIONS *Philosophiques sur la Relig. Chrétienne* XVII. 496. Ir. Extr. XIX. 406. IId. Extr. XXI. 350. son *Portrait du vrai Philosophe* XX. 233. son *Traité sur le bonheur de l'homme* XXI. 258.

Mel (Mr.), sa Vie & ses Ouvrages IX. 257.

Mélanchton, trois de ses Lettres nouvellement publiées XIX. 120.

Mélancolie, elle eſt toujours la compagne d'un grand génie XVIII. 209 Traité de Mr. Lorry *ſur la mélanc. & les maladies qui en proviennent* XXIII. 245

Mélanges Philologiques, Ouvr. périod. Anglois XVI. 207.

——— *intéreſſans & curieux* XXII. 513.

——— *de Litter. d'Hiſt. & de Philoſ.* voyez *d'Alembert*.

MELCHIORIS (Mr. *J. A.*), ſa DISSERTAT. *ſur les preuves de l'exiſtence de Dieu a posteriori* V. 401.

Melzi (le P.), ſon *Traité de Phyſique* XII. 236.

Mémoires du Comte d'Avaux, Trad. en Holland I. B. 211.

——— *de Mad. de Staal*, IV. 520.

——— *de Mr.* DE TORCY, VI. 126.

——— *d'un* PROTESTANT *condamné aux Galères* VII. 56.

——— MILITAIRES *ſur les Grecs & les Romains*, par Mr. GUISCHARDT IX. 407.

——— *pour la Vie de Pétrarque* XXI. 493.

——— *Concernant* CHRISTINE *R. de Suede*, par Mr. D'ARKENHOLTZ Extr. du IIIe. Tome XI. 460. Extr. du IVe. Tome XIV. 92.

——— ſur les TREMBLEMENS *de Terre de la Suiſſe*, par Mr. BERTRAND V. 339.

——— *ſur la Langue Celtique*, par Mr. *Bullet* V. 504.

MÉMOIRE THÉOLOG. *& Polit. au ſujet des Mariages clandeſtins des Proteſt. de France* Extr. de cet Ouvr. VI. 178.

MÉMOIRE POLITICO-*Critique sur les Mariages des Proteſtans de France* EXT. VIII. 1.
Mémoires publiés par la Société des Sciences à Haarlem, voyez *Haarlem*.
Memphis, ſituation de cette Ville I. 199.
Ménage, accuſé de plagiat XII. 101.
Ménard (Mr.), & *Deſcription de la Province Narbonnoiſe* XIV. 60.
Mendians, combien les Ordres des Mendians coûtent à la Chrétienté V. 430.
MENTOR (Le véritable), Extr. de cet Ouvr. de Mr. le Marquis CARACCIOLI XI. 86.
Mépriſe ou *Solécisme littéraire de Sébaſtien Francke* XVIII. 387.
Mer, moyen d'adoucir ſes eaux V. 26 Syſtême de Mr. *Buache* ſur la mer, ſes baſſins, ſes montagnes &c. VI. 270. *& ſuiv.* conformité du fonds de la mer avec la terre IX. 4 *& ſuiv.* faits qui prouvent que la mer hauſſe dans certains lieux & baiſſe en d'autres 7. ESSAI *ſur l'Hiſtoire Natur. de la Mer Adriatique*, par Mr. DONATI IX. 1. TRAITÉ *univerſel du Domaine de la Mer* 116. S'il eſt vrai que la Mer baiſſe & diminue inſenſiblement XXIII. 31.
Mer Rouge, MÉMOIRE touchant cette Mer, par Mr. DES VIGNOLES XXI. 447.
——— *Glaciale*, trois paſſages trouvés par cette mer du côté de l'Europe XIV. 20.
Mers Occidentales de France, ESSAI ſur leur *Hiſtoire*, par Mr. TIPHAIGNE XV. 338. cauſes de leur infécondité 340
Mercure, s'il eſt un ſpécifique contre les vers

I. B. 205. Mémoire *ſur l'uſage interne du Mercure ſublimé corroſif* XX. 536.
Mercure Danois, Ouvr. périod. XIII. 501.
Mercuriales de Mr. *d'Agueſſeau* XVII. 17.
Mères, raiſons qui doivent les porter à nourrir leurs enfans XX. 57.
Mérian (Mr.), ſon *Parallèle de deux principes de Pſychologie* XII. 278.
Méridienne (méthode facile pour tracer une) IX. 74.
Merken (Mlle *van*), ſes *Poéſies* XVII. 265.
Merle (Mr.), ſon Sermon ſur le Jubilé de Dannemarc XV. 500.
Merlin (*Pierre*), contes qu'on a débités ſur ce Miniſtre Réformé XI. 320.
Merville (le P.), ſes *Leçons de Mathémat.* XVI. 478.
Meſchine, ſignification & origine de ce mot XVI. 142.
Meſſie, J. C. en a les vrais caractères V. 164.
Métallurgie, Auteurs qui en ont traité IX. 478.
Métamorphoſes d'Ovide, expliquées allégoriquement, XV. 71.
MÉTAPHYSIQUE, ſon utilité I. 163. *Traité de Métaph.* par Mr. COCHET I. 162. *Inſtitut. de Métaph.* par Mr. *van de Wynperſſe* XXII. 249.
Métaſtaſe (Mr.), Trad. Latine d'une de ſes Eglogues XXIII. 210.
Métaux, ſignes qui en dénotent les veines ou filons IV. 346. ce qui contribue à les former 348. *Diſſertation* de Mr. *Eller* ſur leur origine & leur génération 344.

Méthode Scientifique, ſon excellence XVII. 338. 340. ſes avantages & ſes abus XX. 362.
Meule de Coutelier, ſon exploſion ſoudaine XXIII. 333.
Mezzo-tinto, ou *gravure en manière noire*, par qui inventée IV. 55.
MICHAELIS (Mr. *J. D.*), ſon Ouvr. ſur les différens moyens dont on ſe ſert pour étendre la Langue Hébraïque IX. 258. Trad. de cet Ouvr. en Holland. XVIII. 524. ſes DISSERTATIONS XIII. 426 ſa nouv. Edit. de l'Ouvr. de Mr. *Lowth* ſur la *Poéſie des Hébreux* XVIII. 245. ſa DISSERTATION *ſur l'influence des opinions ſur le langage & du langage ſur les opinions* 312. ſes QUESTIONS propoſées à une Société de ſavans Voyageurs XIX. 450. XX. 148. ſon *Explicat. de l'Epître aux Hebreux* XXII. 225.
Michelade (la), v. 115. Juſtification des Réformés au ſujet de la Michélade 115. *& ſuiv.*
MICROSCOPE *mis à la portée de tout le monde*, Extr. de cet Ouvr. de Mr. BAKKER v. 75.
Middleton (le Dr.), critiqué I. 160. étoit, s'il faut en croire Mr. *Warburton*, un incrédule caché XX. 131. réfuté ſur divers points 130.
Mie, origine de ce mot XVI. 143.
MIERIS (Mr. *van*). ſon *Grand Recueil des* CHARTES *des Comtes de Hollande &c.* I. 1. ſon Ouvr. ſur les Droits, Chartres, Placards &c. de la Ville de Leyde XI. 508.

la Deſcription de la Ville de Leyde XVIII. 524.
Mierris (*François*), particul. de la vie de ce Peintre XIX. 285.
Milan, Deſcription de cette Ville XIV. 397. ſon Commerce de Soies 402. caractère de ſes habitans 403.
Militaire (*Eſſai*), par Mr. *Dalrymple* IV. 209
Mill Mr. *David*), ſes *Mélanges de Critique Sacrée* I. 242. ſa mort & ſes Ouvrages V 511.
Miller (Mr. P.), ſon *Magazin des jeunes Meſſieurs* XVIII 535. ſa *Continuation de la Morale de Moſheim.* 515.
Millet, Mémoire de Mr. *Tſchiffeli ſur la culture du Millet d'Afrique* XIX. 453.
Millot (Mr. l'Abbé), ſa Trad. Franç. des *Harangues d'Eſchine & de Démoſthène* XXII. 514
Minéralogie (*Introduction à la*), par Mr. Henckel VIII. 46. *Syſtême de Minéral.* par Mr. *Vogel* XVII. 252. *Obſervations Minéral. des environs de Paris*, par Mr. *Guettard* XIX. 258. XXIII. 321. nouv. Edit. de la Minéral. de Mr. *Wallerius* XIX 410.
Minéraux, leurs différentes eſpèces VIII. 49.
Mines, ou *Minerais* VIII. 50 mines d'étain 52. *Théorie ſur la Science des Mines*, par Mr *Belidor* XIX. 256.
Minimes, pourquoi ainſi nommés IV. 327.
Miniſtre d'Etat, (portrait ſingulier d'un) VIII. 495
Miniſtres des Autels du Paganiſme, conjectures

res sur les fonctions de quelques uns d'entr'eux XXI. 340.
Minucius Felix, florissoit dans le IId. Siècle XVIII. 523.
Mirabaud, (Mr *de*), sa mort XIV. 241.
Mirabeau (Mr. le Marquis *de*), son *Ami des Hommes* XI. 509.
Miracles, imaginés par les Moines Grecs & par les Arabes pour illustrer le Mont Sinaï I. 19. opérés par les Jésuites ou en leur faveur dans les Pays-Bas I. 96. 104. réflexions sur les miracles III. 438. *Traité Philosoph. sur les Mir.* (en Allem.) par Mr. *Forster* XVIII. 243. DISSERTATION *sur les Mir.* par Mr. CAMPBELL Ir. Extr. XIX. 157. IId. Extr. *ibid.* 334. Trad. de cet Ouvr. en François XXII. 228. *Traité des Miracles* XXI. 489. Si l'on peut ajouter foi à des Mir. XIX. 160 certitude des Mirac. rapportés dans l'E. S 335. aucune Relig. excepté le Judaïsme & le Christianisme n'en a appellé aux Mir. comme à des preuves de sa divinité 339. ce qu'il faut penser des Mir. rapportés par les Auteurs profanes 343. quelque Système qu'on embrasse il faut nécessairement reconnoître qu'il y a eu des Mir. 346. caractères que les Mir. doivent avoir XXIV. 369 pourquoi J. C. recommandoit quelquefois le secret sur ses Mir. 375. CONSIDÉRATIONS *sur les Miracles de l'Evang.*, par Mr. CLAPARÈDE 366.
Mirepoix (Mr. l'Evêque de), son éloge XVI. 59.
Misantrope, remarques sur cette Comédie de Molière X. 387.

Miſcellanea Lipſienſia nova I. 235.
Missions *du Paraguay* (Relation des), Extr. de cet Ouvr. III 125.
Moavia, Calife Arabe IV. 167. XVII. 463.
Moeris, nouv. Edit. que Mr. Pierson donne de ſon *Dictionnaire Attique* XII. 35.
Mœurs Angloiſes, voyez *Appréciation*.
Mœurs du temps, Comédie de Mr. *Saurin* XV. 259.
Moines, deſcript. de quelques unes de leurs pratiques II. 442. trait comique ſur leurs habits 445. ſur les Carmes 446. traits ſingul. de leur obéiſſance V. 61.
Moiſſon, en quel temps elle commence en Egypte IX. 423.
Molécules organiques, ce qu'il faut en penſer XXIII. 153. voyez *Buffon*.
Molyn (*P.*) Peintre, particul. de ſa vie I. 65.
Monarchies, leur origine VIII. 196. les grandes entrepriſes de commerce peuvent-elles leur convenir? 379. en quoi la Mon. diffère du Deſpotiſme 307. on n'y eſt pas moins libre que dans une Républ. XVII. 426. ſes avantages 428.
Monarchie univerſelle, ſon impoſſibilité XIII. 278.
Monceau (Mr *du*), ſon Observation *ſur des cornes venues aux cuiſſes de pluſieurs femmes* XVI. 154
Monceau (Mr. *du Hamel du*), voyez *Hamel*.
Moncbablon (Mr.), ſon *Dictionn. d'Antiquités* XIII. 238.

Monchy (Mr. *de*), ſa Diſſert. ſur les cauſes des maladies des Matelots XIV. 261. ſa *Lettre* aux Auteurs de ce Journal XXI. 150. ſon Mémoire ſur l'Inoculat. de deux enfans XXIII. 471.

MONDE (*Le*), ann. de cet Ouvr. VI. 496. Extr. VII. 214. nouv. Trad. Franç. XV. 495.

Monnier (Mr. *le*), ſes Obſervat. *ſur l'électricité de l'air* VI. 38.

Monnoie du temps de Charlemagne X. 130. *Traité ſur les Monnoies*, par Mr. le Comte *Carli-Rubbi* XIII. 215. quand on a commencé à frapper de la monnoie d'or en Angleterre XVI. 287. *Diſſert.* de Mr. *du Puy* ſur la *monnoie Romaine* XIX. 97. notice des Auteurs qui ont écrit ſur les monnoies XXIII. 53. diverſes réflex. ſur les monn. 510-517. TRAITÉ *des Monnoies*, par Mr. *de Bazinghen* 48

Monnoyage d'Angleterre, Ouvr. ſur ce ſujet XVII. 224.

Monro (Mr.), Trad. Franç. de ſon *Traité d'Oſteologie* XII. 241. ſa *Deſcription des maladies des Hôpitaux* XXIII. 229.

Monſtres, s'il y en a qui ſortent tels des mains de la nature XXIV. 186. Mr. *Baſter* croit qu'ils ſont le fruit de l'imaginat. des femelles vivement affectées de quelque objet XVIII. 178. il y en a parmi les poiſſons 179. diverſes obſervat. ſur les monſtres XXI. 20. monſtre compoſé de deux corps de fille X. 160.

Mont (Mr *du*), Gravures qu'il publie de trois Temples antiques XXII. 214.

Mont-Pilate, fables qu'on a débitées au ſujet de cette montagne XVIII. 327.
Montagnes du Deſert de Paran, caractères qui y ſont gravés I. 197.
Montagnes, elles affermiſſent la Terre II. 158. en augmentent la ſurface 159. manière dont les ſources s'y forment 167. à quelles marques on peut reconnoître celles qui ont été autrefois des Volcans VI. 32 quelles ſont les plus hautes XX. 11. origine des montagnes 21. comment elles ſe ſont formées XXIII. 328. ESSAI *ſur l'uſage des Montagnes*, par Mr. BERTRAND I. B. 208. II. 157.
Montagnons, mœurs de ce Peuple X. 392.
Montagu (Mr.), ſon *Diſcours ſur l'origine, la grandeur & la décadence des anciennes Républiques* XI. 476. ſes *Obſervations ſur un prétendu Buſte antique conſervé à Turin* XIX. 217.
MONTAGUE (Myladi), ſes LETTRES XII. 458. XX. 194.
Montaigne, ſon caractère XIX. 113. parallèle entre lui & *Bacon* & *la Mothe le Vayer* ibid.
Montalembert (Mr. le Marquis *de*) ſon Mémoire ſur la rotation des boulets dans les pièces de canon XVI. 142.
Montandre-Longchamp (Mr. *de*), ſon Etat Militaire de la France XIII. 234.
Montargon (le P.), ſon *Recueil d'Eloquence Sainte* XIII. 489. ſon *Dictionn. Apoſtolique* ibid.
Montenault (Mr. *de*), ſon Edit. des Fables de *la Fontaine* XIV. 239.

Mon-

Montesquieu (Mr. *de*), ſa *Lettre* à Mr *de Guasco* VI. 250. nouv. Edit. de ſes *Oeuvres* XII. 249. autre Edition XIII. 501. *Le Génie de Montesquieu* Ouvr. ann. XII. 250. quelques morceaux de ſes Lettres à Mr. *de Bielfeld* XX. 386. anecdotes de ſa vie XXIV. 419.

Montet (Mr.), ſon Mémoire *ſur le Tournesol* XIV. 25.

Montigny (Mr. *de*), ſon Mém. *ſur les Salines de Franche Comté* XXIV. 6.

Montlyard (*Jean de*), particul. touchant cet Auteur XI. 320.

Montmorency, *Hiſtoire* de cette Maiſon, par Mr. *Deſormeaux* XXI. 494.

Montre, moyen facile de voir ſi une montre va bien IX. 74.

Monumens de la Mythologie & de la Poéſie des Celtes, Extr. de cet Ouvr. de Mr. MALLET VI. 285.

- - - - *de Rome ancienne*, Ouvr. ann. XV. 212.

- - - - *de Rome* (*Mémoire ſur les anciens*), par Mr. l'Abbé *Barthelemy* XIX. 81.

- - - - antiques, récemment découverts XXII. 203.

MOOR (Mr.), ſes ESSAIS ou *Diſſertat.* XIII. 210. XV. 382. ſon ESSAI *ſur le but de la Tragédie* XXI. 344.

Morale, ſa définition XVII. 329. Sciences qu'il faut poſſéder pour l'étudier avec fruit *ibid.* elle ne doit pas être repréſentée comme un joug XX. 366. elle ne doit être ni relâchée, ni trop ſévère 367. elle n'inter-

dit point les récréations 372. DISSERTATION *ſur les progrès que les hommes privés de la Révélat. ont fait dans la Morale* x. 166. DISSERTATION de Mr. PERRENOT ſur *la perfection que la Révélat. a portée dans la Morale* XVIII. 105. elle a été perfectionnée dans ſon principe 121. dans ſes motifs 128. dans ſes fins 131. PRINCIPES *de Mor. déduits de l'uſage des facultés de l'Entendement humain*, par Mr. FORMEY XVII. 326. PRINCIPES *de Mor. appliqués aux déterminations de la Volonté*, par le même XXIII. 425. LA MORALE. Extr. de cet Ouvr. de Mr. COCHET VI. 457. quelles doivent être les qualités de la Morale Chrétienne V. 469. *Morale* de Mr. *Mosheim* XVIII. 515. MORALE *de* Mr. STAPFER XIX. 478. Extr. du Ir. Tome XX. 359. Extr. du IId. Tome XXII. 142. *Morale* du Dr. *Doddridge* XV. 215.

Morand (Mr.), ſon Mémoire *ſur l'Electricité* III. 112.

Morell (Mr.), ſon *Tréſor de la Poéſie Grecque* XVII. 222.

Morgan, caractère de cet Ecrivain Déiſte II. 186.

Moriconi (Mr.), moyen qu'il a trouvé pour conſerver la beauté des Peintures antiques III. 369.

Mornas (Mr. *Buy de*), ſon Atlas *méthodique* XV. 235. XVI. 221. XVIII. 226. XXIII. 514.

Morogues, voyez *Tactique Navale*.

Mort d'Abel, Poëme de Mr. *Gesner* XV. 516.

Morve des chevaux, voyez *Malouin.*
Moſaïque de Paleſtrine, explicat. de ce monument par l'Abbé *Barthelemy* XXIV. 358.
Moſer (Mr. *F. C. de*), ſon Ouvr. intit. *le Prince & le Miniſtre* XII. 516. trad. en Franç. XIII. 504. ſes *Amuſemens diplomat. & hiſtoriq.* 506. Lettre qu'il publie ſur le *Droit Eccléſiaſt. des Proteſtans* XV. 246 ſes *Ouvrages moraux & politiques* XX. 542. XXII. 525. ſon Poëme intit. *Daniel dans la foſſe des Lions* XXI. 259.
Moſes, voyez *Moyſe.*
MOSHEIM (Mr. *de*), ſes COMMENTAIRES *ſur les affaires des Chrétiens avant Conſtantin* I. 153. ſa mort IV. 513. ſon *Droit Eccléſiaſt. des Proteſtans* XV. 245. caractère de ſes Ouvrages XVIII. 516. Continuation de ſa *Morale* 515. XXIV. 251. *Abrégé de ſa Morale* XIX. 237. ſa *Théologie Polémique* XX. 240. XXII. 237. ſon *Hiſt. Eccléſiaſt.* trad. en Anglois, par Mr. *Maclaine* XXIII. 228.
Mothe le Vayer (Mr. *de la*), nouv. Edit. de ſes *Oeuvres* XI. 233. parallèle entre lui & *Montaigne* & *Bacon* IX. 113.
Motte (Mr. *Houdart de la*), nouv. Edit. de ſes *Oeuvres* I. B. 204.
Mots, ſi leur ſignification eſt parfaitement arbitraire XXIV. 137.
Mouche-araignée, elle produit des petits qui des l'inſtant de leur naiſſance ſont auſſi gros que la mère XX. 338.
Mouches luiſantes (Obſervat. ſur les), IV. 9.
Mouffion, deſcript. de cet animal XX. 134.
Moules, leur hiſtoire XVIII. 163. comment

elles ſe reproduiſent 165. elles ſont quelquefois venimeuſes 169. antidote contre leur venin *ibid.*

Moutons, leur utilité v. 271. papillons trouvés dans leur foie 269. Mémoire de Mr. *Desmars* ſur leur mortalité XVII. 508.

Mouvement (RECHERCHES métaphyſiques ſur les Loix du), Extr. de cet Ouvr. de Mr. REINHARD XX. 134.

Mouvement perpétuel, voyez *Orffiréus*.

MOYENS *de conſerver la Santé aux Equipages des Vaiſſeaux* &c. par Mr. DU HAMEL DU MONCEAU XI. 405.

Moyſe, s'il a compoſé la Genèſe ſur des Mémoires antérieurs I. 215. DIVINITÉ *de ſa Miſſion*, Extr. de cet Ouvr. du Dr. *Warburton* X. 468. ſes Loix VI. 412.

Moyſe (Mr.), ſa *Diſſertat. ſur l'Evidence* XXII. 520. ſes Recherches ſur les ſentimens moraux 522.

MULLER (Mr. *J. G.*), ſon Hiſtoire de *Jean Fréderic* Electeur de Saxe XXIV. 252.

——— (Mr. O. *F.*), ſes Mémoires ſur les Champignons XXIV. 246. ſa *Fauna Inſectorum Fridrichsdalina* ibid.

——— (Mr. *P. L. S.*), ſes *Penſées nocturnes* XVI. 240.

Mumies, uſage qu'on en fait dans la Médecine IX 277, on en fait des amulètes 279. caiſſes où on les renfermoit 280.

Munchauſen (Mr. le Baron *de*), forme le plan & procure l'établiſſement d'une Société Royale à Göttingue VI. 158.

Muratori (Mr.), ſa *Relation des Miſſions du Pa-*

Paraguay III. 125. *Abrégé* de ſes *Annales d'Italie* XIX. 226.
Muriers, manière de les cultiver XXIII. 519.
Murſinna (Mr.), ſon *Encyclopédie Théologique* XXIII. 249.
Muſæum Britannique XII. 229.
Muſaragne, ſa deſcription XVII. 316. XIX. 266. Mr. *d'Aubenton* découvre une nouvelle eſpèce de ces animaux *ibid.*
Muſc, deſcript. de cet animal XXIV. 48. liqueur qu'il donne appellée muſc auſſi XVIII. 310.
Muſcardin, deſcription de cet animal XVII. 319.
Muſe modeſte & ſincère, Ouvr. ann. III. 491.
MUSES *Friſonnes* (*Les*), par Mr. VRIEMOET X. 324.
Muſique, on a trouvé l'art de l'imprimer comme on imprime les Livres XII. 253. *Diſſertat. ſur la Muſique Grecque*, par le Chevalier *Stiles* XVI. 114. *Théorie de la Muſique*, par Mr. *Baltière* XXII. 210.
MUSSCHENBROEK (Mr. *van*), ſon INTROD. *à la Philoſophie Natur.* & ſon ABRÉGÉ *de Phyſique expérimentale* XVIII. 255. 344.
Muſets (diverſes obſervat. ſur les) XXI. 12.
Mutilations, uſitées en France ſous la ſeconde Race IX. 327.
Muzell (Mr.), ſes *Obſervat. de Médecine & de Chirurgie* XXIII. 519.
Myſtères du Paganiſme, s'ils avoient été inſtitués dans la vue de ſapper le Polythéiſme XXIII. 88. *& ſuiv. Recherches* de Mr.

de Bougainville ſur *les Myſtères de Cérès* IV. 386.
Mythologie, ſon éloge III. 452. *Connoiſſance de la Mythol.* 5e. Edit. de cet Ouvr. XVIII. 225.

N.

Naples, Plan & deſcript. de cette Ville par le Duc *de Noya* XXIII. 537.
Nation, ce que c'eſt qu'une Nation conſidérée en elle même VIII. 432. conſidérée dans ſes relations avec les autres 436. en quoi conſiſte ſa félicité 435.
Natter (Mr), ſon *Traité ſur la méthode ancienne de graver en pierre précieuſes, comparée avec la moderne* I. B. 200.
Nature, ſignificat. de ce mot VIII. 191. XXIV. 460. tableau de la Nature cultivée par les ſoins de l'homme 464. *De la Nature* Ouvr. de Mr. *Robinet* XVI. 498. XX. 563.
Naviles, eſpèce de pommes de Ruſſie VIII. 164.
Nauze (Mr. *de la*), ſes *Remarques ſur l'ancienne Géographie* XVIII. 436. ſur queiques récits *d'Herodote* XXIII. 404.
Neceſſité, il y en a de trois ſortes II. 375. droit de la néceſſité XIX. 371.
Needham, ſa *Lettre ſur une Inſcript. Egypt. trouvée à Turin* XVI. 467. certificat qu'il publie au ſujet du Buſte antique conſervé à Turin XIX. 218.
NÉGOCIANT *Anglois*, Extr. de cet Ouvr. III. 54.

Négociations, leur origine & leur objet VII. 446. pourquoi la Science des Négociat. a fait ſi peu de progrès en Europe & quels en ſont les principes fondamentaux 449. comment elles peuvent ſervir à aggrandir la fortune & à conſerver la ſupériorité d'une Puiſſance 450. DES PRINCIPES *des Négociat.* Ir. Extr. de cet Ouvr. de Mr. l'Abbé DE MABLY 445. IId. Extr. VIII. 143.

Nègres, Obſervat. de M. *Meckel ſur leur épiderme & leur cerveau* XII. 273. Negreſſe devenue blanche XV. 107. détails ſur la traite des Nègres XXIII. 504.

Neige, ſa figure XXIII. 330. elle eſt moins froide à quelque profondeur que l'air de l'atmoſphère XXIII. 331.

Nerfs, ce que c'eſt XV. 194. s'ils ſont les organes du ſentiment & comment ils agiſſent VIII. 403. *Diſſertation* de Mr. *Zinn* ſur *leur enveloppe* IV. 354. *Leçons Académiques* de *Boerhaave* ſur *leurs maladies* XV. 191.

Néros, ce que c'étoit que cette Période XIX. 279.

Nesle (Mr. *de*), ſon *Examen du Matérialiſme* XXIV. 522.

Neufville (Mlle *de*), ſes *Poéſies* Holland. XVII. 265.

Neutralité, obligations & droits qui en découlent IX. 84. ſes avantages & ſes inconvéniens XX. 101.

Newton, ſes deux Lettres à Mr. *le Clerc* I. B. 199. s'eſt ſouvent égaré, quand il a voulu parler de métaphyſique XVII. 339.

Newton (le Dr. *J.*), ſes *Diſſert. ſur les Prophéties* XI. 213.

Newtonianisme attaqué par Mr. *Jones* XVIII. 501.
Nicolai (le P.), ſes Diſcours ſur l'E. S. XIII. 486. XIV. 487. XXIII. 238.
Nieuwland (Mr.), ſes *Amuſemens de Littérature* XXIV. 541.
Nil, ſes cataractes X. 298.
Nîmes, *Hiſtoire* de cette Ville, par Mr. *Ménard* V. 113.
Nitre, moyen de le produire XX. 20.
Nivernois (Mr. le Duc *de*), vers qui lui ſont adreſſés XX. 212.
NOAILLES (le Duc de), ſes CAMPAGNES XV. 513. XVI. 85.
NOBILIAIRE *& Armorial de Zélande*, par Mr. TE WATER XVI. 67.
Nobleſſe communiquée par les Mères XI. 127. premières Lettres d'ennobliſſement 132. NOBLESSE *commerçante*, Ouvr. de Mr. l'Abbé COYER V. 290. DÉVELOPPEMENT *& défenſe du Syſtême de la Nobleſſe commerçante*, par le même VIII. 377. NOBLESSE *Militaire*, par Mr. le Chevalier D'ARC V. 483.
Nollet (Mr. l'Abbé), ſon *Mémoire ſur l'Electricité* III. 112. XVI. 32. ſes *Expér. & Obſervat. faites en divers endroits de l'Italie* IV. 9. ſes Leçons de Phyſique trad. en Holland. XI. 240. ſes *Lettres ſur l'Electricité* XIII. 493. ſes *Obſervat. ſur un Elephant* XIV. 5. ſes *nouvelles Expériences d'Electricité* XXI. 275. Tome VIe. de ſes *Leçons de Phyſique* 492 & XXII. 535.
Noltenius (Mr.), ſa Diſſertat. *de Jure circa Acciſas* XV. 250.

Nomades de la Paleſtine, recherches à leur ſujet XIII. 428.
Nonnius Balbus, ſa ſtatue équeſtre trouvée à Herculane III. 173.
NORDEN (Mr.), ſon VOYAGE *d'Egypte & de Nubie* Ir. Extr. II. 99. IId. Extr. *ibid.* 253. IIIe. Extr. X. 290. abrégé de ſa vie 301.
Normandie (*Hiſt. Eccléſiaſtique de*), par Mr. *Trigan* XI. 221.
Norwège, ſon *Hiſt. Naturelle*, par Mr. *Pontoppidan* IV. 247.
Noſtalgie, maladie particulière aux Suiſſes II. 163.
Nôtre (*André le*), anecdotes de ſa vie XII. 380.
Noue (la), portrait de ce grand Capitaine VIII. 73.
Nourrices, voyez *Mères*.
Nourriture, il eſt bon de la varier XX. 68. la meilleure eſt celle qui eſt mêlée de ſubſtances végétales & animales 69.
Nouvelliſte Oeconomique & Littéraire, Ouvr. périod. II. 239.
Noya, voyez *Naples*.
Noyés, moyens de les rappeller à la vie XX. 18.
Nuit, chez les anciens Scandinaves elle avoit la prééminence ſur le jour VI. 297. uſage qui s'en eſt enſuivi *ibid.*

O.

Obélisques, à quoi ils ſervoient II. 270.
Obligation morale, ſa nature & ſur quoi eſt fondée V. 92.
Obſervation (eſprit d'), XVII. 116.
Obſervations Académiques, voyez *Albinus*.
——— *ſur les Antiquités de la Ville d'*HERCULANE III 356.
——— *d'*HISTOIRE *Naturelle faites avec le Microscope*, par Mr. JOBLOT V. 75.
——— ſur le Livre de JOB par Mr. BOULLIER Ire. Extr. IX. 457. IIde. Extr. X. 88.
——— *de la Société d'Agricult. de Commerce &c. de Bretagne* XIV. 237.
——— *ſur les Savans Incrédules*, par Mr. DE LUC XVIII. 157.
——— *ſur divers paſſages de l'E. S. tirées des Relations & des Voyages* XXII. 197.
——— ſur les IV. Evangiles, par le Dr. *Owen* XXII. 198.
Obſidienne (*Pierre*), ce que c'eſt XXIV. 352.
Ocre (*Mémoire* de Mr. *Guettard ſur l'*), XXIII. 321.
Octavie, étoit un modèle parfait de la foi conjugale XV. 93.
Ode (réflexions ſur la nature & les règles de l'), XXI. 318.
ODE *ſur la Guerre*, XV. 464.
——— *à la louange de Dieu*, trad. de l'Allemand XVIII. 214.
——— Latine de Mylord *Spencer* ſur la naiſſance du Prince de Galles XIX. 215.

Ode, anacréontique de Mr. *Bernard* XXI. 319.
Odin, Héros fabuleux des Danois III. 412 VI. 298. le Mercredi eſt appellé de ſon nom *Onsdag* III. 414.
Odoacre, Roi des Hérules, ſon caractère XX. 171.
Oebſchelwitz (Mr. *van*), ſon *Ecuyer Hollandois* XIX. 477.
Oeconomie Rurale (Recueil de Mémoires concernant l'), par une Société établie en Suiſſe XIV. 490. XIX. 227.
Oeder (Mr.). ſa *Flora Danica* XXIV. 244.
Oeil, ſa deſcription par Mr. *de Muſſchenbroek* XVIII. 351. la rétine eſt le principal organe de la viſion XXIV. 3. elle eſt compoſée de deux plans & couverte d'une mucoſité noire & opaque *ibid.*
Oeuvres Anatomiques de Mr. *du Verney* XVII. 239.
——— *diverſes de* Mr. DE JONCOURT XXI 141.
——— *du Philoſophe Bienfaiſant*, ou du Roi STANISLAS XXI. 265 385.
——— *de Mad.* DU BOCAGE XXIV. 305.
——— *de Mr.* DE FONTENELLE XII. 40.
——— du Baron DE CRONEGK XV. 383.
——— *de Mr. le Chancelier* D'AGUESSEAU Ir. Extr. XVII. 1. IId. Extr. XVII. 398.
Offerhaus (Mr.), ſon *Mémoire ſur les anciens habitans des Provinces Unies* XVII. 374.
Ogilvie (Mr.), ſon Poëme Anglois intit. *la Providence* XXI. 481.

Oille

Oille (*la*), Ouvr. ann. IV. 513.
Oiſeaux, voyez *Ornithologie*.
Olahus (*Nicolas*), nouv. Edit. de deux de ſes Ouvrages XXI. 499.
Oliveyra (le Chevalier *d'*), Epître qui lui eſt adreſſée XX. 76.
Omar, ſucceſſeur de Mahomet, ſes qualités XIV. 152.
Once, deſcript. de cet animal XVIII. 303.
Onction (*prêcher avec*), ce que cela veut dire XI. 219.
Ondatra, deſcription de cet animal XXII. 59.
Ongles (nature des), IV. 309.
Ophir (*Pays d'*), ſe trouve en Afrique à l'extrémité du Zanguebar XXIV. 346.
Opinions, leur influence ſur le langage, DISSERTATION de Mr. MICHAELIS ſur ce ſujet XVIII. 312.
Opium, Eſſai de Mr. *Baſter ſur l'uſage utile & pernicieux de l'Opium* XIV. 273.
Opoſſum, deſcript. de cet animal XXII. 75.
OPTIMISME, Ir. Extr. d'un Ouvr. ſur ce ſujet XIV. 340. IId. Extr. XV. 26 réflexions ſur l'Optimisme XVII. 217.
Optique, Mémoires qui en traitent XVI. 51.
Opulence, nuiſible à la Religion VIII. 290. à l'honneur 292. à l'amour du bien public *ibid.* à la propagation 294. réflexions ſur ce ſujet XIII. 73.
OPUSCULES *Théolog. Hiſtoriq. & Philolog.* de Mr. ZIMMERMANN Ir. EXTR. XVI. 240. IId. EXTR. XVII. 154.
——— de Mr. HANOV XVIII. 63.
——— de Mr. REINHARD XXIII. 123.

ORACLE *des nouveaux Philosophes*, Ir. Extr. de cet Ouvr. XII. 400. IId. Extr. XV. 136.
Oracles, leur double sens XV. 67.
Oraison Dominicale, mise en vers burlesques XII. 99.
Oranger, ses feuilles sont un excellent antiépileptique VII. 249.
Orateur Sacré, ses qualités II. 12. le but qu'il doit se proposer 13 & 20. ce qu'il doit éviter 32. parallèle des anciens Orateurs avec quelques modernes 123.
Ordéal ou *Jugement de Dieu*, ce que c'étoit IV. 182.
Ordonnances Ecclésiastiques, du Pays de Vaud II. 217.
ORDRES *Monastiques*, Ir. Extr. de cet Ouvr. II. 453. IId. Extr. III. 1. IIIe. Extr. *ibid.* 377. IVe. Extr. IV. 18. Ve. Extr. *ibid.* 310. VIe. Extr. V. 48. VIIe. Extr. *ibid.* 309.
Oreille de Denys, ce que c'étoit que la prison qui portoit ce nom XXI. 235.
Orffireus, prétendoit avoir trouvé le mouvement perpétuel XII. 107. descript. de cette machine par Mr. *s'Gravesande* 108. *& suiv.*
Orgival (Mr. l'Abbé le Moine *d'*), son Ouvr. intit. *les progrès de l'Eloquence de la Chaire* XII. 244.
Orgueil, ce que c'est XIX. 365.
Origène, Edit. de ses Oeuvres par le P. *de la Rue* II. 486.
Origénisme, renouvellé dans le Comté de Neufchatel XV. 224. 484.

ORIGINE *des Loix, des Arts & des Sciences*, par Mr. GOGUET IX 245. X. 462.
ORIGINES (*Les*), *ou l'ancien Gouvernement de l'Allem. de l'Italie* Ir. Extr. IX. 164. IId. Extr. *ibid.* 438. IIIe. Extr. X. 118. origine de la Royauté chez les Francs IX. 439 chez les Germains 445. du vaſſelage 446. de la liberté & propriété 448. de la nobleſſe 450. des fiefs 453.
Origny (Mr. *d'*), ſon *Egypte ancienne* XVIII. 506. ſa *Chronologie des Rois d'Egypte* XXIII. 535.
Ornitholites, ce que c'eſt IX. 341.
Ornithologie, notice des Auteurs qui en ont traité XXI 109.
ORNITHOLOGIE de Mr. BRISSON XX. 189.
——— de Mr. *Brunnike* XXIV. 247.
Orr (Mr.), ſa *Théorie de la Religion* XVII. 471.
Orphée, diſcuſſion ſur une Hymne qui lui eſt attribuée XX. 93. nouv. Edit. de ſes *Oeuvres* XXIII. 557.
Orſchall (Mr.), Trad. Franç. de ſes *Oeuvres Métallurgiques* XIII. 237.
Orſi (le P.), ſon *Hiſt. Eccleſiaſtique* XIII. 212.
ORVILLE (Mr. *d'*), ſon *Voyage de Sicile*, publié par M. *Burman* XVI. 174. XX. 549. Ir Extr. XXI. 207. IId Extr. *ibid* 321.
Oryctologie, Ouvr. de Mr. *d'Argenville* I. B. 204.
Os, comment ils ſe forment & croiſſent III. 239. XXII. 14. leur exfoliation XXII. 16. *Obſervat.* de Mr. *T. Schwencke* ſur *le calus des*

des os III. 238. Mémoires *ſur la formation des os* IX. 515. ramolliſſement extraord. des os d'une femme X. 262. *Mémoire ſur les os*, par Mr. *Fougeroux* XIII. 236. Mémoire de Mr. *d'Aubenton* ſur des *os remarquables par leur grandeur* XXIII. 319

Oſiris, eſt le Bacchus des Grecs XII. 132.

Oſſian, ſon Poëme Epique Gallois intit. FINGAL XVII. 351. *Diſſertat. Critique du* Dr. *Blair* ſur les *Poéſies d'Oſſian* XIX. 213.

Oſtéologie (*Traité d'*), par Mr. *Bertin* I. 235. Trad. Allemande de *l'Oſtéologie* de Mr. *Monro* XVII. 495.

Oſtervald (Mr. F.), ſon *Cours de Géographie* VIII. 519.

Othman, Succeſſeur de Mahomet, ſes qualités XIV. 155.

Otto (Mr. *Everard*), ſa mort VI. 248. nouv. Edit. de ſes *Comment. ſur les Inſtituts de Juſtinien* XIII. 488.

Oudendorp (Mr. *van*), ſa mort XV. 256.

Ouragan (effets d'un), X. 156.

Ours, combien il y en a d'eſpèces XVI. 335. XVII. 321.

Ourſins de mer, ce que c'eſt XVIII. 170.

Owen (le Dr. *H.*), ſes *Obſervat. ſur les IV Evangiles* XXII. 198.

Oxford, l'Imprimerie y a paſſé de Haarlem XV. 448.

P.

Paca, animal d'Amérique XXII. 74.
Paciaudi (Mr), son *Traité des Bains Sacrés des anciens Chrétiens* XIII. 485.
Pactole (Recherches sur le) IV. 151.
Padoue, description de cette Ville XXIV. 420.
Pagendarm (Mr.), sa Dissert. sur le Figuier maudit VI. 243.
Pages, quelles étoient leurs fonctions XVI. 152.
Paillés (Mr.), ses *Observat. sur les paillettes & les grains d'or de l'Ariège* XXI. 274.
Pajon (Mr.), ses *Observat. sur les Donations* XVI. 219.
PALAIS *du Silence* (*Le*), *Conte Philosophique* II. 70.
Palaos ou *nouvelles Philippines*, découverte de ces Isles VIII. 409. qualités du pays 411. caractère des habitans *ibid.* constitut. de leur gouvernement *ibid.* leur Religion, leurs usages 412.
Palatine (l'Ecole), d'où lui vient ce nom XVI. 387.
Palaye (Mr. *de la Curne de Ste*), ses Mémoires *sur l'ancienne Chevalerie* XI. 220.
Palestine (Carte de la), par Mr. *G. de Lisle* XI. 230.
Palladius, ses *Oeuvres* XV. 438.
Pallas (Mr. *A. F.*), son *Abrégé de Chirurgie* XXII. 520.
—— (Mr. *S.*), ses *Instructions de Chirurgie Pratique* XV. 539.

Palmier marin, descrip. de cet arbre XVII. 36.
Palmiste, animal d'Afrique XXII. 65.
Palmyreniennes (*Lettres*), découvertes par l'Abbé *Barthelemy* I. 234.
Palourdes, sorte de coquillages VII. 358.
Panacée mercurielle, comment on la falsifie XI. 365.
Panchaaïa (Mr.), sa *Defense du Système de Mr. de Buffon* XV. 492. son *Abrégé Chronol. de l'Histoire de Flandre* XVIII. 216.
Pandectes, travaux de *Brenkman* sur le fameux MS. des Pand. qui se conserve à Florence XXII. 398.
Pandochéus (*Helias*), Postell s'est caché sous ce nom XXII. 405.
Pangolin, animal des Indes XXII. 67.
Panthère, sa description XVIII. 303.
Pantomimes, en honneur à Rome II. 48.
Papes, origine de leur puissance temporelle II. 337. leurs attentats réprimés par Louis IX. XI. 118. leur élection réglée 131. *Histoire des Papes*, par Mr. *Bower* 212. leurs intérêts XX. 104.
Papetier (*Art du*) XVIII. 231.
Papier, combien il y en a de sortes XVI. 445. de quoi on le fait *ibid.* origine du papier de chiffons 444. *& suiv.*
Papillons, trouvés dans le foie des moutons V. 269.
Paraboles, *Discours* de Mr. *Bourn* sur toutes les Paraboles de J. C. XXI. 483.
Pareus (*David*), est député à *Gustave Adolphe* pour l'engager à pacifier les différens des Protestans XXII. 388.

PARAGUAI (Relation des Miſſions du). Extr. de cet Ouvr. III. 126.
Paralyſie, guérie par l'électricité III. 247. autre par le cahotement d'un chariot 248.
Parallele des trois principaux Poëtes Tragiques Franç Ouvr. ann. XXIV. 526.
Paraphraſe de l'Epître aux Hébreux, par Mr. *Sykes* V. 501.
Paraphraſes Chaldaïques, ont été altérées XV. 328. uſage qu'on en peut faire *ibid.* elles ſeroient propres à corriger le Texte Hébreu XVI. 5.
Parcieux, voyez *Deparcieux*.
Paris, ſupériorité que cette Ville a ſur Londres du côté des Beaux-Arts & du goût XVII. 41. raiſons de cette ſupérior. *ibid.* moyens d'y amener de bonne eau XXIV. 11. *& ſuiv.* nouv. Edit. de la *Deſcription* de cette Ville par *Piganiol de la Force* 237. *Eſſais Hiſtoriques ſur Paris*, voyez *St. Foix*.
Pariſot (*Peter*), nom ſous lequel le fameux P. *Norbert* s'eſt caché II. 286.
Parolino (le Comte *Roncalli*), extrait d'une ſingulière Lettre de ce Médecin XV. 220. ſa *Diſſertat. contre l'Inoculation de la petite Vérole* XI. 482.
PARRAINS (*Diſſertat. ſur l'origine des*), par Mr. JUNDT VI. 12. leurs devoirs 26. leur nombre dans les premiers temps 28.
Parry (le Dr.), ſa *Diſſertat. ſur les 70. Semaines de Daniel* XVIII. 500.
Parthenai (*Catherine de*), Ducheſſe de Rohan, ſa Tragédie intitul. *Holoferne* VIII. 80.

Paſcal, divers jugemens à ſon ſujet II. 87.
PASSAGES DE L'E. S. *expliqués dans cette Bibliothèque*:
GENÈSE, *Chap.* II. 17. Tom. XIX. 449. *Chap.* III. 1-8. Tom. VIII. 508. *& ſuiv. Chap.* XIX. 26. Tom. XXIII. 26. *Chap.* XLIII. 11. Tom. VI. 416. *Chap.* XLIX. 10. Tom. VII. 313. *verſet* 11. Tom. XXIV. 33. *verſet* 14. Tom. VI. 175.
EXODE, *Chap.* VI. 2, 3. Tom. I. 223. *Chap.* XII. 40. Tom. VII. 79 *Chap.* XX. 5, 6. Tom. X. 444. *Chap.* XXIII. 19. Tom. VI. 417. *Chap.* XXXIII. 18. Tom. V. 29. *Chap.* XXXIV. 6, 7. Tom. X. 448. *verſet* 26. Tom. VI. 417.
NOMBRES, *Chap.* XIV. 18. Tom. X. 447. *Chap.* XXII. 20-25. Tom. XI. 327.
DEUTERONOME, *Chap.* V. 9, 10. Tom. X. 444. *Chap.* XIV. 21. Tom. VI. 417. *Chap.* XVII. 16. Tom. VI. 413. *Chap.* XXV. 9. Tom. XX. 162. *Chap.* XXVII. 4. Tom. XV. 279. 323. *Chap.* XXIX. 29. Tom. XVIII. 239.
JOSUÉ, *Chap.* X. 11-14. Tom. XI. 327.
JUGES, *Chap.* III. 11. Tom. IX. 302. *verſet* 29. Tom. IX. 304. *Chap.* IV. 9. Tom. IX. 314. *verſet* 17-21. Tom. IX. 305. *Chap.* V. 14. Tom. IX. 314. *Chap.* XI. 39. Tom. VII. 327. Tom. IX. 315.
RUTH, *Chap.* IV. 21. Tom. VII. 89.
I. SAMUEL, *Chap.* VI. 19. Tom. XII. 69. *Chap.* VII. 2-6. Tom. XII. 73. *Chap.* XI. 1-15. Tom. III. 184. *Chap.* XIII. 14. Tom. XVII. 394. *Chap.* XXVIII. 7-25. Tom. XII. 66.

II. SAMUEL, *Chap.* I. 19-29. Tom. XV. 358. *Chap.* V. 6-8. Tom. XIX. 45. *Chap.* VIII. 2. Tom. XIX. 46. *Chap.* XII. 31. Tom. XV. 366. Tom. XIX. 48. *Chap.* XXIII. 1-7. Tom. VI. 493. *verset* 8. Tom. XV. 6.

I. ROIS, *Chap.* V. 1. Tom. VII. 80. IX. 301. *Chap.* XII. 26-30. Tom. IX. 431. *verset* 32. Tom. IX. 430.

II. ROIS, *Chap.* XVII. 28. Tom. XV. 275.

I. CHRONIQUES, *Chap.* XI. 11. Tom. XV. 6. *Chap.* XXVII. 23, 24. Tom. XV. 373.

II. CHRONIQUES, *Chap.* XIII. 3-17. Tom. XV. 329. *Chap.* XXI. 9. Tom. XV. 273. *Chap.* XXXIV. 33. Tom. XV. 273.

ESTHER, *Chap.* V. 10. Tom. VII. 325.

JOB, *Chap.* II. 9. Tom. X. 111. 115. *Chap.* XIX. 17. 25-27. Tom. X. 89. 112. *Chap.* XXIII. 2. Tom. VII. 326. *Chap.* XXVI. 19. Tom. X. 110. *Chap.* XXXI. 26. Tom. VIII. 252. *Chap.* XXXII. 7. Tom. VII. 326. *Chap.* XXXIII. 23, 24. Tom. X. 101. *Chap.* XXXVIII. 34. Tom. X. 106. *Chap.* XLII. 17. Tom. XIII. 226.

PSEAUMES, VIII. 1-3. Tom. XXIV. 36. *Pſ.* XVI. 10. Tom. XVI. 7. *Pſ.* XVIII. 1-4 Tom. XX. 181. *Pſ.* XXIX. 3. 8. Tom. XI. 186. *Pſ.* LXVIII. Tom. XI. 183 *Pſ.* LXIX. 26 Tom. VIII. 475. *Pſ.* CXXI. Tom I. 119. *Pſ.* CXXII. Tom. I. 119.

PROVERBES, *Chap.* IV. 5. Tom. XVI. 8.

ECCLÉSIASTE, voyez à la Lettre E le mot *Eccléſiaſte*.

ECCLÉSIASTE, *Chap.* III. 12. Tom. XVII. 294. *verſet* III. 18-21. Tom. XVII. 300. *Chap.* VII.

VII. 1, 16, 27, 28. Tom. XIV. 34, 35. *Chap.* IX. 5. Tom. XVII. 299.
ESAIE, *Chap.* XXVII. 36. Tom. III. 235. *Chap.* LIV. Tom. I. 119. *Chap.* LXV. 17-23. Tom. VII. 188.
DANIEL, *Chap.* IX. 24-27. Tom. XI. 213.
AMOS, *Chap.* V. 26. Tom. VIII. 252.
ZACHARIE, *Chap.* XI. 12, 13. Tom. XVIII. 460.
S. MATTHIEU, *Chap.* IV. 1-11. Tom. XVI. 210. *Chap.* V. 33-37. Tom. XVII. 360. *Chap.* IX. 16. Tom. XIV. 262. *Chap.* XII. 40. Tom. VI. 445. *Chap.* XX. 1-16. Tom. XVII. 367. *Chap.* XXI. 18, 19. Tom. VI. 247.
S. MARC, *Chap.* III. 21. Tom. XI. 105. VIII. 22-26. Tom. XVIV. 381.
S. LUC, *Chap.* I. 3. Tom. VIII. 470. *verſet* 44. Tom. XII. 235. *Chap.* II. 2. Tom. XVIII. 522. XIX. 248. *Chap.* XVIII. 31. Tom. V. 166. *Chap.* XXII. 42. Tom. XX. 239. *Chap.* XXIV. 43. Tom. IX. 239. *Chap.* XXIV. 50. Tom. VIII. 470.
S. JEAN *Chap.* III. 8. Tom. XVII. 358. *Chap.* XI. 18. Tom. VIII. 470. *Chap.* XVI. 20. Tom. XVII. 372. *Chap.* XIX. 34. Tom. XVII. 384. *Chap.* XX. 29. Tom. XV. 507.
ACTES DES APÔTRES, *Chap.* I. 1. Tom. VIII. 470. *verſet* 12. Tom. VIII. 472. *verſet* 20. Tom. V. 168. VIII. 474. *Chap.* XIII. 17. Tom. IX. 301. *verſet* 20. Tom. VII. 83.
ROMAINS, *Chap.* I. 4. Tom. XVII. 226. *Chap.* VIII. 19-23. Tom. XVII. 356. *Chap.* XIV. 23. Tom. XVI. 363.

I. CORINTHIENS, *Chap.* x. 4. Tom. I. 195. *Chap.* xv. 29. Tom. xxii. 370. vi. 205.
II. CORINTHIENS, *Chap.* x. 12. Tom. xi. 107.
GALATES, *Chap* iv. Tom. I. 120.
II. THESSALONICIENS, *Chap.* ii. 16. Tom. I. 123.
I. TIMOTHÉE, *Chap.* iii. 16. Tom. I. B. 200.
HÉBREUX, *Chap.* I. 6. Tom. xi. 106.
JAQUES, *Chap.* ii. 14-26. Tom. xxii. 374.
II. PIERRE, *Chap.* I. 19-21. Tom. xxii. 363. *Chap.* iii. 13. Tom. vii. 108.
I. JEAN, *Chap.* v. 5-8. Tom. xxii. 459. I. B. 199.
APOCALYPSE, *Chap.* iii. i. v. 6. Tom. vi. 169.
Paſſalaigue (Mr.), ſes *Lettres Philoſophiq.* I. 243. ii. 233.
Paſſion de J. C. Méditations ſur ce ſujet, par l'Abbé *Clément* xviii. 532.
Paſſionei (le Cardinal), anecdote à ſon ſujet xix. 442. Recueil des Inſcriptions Grecques & Latines qu'il poſſédoit xxiv. 230. eſtime qu'il faiſoit de Mad. *du Bocage*, & bon mot de *Bénoît* xiv. à ce ſujet 320.
Mémoires pour ſervir à ſa vie, par le P. *Galotti* xx. 222.
Paſſions, moyens de les exciter & de les calmer xxiii. 437. d'en faire un bon uſage 447. *Traité de Médecine & de Morale ſur les Paſſions*, par Mr. *Zuckert* xxi. 258.
Paſtenague, deſcript. de cette eſpèce de *Raie* xix. 39. ſon aiguillon *ibid.* huile qu'on tire de ſon foie 40.

Paſtoral (*Drame*), penſées de *Pope* là deſſus I. 83.
Paſtoureaux, nom donné à quelques Croiſés du XIIIe. Siècle XI. 113.
Paſumot (Mr.), ſes Mémoires *ſur quelques Antiquités de la Gaule* XXIV. 235.
Patin (*Guy*), hiſtoire abrégée de ſa vie V. 38.
Patrice, Apôtre d'Irlande IV. 19. ſon Purgatoire 20.
Patrie (amour de la), XVII. 17. XII. 508.
Pauli (Mr.), ſes *Vies des Grands Capitaines* &c. XIII. 230. XV. 238. XIX. 444. ſa Trad. Allem. des *Impoſteurs inſignes* XIV. 505.
Paulian (le P.), ſon *Dictionnaire de Phyſique portatif* XIV. 493.
Pauvres, *Idées d'un Citoyen ſur leurs beſoins, leurs droits & leurs devoirs*, Ouvr. ann. XXIV. 237.
Payens, leur Théologie XVII. 104. *& ſuiv.* 151. 308. les idées qu'ils avoient de l'immortalité de l'ame & d'un état à venir, dérivoient de la Révélation XXIII. 64. *& ſuiv.* 126. 208. combien ces notions s'affoiblirent & furent défigurées parmi eux 65. *& ſuiv.* voyez *Philoſophe Payens*.
Pays-Bas, comment la Réformation s'y eſt établie XX. 115.
Pécari, deſcript. de cet animal XXII. 60.
Pecci (le Chevalier), ſes *Mémoires hiſtoriques de la Ville de Sienne* XIV. 487.
Péché, circonſtances qui l'aggravent XXIII. 165.
Pêches, leur décadence XV. 339. efforts in-

fructueux pour les favoriſer *ibid.* combien il y en a de ſortes 342. leur importance *ibid.* précautions qu'il y faut employer 344. moyens de les rendre floriſſantes 346.

Pédagogue, ce que c'eſt VII. 72.

Peines, elles doivent toujours être proportionnées à l'offenſe XIX. 366. *Traité des Délits & des Peines* XXII. 239.

PEINTRES *Flamands*, *Allemands & Hollandois* (*La vie des*), Ir. Extr. de cet Ouvr. de Mr. DESCAMPS I. 52. IId. Extr. IV. 42. XIX. 282. ann. du IVe. Tome XXII. 213. Balance des Peintres XVI. 47. Peintres Anglois XVII. 221.

Peintures Antiques, voyez *Herculanum*.

Peinture à l'huile, comment & par qui inventée I. 58. induſtrie des Italiens pour enlever un pan de muraille, ſans en endommager les peintures III. 368. moyen de conſerver les Peintures antiques 369. jugement ſur la Peinture des Anciens 370. *& ſuiv.* XIII. 16. Peinture des Egyptiens IX. 281. *Conſidérat. ſur la Peinture*, par Mr. *de Hagedorn* XVIII. 514. Mémoire *ſur la Peinture à l'encauſtique*, par Mr. *de Caylus* 432. *Traité de Peinture & de Sculpture*, par Mr. *Dandré Bardon* XXIV. 233.

Pellerin (Mr.), ſon *Recueil de Médailles de Peuples & de Villes &c.* XIX. 223. ſon *Mélange de diverſes Médailles* XXIII. 245.

Pellet (le Dr.), ſon habileté dans le Langues Orientales XV. 23.

Pelloutier (Mr.). ſa *Vie de Bogislas* IX. 366.

Pemberton (le Dr.), Trad. Franç. de ſa *Pharmacopée* XVI. 225.

Penſées, différens moyens dont les hommes ſe ſont ſervis pour les exprimer VII. 12. la parole 16. l'écriture 17.

PENSÉES *ſur la mode regnante de mourir avec grandeur d'ame*, Extr. de cet Ouvr. de Mr. JACOBI V. 207. *Penſées & Reflex. morales ſur divers ſujets* Ouvr. ann. XIII. 238.

——— *Angloiſes ſur divers ſujets de Religion & de Morale*, par Mr. *Young* XIV. 251.

Penſilvanie, ſa deſcription III. 480. ſon commerce 4. 230.

PENTATEUQUE des Samaritains (*Nouveaux Eclairciſſemens ſur l'origine du*), Extr. de cet Ouvr. XV. 270.

Pentateuque & Livre d'*Eſther*, les MSS. de ces Livres ſont jugés être les plus anciens XV. 21.

Pepin le Bref, premier Roi de France qui ait été ſacré IX. 325.

Perau (Mr. l'Abbé), ſes *Vies des Hommes illuſtres de la France* XIV. 495.

Pereboom (Mr.), ſa Trad. Holland. du *Manuel des Dames de Charité* XV. 514.

Pérégrin le Cynique, particular. de ſa vie XVIII. 427. *& ſuiv.*

Perfection, ce que c'eſt XXIII. 136.

Perio (le P.), entreprend de démontrer géométriquement les Dogmes de l'Egliſe Romaine XVII. 230.

PERRENOT (Mr.), ſa DISSERT. *ſur l'exiſtence de Dieu* XIII. 457. notice de ſes Ouvr. 458. ſa Diſſertat. *ſur les principes par leſquels on par-*

parvient à la connoiſſance du Droit Naturel XIV. 274. ſa DISSERTATION *ſur la perfection que la Révélation a portée dans la Morale* XVIII. 105.

Perroquet (trait ſingulier d'un), XXI. 119.

Perſea, ce que c'eſt IX. 280.

Perſécution, elle eſt contraire au Droit des gens, à la Religion, à la Morale, à l'intérêt des Souverains & du Clergé X. 350. *& ſuiv.* excellent morceau de Mr. *de Voltaire* ſur les perſécutions XXII. 238. *& ſuiv.*

Perſécutions que les Proteſtans ont eſſuyées, Ouvr. de Mr. *Lockmann* XIV. 229.

Perſépolis, Mémoire de Mr. *de Caylus* ſur les ruines de cette Ville XXIII. 406.

Perſes, ils adorent le Soleil, les Aſtres, & le Feu XIV. 71. *Traité hiſtorique de la Relig. des Perſes*, par Mr. l'Abbé *Foucher* XVIII. 96. XXIII. 416.

Peruzzi (*Balthaſar*), perte d'un de ſes Tableaux XIX. 452.

Peſanteur des corps, différente de leur inertie VII. 280.

Petit (*Jean*), Apologie qu'il fit de l'aſſaſinat du Duc d'Orléans XXIII. 380.

—— (*Jean François le*), Auteur d'une *Chronique de Hollande & de Zeelande* XVI. 81. particul. de ſa vie 83.

—— (Mr. *J. L.*), ſon éloge IV. 278.

Petit-Gris, animal qui reſſemble à l'Ecureuil XXII. 65.

Petit-Pierre (Mr.), affaires que lui attire ſon Origénisme XV. 224.

Petite Vérole, voyez *Vérole*.
Pétoncle, ou *Cardio*, espèce de coquillage; on en trouve souvent des masses pétrifiées XXIV. 42.
Pétrarque, *Mémoires* pour sa vie par l'Abbé *de Sade* XXI. 493.
Pétréade, Poëme du Chevalier *de Mainvillers* XVIII. 534.
Pétrifications (différentes sortes de) IX. 335. *& suiv.* leur origine 344. comment leur transformation s'est faite 347, comment il se trouve des amas de coquillages pétrifiés dans des montagnes éloignées de la mer 350. TRAITÉ *Physique des Pétrifications*, par Mr. GESNER 334.
Petsch (Mr.), sa Traduct. Holland. de la *Théodicée* de *Leibnitz* XIX. 240. XX. 544. XXIII. 558.
PEUPLIERS *d'Italie*, *Art de les cultiver*, par Mr. DE ST. MAURICE XIX. 398.
Peutinger (*Table de*), I. B. 206.
Peyssonnel (Mr.), découvre que les fleurs de Corail sont de véritables insectes IX. 12.
Pezenas (le P.), ses expériences pour dessécher les bleds XVI. 63.
Pfauser (*Jean Sebastien*), Chapelain Luthérien de *Maximilien* II. XVIII. 385.
Pfeffel (Mr. *de*), son *Abrégé Chronologique de l'Hist. & du Droit Public d'Allemagne* XI. 502.
Pfeffel (Mr.), ses Pièces de Théatre XXII. 526.
Phallus, symbole de Priape XII. 133.
Pharmacie Chirurgicale du Dr. *Deſſy* XVI. 211.

Pharmacopee univerſelle, par Mr. *Teichler* XII. 506.
Phatagin, animal des Indes XXII. 67.
Phelſum (Mr. *van*), ſon *Hiſtoire des Alkavides* XVIII. 246.
Philantrope (*Le*), Ouvr. périodique Holland. VII. 260.
Philippe l'Arabe, ſi cet Empereur a été Chrétien ? XVIII. 388.
——— *Auguſte*, le premier des Rois de France, qui ait entretenu des armées en temps de paix VII. 401.
——— III. Roi de France, évenemens de ſon Règne XI. 130.
——— II. Roi d'Eſpagne, ſon portrait XIII. 301.
——— III. Roi d'Eſpagne, particularités ſur ſa mort XIII. 301.
——— IV. Roi d'Eſpagne, particularités de ſon Règne XIII. 306.
Philippe (Mr.), ſon *Spectacle de l'Hiſtoire Romaine* XVII. 490.
Philippi (Mr.), ſon Ouvr. ſur les moyens d'aggrandir & d'améliorer les Etats XIII. 222.
Philadème, ancien Auteur dont on a trouvé quelques MSS. à Herculane XXIII. 375.
Philoſophe (*le vrai*), Ouvr. ann. XXIV. 538.
——— *malgré lui* (*Le*), Ouvr. ann. XIV. 494.
——— *de ſans ſouci*, Supplément à ſes Oeuvres XVIII. 250.
——— *Hollandois*, Ouvr. ann. XII. 520.
——— *moderne ou l'Incrédule ſommé au Tribunal de la Raiſon*, Ouvr. de Mr. *le Marſon des Granges* XXIII. 532.

Philosophes Payens, leurs égaremens XXII. 107. 309, 311, 319. ils favoriſoient le Polythéisme 109. *& ſuiv.* aucun d'eux n'a donné un Syſtême complet de Morale X. 183. défauts de leur Morale 124. *& ſuiv.* ce qu'ils penſoient de l'immortal. de l'ame & d'une œconomie future XXIII. 66. *Le Philoſophe Payen*, Ouvr. de Mr. FORMEY XXII. 439.

PHILOSOPHIE (Hiſtoire abrégée de la), par Mr. FORMEY XV. 159. défauts de *l'Hiſtoire Critique de la Philoſ.* par Mr. *Deslandes* 162.

——— *Ancienne* (Réflexions ſur l'étude de la), par Mr. l'Abbé *Batteux* XVIII. 92.

——— *Morale* (*Elémens de la*), par Mr. *Fordice* I. B. 199.

——— (Syſtême de), par Mr. HUTCHESON Ir. Extr. IV. 441. IId. Extr. V. 433.

——— *du bon Sens*, critique de cet Ouvr. VII. 366.

——— *Angloiſe* (*Diſcours ſur la*), XVII. 191. influence qu'elle a ſur les François 202.

Phocas, particular. touchant cet animal XXII. 443.

Phocion, voyez *Entretiens*.

Phyſie (*Eſſai Theor. & pratique ſur la*), Ouvr. ann. XII. 503.

PHYSIOLOGIE (*Eſſais de*), par Mr. WHYTT V. 244.

——— (ELÉMENS *de*), VIII. 399.

——— de Mr. *de Haller* IX. 513. XV. 482.

Phyſique (*Elémens de*), par Mr. *Locke* VII 509, *Phy-*

Physique de l'ame humaine, Ouvr. de Mr. *Godart* III. 485.
——— *des corps animés*, Ouvr. du P. *Berthier* XVI. 41.
Piaggi (le P.), moyen qu'il a imaginé pour dérouler les MSS. d'Herculane XXIII. 376.
Pibrac (Mr. de), *Mémoires sur sa vie, avec ses Lettres amoureuses & ses Quatrains* XV. 402.
Pics, d'où vient leur figure conique VI. 35.
Pièces fugitives de Mr. de Voltaire &c. XVII. 246.
Pied Romain, sa longueur XX. 7.
Pierlink (Mr.), son Mémoire *sur la meilleure manière de réparer une digue rompue* XIV. 261.
Pierre (St.), n'a point été Evêque de Rome II. 118. miracles fabuleux qui lui sont attribués 119.
——— *le Grand*, Emp. de Russie, son caractère VIII. 175. son HISTOIRE par Mr. DE VOLTAIRE XIV. 241.
——— *d'Alcantara*, austérités de ce Moine IV. 337.
——— (l'Abbé de St.), ses ANNALES *Politiques* X. 68. nouv. Edit. de son *Projet de Paix perpét.* XV. 236.
Pierre (Eglise de St.), sa description par Mr. *Chattard* XVI. 212.
Pierre, les eaux de Carlsbad ont la vertu de la dissoudre VIII. 173. Recherches de Mr. *Eller* sur la formation des pierres dans le corps humain IX. 95.

Pierre meulière, ce que c'eſt XXII. 2.
——— *Obſidienne*, ce que c'eſt XXIV. 352.
Pierres (*Syſtême du Règne des*), par Mr. *J. E. E. Walch* XIX. 443.
——— *précieuſes* (Mémoire de Mr. *d'Aubenton* ſur la connoiſſance des) IV. 4. voyez *Natter*.
——— *antiques* de feu Mr. *Stoſch*, le Roi de Pruſſe les a achetées XXIII. 549.
Pierſon (Mr.), ſa mort XII. 519.
Piété, combien utile à un Souverain V. 382.
Pigeons, combien de temps ils vivent XXI. 133. leur étonnante multiplication *ibid.*
PINGRÉ (Mr.), ſon ETAT *du Ciel* I. B. 144.
Pilkington (Mr.), ſes Remarques ſur divers paſſages de l'E. S. XIII. 202.
Pilote, origine de ce mot XVI. 141.
Pinto (Mr.), ſon *Eſſai ſur le Luxe* XVIII. 509. ſon *Apologie pour la Nation Juive* ibid.
Pipa, crapaud d'Amérique VI. 314. ſa deſcript. & ſon hiſtoire XXII. 168. particular. ſur ſa génération XXIII. 561.
Piquet, quand inventé V. 426. explication de ce jeu *ibid. & ſuiv.*
Piſe, *Hiſtoire* de cette Ville, par le Chevalier *dal Borge* XIII. 485. ſa Tour n'a pas été conſtruite inclinée XX. 6.
Piſſasphalte, ce que c'eſt IX. 278.
Piſtoie, productions naturelles de ſon territoire XIX. 451.
Piſtorius (Mr), ſa *Deſcription de Surinam* XX. 548

Pizarro (*Dom Joseph*), Amiral Espagnol, malheurs arrivés à son Escadre VIII. 424.
Pizzorni (Mr.), sa Harangue en faveur de l'Inoculat. XIII. 485.
Plazentini (Mr.), sa Dissertat. sur la Saignée XVII. 228.
Plaies végétales, comment elles se consolident XX. 352.
Plaisirs des sens, leur source III. 160. celle des plaisirs moraux 163. comparaison de ces deux sortes de plaisirs 167. réflexion sur le plaisir 355. usage que la raison permet d'en faire V. 372. XVII 295. si les plaisirs de l'amour ne sont légitimes qu'autant qu'ils se rapportent à la propagation XIX. 378. est-on plus sensible au plaisir qu'à la douleur? XX. 234.
Plauètes, notice d'un singulier Ouvrage où l'on soutient qu'elles ne sont pas habitées XIX. 447.
Plantes, recherches sur l'usage de leurs feuilles, voyez *Feuilles*. Singularités des plantes I. B. 30. HISTOIRE *de Plantes* II. 306. Mémoire sur leur transpiration III. 293. leur sommeil IX. 240. Dissert. de Mr. *Kölreuter* sur leur sexe XVIII. 237. Mémoire de Mr. *Guettard* sur les plantes parasites XIX. 273. parallèle des animaux & des plantes XXIII. 155. Observat. de Mr. BASTER sur quelques Plantes marines XIII. 24. il y a des plantes marines qui fleurissent dans la Mer à une grande profondeur XXIV. 500. Ouvr. de Mr. *Martyn* sur les *Plantes de Cambridge* XIX, 461, PLANTES

Amé-

Américaines par Mrs. PLUMIER & SURMAN v. 107.
Platine d'argent ou huitième métal trouvé au Pérou IX. 706. Mémoire de Mr. *Macquer* sur ce métal XXII. 22.
Platner (Mr.), Trad. Holland. de sa *Manuduction à la Chirurgie* XXII. 535.
Platon, son Systême associé aux mystères de l'Evang. IV. 172. *Remarques sur la vie & les Ecrits de ce Philosophe*, Ouvr. Anglois 207. Traduct. Franç. de sa *République* XVII. 492. ses sentimens sur la vertu XIV. 35.
Platoniciens modernes, leurs sentimens sur la vertu XIV. 39.
Platonisme dévoilé (*Le*), Auteur de ce Livre XII. 95.
Plaute, Edition de Barbou XI. 225.
Pline le Jeune, son orgueilleuse tranquillité critiquée XV. 85.
Plombanye (Mr. *Goyon de la*), sa *France Agricole & Marchande* XVIII. 228.
Pluche (Mr.), sa nouv. Traduct. des *Pseaumes* XXI. 255. sa *Concorde de la Géographie des différens âges* 256.
Plumier (le P.), particular. de sa vie V. 108. ses *Plantes américaines* 106.
Plutarque, nouv. Edit. de la Trad. Françoise de ses *Hommes illustres* par *Dacier* XVIII. 232.
Plutarque Britannique, Ouvr. ano. XVII. 222.
Pneumatologie du Dr. *Doddridge* XX. 215.
Poésie (réflexions sur la vraie notion de la), XXIII. 130. si c'est aux Poëtes à en donner

ner les préceptes XX. 480. tentatives qu'on a faites pour réduire la Poéſie Franç. à la meſure des vers hexamètres & pentamètres XI. 322. deſtination primitive de la Poéſie XVIII. 472. elle s'en écarte peu à peu 473. s'avilit & devient dangereuſe 474. penſées de *Pope* ſur la Poëſie I. 72. *Diſcours ſur la Poéſie Lyrique* XVII. 244.

Poëmes *Epiques*, pourquoi leur concluſion laiſſe dans l'eſprit du lecteur une impreſſion de triſteſſe XVIII. 201. diverſes Obſervat. ſur le Poëme Epique XXI. 307.

Poéſies, du XII. XIII. & XIV. Siècles Ouvr. ann. XI. 216.

——— *non rimées* en Italien, Ouvr. ann. XI. 481.

——— *nouvelles* (Recueil de) Ouvr. ann. VIII. 258.

——— *fugitives* (*Elite de*) XXI. 495.

——— *Sacrées* de Mr. *le Franc* I. B. 203.

——— *& autres Ouvrages de* PIERRE LOTICHIUS SECUNDUS IV. 60.

Poëte, quels talens il doit avoir XX. 489. quelles études il doit faire 493. parallèle entre les Poëtes François & Anglois XV. 89. *Eſſai ſur les* Poëtes *Italiens* XIX. 450. s'il faut mettre les Poëtes Payens entre les mains de la jeuneſſe XVII. 123.

POÉTIQUE *Françoiſe*, par Mr. DE MARMONTEL XIX. 438. Ir. Extr. XX. 480. IId. Extr. XXI. 83. IIIe. Extr. *ibid.* 296.

Pogiani (*Jules*), ſes *Epîtres* XVII. 227. particul. de ſa vie 228.

Poiſſons (Deſcription Syſtématique des) I. B. 210.

210. quelques particularités ſur les Poiſſons XV. 340. leur rareté à quoi attribuée 343. POISSONS, *Ecreviſſes & Crabes que l'on trouve autour des Isles Molucques* &c. Extr. de cet Ouvr. de Mr. RENARD II. 213. Poiſſon d'Amérique qui produit ſur ceux qui le touchent les mêmes effets que la *Torpille* V. 25. Poiſſon qui file de la ſoie XVI. 41. Poiſſons à écailles, Mémoire de Mr. *Camper* ſur leur ouïe XXII. 121. génération des poiſſons XXIV. 167. la queue eſt le principal organe qui les fait nager 168. Auteurs qui ont traité des poiſſons 169. diviſion des poiſſons en 5 ordres 171. poiſſon électrique 172.

Poitou, (Biblioth. hiſtor. & critique du), par Mr. *Dreux de Radier* I. B. 203.

Palatouche, deſcript. de cet animal XXII. 65.

Polier (Mr.), ſa mort XII. 498. ſon Ouvr. intit. *La Ste Ecriture expoſée & éclaircie* Ir. Extr. VI. 198. IId. Extr. XXIV. 24.

POLIERGIE, Extr. de cet Ouvr. de Mr. DE VATTEL VIII. 292.

Politique (définition de la), IX. 165. XX. 93. *principes de la Politique* XXIV. 234.

Politiques (Inſtitutions), voyez *Bielfeld*.

Pologne, abus qui ſe ſont gliſſés dans ſon gouvernement XXI. 395. moyens d'y remédier 398. *& ſuiv.* montagnes de la Pologne, ſes mines, ſon ſel XXIII. 310. 323. *& ſuiv.*

Polus (le Cardinal), *Hiſtoire de ſa vie* par Mr. *Philips* XXII. 201. *Remarques* ſur cette Hiſt. par Mr. *Ridley* XXIV. 513.

Ralphe, Traduct. Angl. qu'en donne Mr. *Hampton* VI. 230.
Polycarpe, singularités de sa mort II. 128.
Polygamie (notice d'une très rare Apologie de la). XIV. 132.
Polypes du nez (Différent. de Mr. *Sograf* sur les) XVIII. 219.
Polypes, recherches sur ces insectes XIII. 34. importance de la découverte qu'on a faite de leurs diverses propriétés XI. 391. ont-ils une ame? où en est le siége? quand on les partage où réside le moi? XVI. 23. *& suiv.* autres réflexions sur les polypes XVIII. 191.
Pompeii, destruction de cette Ville & feuilles qu'on y a faites XIII. 364.
Pompée (Colonne de), II. 103.
Pont, décript. d'un pont singul. qui se trouve à *Outiar* dans les Indes Orient. VI. 372.
Pontacoli (Mr.), son Ouvr. sur *trois sortes d'affections hystériques* XIII. 485.
Pontoppidan (Mr.), ses *Pensées sur les causes des tremblemens de terre*, & les présages qu'on en doit tirer VIII. 270.
POPE, ses LETTRES *Choisies* I. 67. particularités sur sa personne & sa conduite 69. diverses pensées de cet Auteur 72. *& suiv. Essai sur les écrits & le génie de Pope* VI. 229. Trad. en vers Italiens de son *Essai sur l'Homme* 480.
Population, si elle étoit plus grande autrefois qu'aujourd'hui XIII. 36-46. moyens qui la favorisent 507. popul. de Paris, de Londres *ibid.*

Pores, combien il y en a d'espèces XVI. 335.
Porc-Epic, description de cet animal XXIV. 490.
Port-Royal, particular. sur cette Maison II. 82.
PORTE (Mr. *de la*), ses MÉMOIRES VI. 65.
- - - (Mr. l'Abbé *de la*), son *Ecole de Littérature* XXI. 493. son *Voyageur François* XXIII. 534.
Portefeuille trouvé, Ouvr. ann. VIII. 258.
Porterfield (Mr.), son *Traité de l'Oeil* XI. 477.
Portraits & Vies des Savans célèbres, Ouvr. ann. XXIV. 284.
Portugal, considérat. sur son commerce XXIV. 270. *Abrégé Chronolog. de l'Histoire* de ce Royaume 232.
Postumus (*Marcus Cassianus Latinius*), Dissertat. sur l'histoire de cet Empereur IX. 392. titres d'*Hercules Magusanus* & d'*Hercules Deusoniensis* qui lui sont donnés 396.
Pothier (Mr.), son *Traité du Contrat de Vente* XVIII. 202. son *Traité des Retraits* ibid. ses Coutumes d'Orléans XIII. 490.
Pott (Mr.), ses recherches sur un mêlange d'un acide du *Vitriol* avec le *Salmiac* III. 151. Trad. Franç. de ses *Dissertations Chymiques* XII. 240.
Poudingues (Mémoire de Mr. *Guettard* sur les), X. 8.
Poudre à canon, expériences sur ses effets IV. 2. *& suiv.*
Poudrerie, espèce de Météore ordinaire en Amérique X. 273.

Poulet, Observations sur sa génération & son organisation XX. 341.
Poux, divers poissons en sont fort tourmentés XXIV. 502.
Pragmatique, quand établie III. 328
Pragmatique Sanction de St. Louis XI. 118.
Pray (le P.), ses *Annales des Huns*, *des Avares* &c. XVIII. 234.
Prédestination, origine de ce Dogme XVIII. 329.
——— *des Juifs*, Ouvr. de Mr. *Schubert* sur ce sujet XXI. 501.
——— Grace, Décrets, difficultés de tous les Systêmes sur ces matières XVII. 172. on ne devroit en parler en Chaire qu'avec beaucoup de retenue 174.
Prédicateur, voyez *Orateur*.
——— *Moral*, Ouvr. ann. XVI. 210. ce qu'on exige d'un Prédicateur 351.
Préexistence des ames humaines, ann. d'un Ouvr. où l'on prétend la démontrer XVII. 474.
Préservatif contre l'Agromanie XVII. 494.
Pressentimens, ce qu'il faut en penser XII. 448.
Prescription, ce que c'est & si elle doit avoir lieu entre les Nations VIII. 437.
Prétendant, s'il étoit Fils du Roi *Jaquet* XXII. 84.
Prés (Traité de l'irrigation des), XXII 511.
Prélibation (le droit de), ou *Markette*, ce que c'étoit XI. 128.
Présence réelle, origine de ce Dogme II. 339. 342.

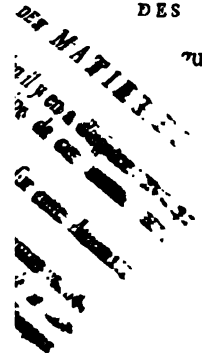

ulière manière d'en extorquer

Abbé), ſon HISTOIRE *ge-*
v. 385. VIII. 407. ſon
496.
Z *Semler.*
cet animal XVIII.

tes chez les An-

ſtions ſur la Morale IX.

ue *Maxime de Tyr* en avoit
1. Prières avant & après le re-
vr. de Mr. *Hoffman* ſur ce ſujet
275.
e du Sénat, Diſſertat. ſur ce titre X. 53.
porté par Auguſte & ſes Succeſſeurs 61.
PRINCIPES *de Morale déduits de l'uſage des facultés de l'Entendement Humain*, par Mr. FORMEY XVII. 326. divers ſentimens ſur le principe de la Morale XVIII. 121.
——— *de Morale, appliqués aux déterminations de la Volonté*, par Mr. FORMEY XXIII. 425. *du Droit de la Nature & des Gens*, par Mr. FORMEY VIII. 325.
——— *des Négociations*, par Mr. DE MABLY Ir. Extr. VII. 445. IId. Extr. VIII. 143.
——— *de Philoſophie Morale*, Ouvr. de Mad. *de Beaumont* IV. 515.
——— ——— par Mr. FORDYCE V. 83.
——— *naturels du Droit & de la Politique* Ouvr. ann. XXIV. 234.

Pringle (le Dr.), ſon opinion ſur un Météore ignée qui a paru en 1738. XV. 104. ſes *Obſervat. ſur les maladies des Armées* XVI. 464.

Printemps (éloge du), VII. 219. vers ſur ſon retour IX. 525.

Proceſſus Luciferi contra Jeſum, hiſtoire de cet Ouvrage XI. 325.

Procope, n'eſt point l'Auteur de *l'Hiſtoire Secrette de Juſtinien* IV. 159.

Prophéties, diverſes réflexions ſur ce ſujet VII. 103. différens Syſtêmes ſur les Prophéties qui ont rapport à J. C. XV. 67. *Diſſertations* de Mr. *J. Newton* ſur *les Prophéties* XI. 213.

Propriétaire, qui on appelloit ainſi chez les anciens Francs IX. 450.

Propriété, Diſſertation ſur ce ſujet V. 441.

Proſodie, s'il y en a dans la Langue Françoiſe XII. 96.

Proſpectus de l'Europe illuſtre, Ouvr. de Mr. *Dreux de Radier* II. 467.

Proteſtans, voyez *Réunion*.

Proteſtans, ſageſſe de leur morale IX. 485. de leur conduite 487. raiſons pour les tolérer en France 497. combien leurs émigrations ont été funeſtes à la France VI. 378. VIII. 101. nombre des Proteſtans en France avant la Révocation de l'Edit de Nantes VIII. 5. réfutation de quelques calomnies contr'eux XVIII. 82. 89. méthodes de ramener les Proteſtans dans l'Egliſe Romaine 95. MÉMOIRE *théologique & politique ſur leurs mariages clandeſtins* VI. 178.

178. LETTRE *d'un Patriote sur la tolérance des Protestans de France* 375. MÉMOIRE *politico-critique sur les Mariages des Protestans de France* VIII. 1. DISSERTATION *sur la tolérance des Protestans* & quelques Ouvrages relatifs 82.

PROVINCES UNIES (*Le Droit Public des*), Ouvr. de M. IDSINGA XI. 182.

Providence, ce que c'eſt III. 75. Providence générale, particulière, & miraculeuſe 77. & *ſuiv.* *La Providence* Poëme Anglois de Mr. *Ogilvie* XXI. 483.

Pſalmanaſſar (*George*), particularités de ſa vie XIII. 507.

PSEAUMES *de David*, Traduct. que Mr. VERNEDE a prétendu en faire en vers François V. 467. excellente verſion en vers Flamands XIII. 248. en proſe par les Capucins XVIII. 221. en vers par Mr. GARCIN 471. en proſe par Mr. DE LAUGEOIS XIX. 435. XX 78. par Mr. *Pluche* XXI. 255. beauté & ſublimité des Pſeaumes XVIII. 476. paraphraſe du Pſ. CV. XVIII. 492.

Pſeudocorallium album, ſa deſcription IX. 16.

PSYCHOLOGIE (*Eſſai de*), Extr. de cet Ouvr. II. 360. *Principes de Pſychologie*, par Mr. *Kleman* XXII. 536.

Pucerons, propriétés ſingulières de ces Inſectes XX. 337.

Pujati (Mr.), ſa mort XV. 479. notice de ſes Ecrits *ibid.*

Puiſſances, comment les Puiſſances de différens ordres doivent ſe conduire les unes à l'égard des autres VII. 452.

Pallein (Mr.), ſon Eſſai de méthode pour conſerver le ſemence des plantes XIII. 483.
Purver (Mr.), ſa *Verſion nouvelle & littérale de la Bible* XXIII. 544.
PUY (Mr. *du*), ſes REFLEXIONS *Critiques ſur la Méthode de Mr. de Villefroy pour l'explicat. de l'E. S.* XV. 63. ſa Diſſertat. *ſur la valeur du denier d'argent du temps de Charlemagne* XIX. 97. ſes Obſervat. *ſur un paſſage d'Hérodote* XXIII. 506. ſes Réflexions ſur les Traductions Françoiſes des anciens Auteurs 413. ſa TRADUCTION Franç. des *Tragédies de Sophocle* XVII. 241. XVIII. 453. ſa Diſſertat. *ſur l'Oedipe de Sophocle* XVIII. 429.
Pyramides d'Egypte II. 260. quand & pourquoi érigées 267. *& ſuiv.*
Pyrites, ce que c'eſt, & où elles ſe trouvent VIII. 104.
Pyrithologie de Mr. *Henkel* traduite en François XV. 231.
Pyrrhonisme (raiſonnement démonſtratif contre le), I. 163. ſes cauſes VII. 173. PYRRHONISME *de l'Egliſe, Romaine* Extr. de cet Ouvr. de Mr. BOULLIER VII. 461.

Q.

Quadrupèdes, ceux qui ſont propres à l'ancien Continent XVIII. 8. ceux qui ſont propres au nouveau Monde 9. ceux qui ſont communs aux deux Continens

nens II. Quadrupèdes dont les parties de la génération ſe renouvellent & s'oblitèrent chaque année XXII. 59. caractères qui diſtinguent les quadrup. des autres animaux 71. *& ſuiv.*
Quaſſi (*Bois de*), ſes vertus XXIII. 216.
Queux (l'Abbé *le*), Recueil qu'il a publié des *Oraiſons funèbres* de *Boſſuet* XIX. 219.
Querelles Littéraires, Ouvr. ann. XVII. 248.
QUESTIONS *ſur la Tolérance*, Extr. de cet Ouvr. X. 349.
QUESTIONS *de Droit Naturel*, Extr. de cet Ouvr. de Mr. DE VATTEL XIX. 360.
——— *propoſées à de ſavans Voyageurs en Arabie*, Extr. de cet Ouvr. de Mr. MICHAELIS XX. 148.
Quickſteert, Poiſſon ſingulier II. 214.
Quinquina, ſon effet dans la gangrène X. 162.
Quinze-vingt (l'Hôpital des), fondé par St. Louis XI. 120.
Quipos des Péruviens VII. 16.

R.

Rabelais, traits de ſa vie VIII. 60. *& ſuiv.*
Rabener (Mr.), ſes *Lettres* XVI. 493.
Rachitis, ou *maladie Angloiſe*, ce que c'eſt XVI. 471. remèdes contre ce mal *ibid.*
Racine (*Jean*), cauſe de ſa mort VI. 97. nouv. Edit. de ſes *Oeuvres* XVIII. 249.

Racine (*Louis*), caractère de ſa Poëſie Sacrée XVIII. 483.

——— (Mr. l'Abbé), ſon ABRÉGÉ *de l'Hiſtoire Eccléſiaſtique* Ir. Extr. II. 110. IId. Extr. *ibid.* 323. IIIe. Extr. III. 304. ſon DISCOURS *ſur l'Hiſt. Eccléſ.* IV. 416.

Radier (Mr. *Dreux du*), ſa *Bibliothèque hiſtorique & critique du Poitou* I. B. 203. *les Mémoires hiſtoriques, critiq. & anecd. de France* XXI. 257.

Rage, remède contre ce mal III. 290. *Eſſai* de Mr. *Layard* ſur la morſure d'un chien enragé XVIII. 302.

Raie, voyez *Paſtenague*.

Rambach (Mr.), ſa Trad. Allem. des *Mémoires du P. Niceron* X. 243.

Ranby (Mr.), ſa maniére d'inoculer la petite Vérole III. 201.

Ranchin (*Gaillaume*), ſa *Reviſion du Concile de Trente* XII. 88.

Raniſch (Mr.), ſa Trad. Allem. de *l'Hiſtoire Univerſ.* de Mr. *Hardion* XV. 500.

Rapin Thoyras (Mr. *de*), ſa partialité pour les Anglois XIV. 336.

RASPE (Mr.), ſon ESSAI *d'Hiſt. Natur. du Globe terreſtre* XX. 544. XXI. 47. il publie les OEUVRES *Philoſophiques de Leibnitz* Ir. Extr. XXIII. 263. IId. Extr. XXIV. 127.

Raſſelas, Roman Anglois Trad. en Hollandois XIV. 250.

Raſt (Mr.), ſes *Reflexions ſur l'Inoculat. de la petite Vérole* XXI. 252.

Rate (Obſervations ſur la), VI. 46. Mémoire *ſur la rate*, par Mr. *de la Sône* XIV. 2.

Raton, descript. de cet animal XVII. 325.
Rats de Sibérie, singularités de ces animaux XXII. 140.
Ravn (Mr.), ses *Dissertationes Sacræ Antiquariæ* XIII. 242.
Ravenne, description de cette Ville XXIV. 409.
Ray (Mr. *Jean*), ses *Oeuvres posthumes* XVI. 207.
Raymond (Mr.), son *Histoire de Gustave Ericson, Roi de Suede* XV. 210.
Raynal (Mr. l'Abbé), son *Histoire du Divorce de Henri VIII. & de Catherine d'Arragon* XX. 331.
Razout (Mr.), son remède pour guérir les chancres scorbutiques XXI. 288.
RÉAL (Mr. *de*), sa SCIENCE *du Gouvernement* XIV. 494. I. Extr. XVII. 420. IId. Extr. XVIII. 405. IIIe. Extr. XX. 91.
Réaumur (Mr. *de*), son *Art de faire éclorre & d'élever des Oiseaux domestiques* III. 123. sa mort VIII. 525. son éloge IX. 509.
RECHERCHES *sur l'usage des feuilles dans les Plantes* Ir Extr. de cet Ouvr. de Mr. BONNET I. 137. IId. Extr. *ibid.* B. 20.
——— *sur quelques principes des connoissances humaines*, par Mr. LUZAC VII. 223.
——— *libres sur la nature & l'origine du mal*, par Mr. JENNINGS VIII. 476.
——— *sur les Langues anciennes & modernes de la Suisse*, par Mr. E. BERTRAND X. 19.
——— *sur l'origine du Despotisme Oriental*, par Mr. *Boulenger* XVII. 502.

Récipiens de Glauber III. 295.
Recollets, pourquoi ainſi nommés IV. 336.
Recommandation, cérémonie anciennement obſervée par un Vaſſal à l'égard de ſon Seigneur IX. 447.
Récréations Philoſophiques, voyez *Baſter*.
RECUEIL *de Lettres pour ſervir à l'éclairciſſement de l'Hiſtoire Militaire de Louis XIV.* Extr. de cet Ouvr. dont le P. GRIFFET eſt l'Editeur XV. 298.
——— *d'Antiquités trouvées à Avanches*, par Mr. SCHMIDT XIV. 391.
——— *pour l'eſprit & pour le cœur*, Ouvr. de Mr. *E. Roques* XXI. 522.
——— *de Médailles*, voyez *Pellerin*.
Rédemption, Ouvr. du Dr. *Sykes* ſur ce dogme V. 500.
Redern (Mr. le Comte *de*), ſes *Conſidérations ſur le Globe* XII. 270.
Réflexion (*la*), en quoi elle conſiſte XVI. 262.
Réflexions Critiques ſur la méthode de Mr. de Villefroy, voyez *du Puy*.
——— *ſur la Liberté*, voyez *Reinhard*.
——— *militaires*, XVII. 498.
——— *Philoſoph. ſur la Relig. Chrét.* voyez *Meier*.
Réformateurs d'Angleterre (Vies des principaux), Ouvr. ann. XI. 479.
Réformation, combien elle étoit néceſſaire III. 330. combien elle étoit ſouhaitée XIX. 334. ſes commencemens XX. 110. ſes progrès III *& ſuiv.* cauſes de ſes grands progrès dans le XVIe. Siècle XII. 12. comment elle s'établit dans les Pays-Bas XX. 115.

115. elle a nui aux progrès de la Peinture & de la Sculpture XVII. 56.
Réformés, plusieurs Théologiens Réformés pensent comme les Luthériens sur la Prédestination & la Grace XVII. 164.
Réfractions Astronomiques, (*Mémoire sur les*) par Mr. *Bouguer* III. 298.
Regenfuss (Mr.), son *Choix de Coquillages peints d'après nature & enluminés de leurs leurs vraies couleurs* XII. 509.
Régulus, pourquoi il perdit la Bataille contre Xantippe IX. 413.
Reid (le Dr.), son Ouvr. intit. *la nature de l'esprit humain* XXI. 479.
REIMAR (Mr.) Trad. Holland. de son *Traité de la Relig. Naturelle* X. 523. son TRAITÉ *sur l'Instinct des Bêtes* XIV. 248. Ir. Extr. XVI. 288. IId. Extr. XVII. 131.
REINHARD (Mr. *A. F.*), ses RÉFLEXIONS *sur la Liberté* XVII. 204. sa *Dissertat. sur l'existence de Dieu* 219. ses RECHERCHES *métaphysiques sur les Loix du mouvement* XVIII. 243. XXII. 134. Lettre qu'il écrit aux Auteurs de ce Journal XVIII. 466. RECUEIL *de ses Opuscules* XXIII. 123. XXIV. 532. ses Lettres sur diverses matières importantes 247.
Reinhard (Mr. *J. F.*), ses Oeuvres mêlées XV. 503.
RELATION *des Missions du Paraguai*, Extr. de cet Ouvr. III. 126.
Religion, caractère des Religions Judaïque, Chrétienne & Mahometane I. B. 7.
- - - *Naturelle*, ce que c'est XXII. 92.

son insuffisance 93. 99. *& suiv.* VI. 443. *& suiv.* XII. 406. Poëme de Mr. *de Voltaire* sur la *Religion Naturelle* VII. 504. Dissertat. de Mr. *Hume* sur l'Histoire Naturelle de la Religion VII. 511.

Religion Chrétienne, elle est le supplément de la Religion Natur. XXI. 368. en quoi elle est surnaturelle 372. preuves de sa Divinité XI. 52. XII. 406. quelle certitude on peut en avoir XIX. 425. on peut l'admettre comme une hypothèse théologique 427. comment il faut la défendre contre les incrédules XX. 452. nature de la Relig. Chrét. XXI. 357. son but 365. combien les disputes de Religion sont dangereuses XX. 95. comment elle a pénétré dans le Nord de l'Europe XI. 159. FONDEMENS *de la vraie Religion*, Ouvr. de Mr. STAPFER VI. 439. VIII. 497. L'INDIFFÉRENCE *pour la Religion inexcusable*, par le Dr. SQUIRE XI. 40. *La Relig. Natur. & la Révél. établies sur les principes de la vraie Philosophie & sur la divinité des Ecritures*, Ouvr. de Mr. *de Malleville* XI. 221.

Religion du Marchand, Ouvr. ang. XVII. 509.

- - - - - *Philosophe*, par le Chevalier HAY I. B. 2.

Reliques des Saints, abus que les Moines en font IX. 328.

REMARQUES *sur les avantages & désavantages de la France & de la Grande Bretagne*, &c. Extr. de cet Ouvr. de Mr. DANGEUL II. 270.

RE-

REMARQUES *concernant la Langue Hollandoise*, par Mr. *Burman* IX. 262.
Rembrant, vie de ce Peintre IV. 50.
RENARD (Mr.), Extr. de ſon Ouvr. intit. *Poiſſons, Ecreviſſes, & Crabes* II. 213.
Renauldon (Mr.), deux Ouvr. qu'il a publiés ſur les Droits Seigneuriaux XXIV. 526.
Renne, deſcript. & hiſtoire de cet animal XXIV. 475.
Renonciations à certains droits; dans quels cas les Pères peuvent en faire pour leurs Enfans XIX. 375.
Replis de l'ame, ce que c'eſt XVII. 345.
Reproduction des vers de terre, des vers d'eau douce, des pattes d'Ecreviſſes, comment elle ſe fait XI. 355.
RÉPUBLIQUE *Romaine* (*Traité de l'ancien Gouvernement de la*), Extr. de cet Ouvr. I. 42.
- - - - - *Germanique*, ce que c'eſt XVII. 433.
- - - - - *des* JÉSUITES *au Paraguai renverſée*, Extr. de cet Ouvr. IX. 136.
Requin, recherches ſur le grand nombre de dents de cet animal III. 288.
Réſurrection, en quoi elle conſiſtera XVI. 267. ſi les Payens en avoient quelque idée XXIII. 81.
Retine (Obſervat. ſur la), V. 364. voyez *Oeil*.
Retraite (penſées de Pope ſur la), I. 73.
Révélation, ſon utilité & ſa néceſſité I. B. 78. ſa poſſibilité XXII. 96, ſa probabilité

97. ſa certitude 98. XI. 50 *& ſuiv.* la deſtination du genre humain eſt d'être conduit par une Révélation Divine XXIII. 125. *Examen déſintéreſſé de la Révélat.* par le Dr. *Delany* XXI. 246. UTILITÉ *& néceſſité de la Révélat.*, par le Dr. LELAND Ir. Extr. XXII. 91. IIe. Extr. *ibid.* 300. IIIe. Extr. XXIII. 58.

Revenus de l'Etat, s'ils doivent être mis en ferme ou en régie XIII. 88.

REVERDIL (Mr.), ſa Continuation des LETTRES de Mr. Roger *ſur le Dannemare* XXII. 480.

Revéries du Comte de Saxe, Ouvr. ann. v. 519.

Réunion des Proteſtans, ſa néceſſité XVII. 158. pour être parfaite il faudroit que les Théologiens des deux partis enſeignâſſent & prêchâſſent indiſtinctement dans les mêmes Académ. & dans les mêmes Egliſes 159. moyens de parvenir à cette réunion 176. *& ſuiv.* Lettre ſur ce ſujet XIX. 464.

Rezzano (Mr. l'Abbé), ſa Traduct. du Livre de Job en vers Italiens XIV. 486.

Rheims, Hiſtoire Civile & Politique de cette Ville, par Mr. *Anquetil* VII. 496

Rhinocéros, deſcript. & hiſtoire de cet animal XXII. 338.

Rhoer (Mr. *de*), ſes *Feriæ Daventrienſes* XI. 104.

Rhétorique Françoiſe, par Mr. *Crévier* XXIV. 525.

Rhumatiſmes, manière ſingulière de les guérir XVII. 382.

Riccati (Mr. le Marquis), ſes *Oeuvres* XVI. 214.
Richard, cœur de Lion, Roi d'Anglet. particular. de ſon règne XVI. 283.
Richer (*Edmond*), ſon *Traité* poſthume des Appellations comme d'abus XXI. 406.
Riccoboni (Made.), ſon *Hiſtoire de Miſs Jenny* XXII. 214.
Richer (Mr.), ſon *Nouvel Eſſai ſur les grands évenemens par les petites cauſes* XI. 221.
Richeſſes, voyez *Opulence*.
Rider (Mr.), ſa *Bible à l'uſage des Familles* XX. 524.
Ridley (*Vie de l'Evêque*), Ouvr. anti. XXI. 247.
- - - (Mr.), ſes *Remarques ſur la Vie du Cardinal Polus* XXIV. 513.
Rigaudeaux (Mr.), ſa *Lettre* aux Auteurs de cette *Biblioth.* II. 148. il découvre un inſtrument pour les accouchemens laborieux pareil à celui de *Roonhuiſen* 150.
Ring-worm, deſcript. de cette maladie XXII. 166.
RIVE (Mr. *de la*), ſa LOGIQUE VI. 146.
Rivière (Mr. *de la*), Evêque de Troyes, Recueil de ſes *Oraiſons funèbres.* XV. 228.
Rivières, qui entrent en terre & qui reparoiſſent enſuite XXII. 10.
Robert, Roi de France, traits de ſa vie VII. 399.
- - - (le Prince), fils de Fréderic Roi de Boheme, a trouvé l'art de graver en manière noire IV. 55.
- - - *d'Arbricelle*, traits ſinguliers de ſa vie IV. 37.

ROBERTSON
coſſe pend
Jaques VI.
gation I.
Robinet (Mr.
ture XVI.
Robins (Mr.
XVI. 462.
ROCHELLE,
Mr. ARC
Extr. VIII
Rocheſter (le
Rochette (M
273.
Roëll (Mr.),
de ſes Diſc
Rogations, à
inſtituée da
Roger (*Pierre*
XVI. 409.
tre lui 410.
ROGER (Mr.)
teur III.
nemarc Ir.
36. IIe.
ces Lettres
mort & ſon
Rohan, voyez
Roi (Mr. *le*),
pluſieurs mal
ſur *le méchan*
Rois, ſi leur
fondé dans l'
Roll de Norwège

e Michel de l'Hôpital Ch
8. *Amst.* 1767.
la) du Comte de Totlebe
) au ſervice des Etat G
es Unies, & dernièremen
l des Armées de ſa Majeſt
s les Ruſſies, 12. *Cologne*
ana, ou Eloges Amphig
e Arrouet, 8. 2 *vol. Par*
s & les Expéditions de P
J. Gautier, 8. *Londres* 1
au Monde de Deſcarte
Nouvelle Edition, 12

du Chevalier des Mar
voiſines & à Cayenne fa
727. par Labat, 12. 4 v
ur (le) Philoſophe dans
abitans de la Terre, par
Vol. Amst. 1761.

Livres Latins

bylis Tragædiæ Stanlii
eorgio de Paauw, 4. 2
Græce & Latine.
Tragædiæ quæ extant
Latine, & Lectionibus
Latine, 4. 2 vol. Glaſ
der (*Benjamin*) *Tractat*
ſculorum, 4. Lugd. Ba
(*Proſperi*) *Medicina æg*
ditioni ejuſdem auctoris
Capontico, ut & Jac
m, 4. Lugd. Batt. 17
Introductio Anatomi
us de partibus Corpori
Trilleri & Bernard, 8.
gger (L.) *Inventum*

ROBERTSON (le Dr.), ſon HISTOIRE d'Ecoſſe *pendant les Regnes de Marie & de Jaques VI.* XI. 212. XII. 1.

\- - - (Mr.), ſes *Elemens de Navigation* I. 232.

Robinet (Mr.), ſon Ouvr. intit. *De la Nature* XVI. 498. XX. 563.

Robins (Mr.), ſes *Diſcours Mathématiques* XVI. 462.

ROCHELLE, Hiſtoire de cette Ville, par Mr. ARCÈRE Ir. Extr. VII. 349. IId. Extr. VIII. 53.

Rochefter (le Comte), ſon portrait XI. 146.

Rochette (Mr.), Récit de ſa mort XVII. 273.

Roell (Mr.), ſentimens de ce Profeſſeur & de ſes Diſciples IX. 265.

Rogations, à quelle occaſion cette Fête a été inſtituée dans l'Egliſe Romaine VI. 37.

Roger (*Pierre*), ſon élection au Pontificat XVI. 409. Satyre d'un tour ſingulier contre lui 410.

ROGER (Mr.), ſon Ouvr. intit. *le Traducteur* III. 261. ſes LETTRES ſur *le Danemarc* Ir. Extr. VIII. 302. IId. Extr. IX. 36. IIIe. Extr. XXII. 480. Traduct. de ces Lettres en Hollandois XII. 519. ſa mort & ſon éloge 520. XXII. 480.

Rohan, voyez *Parthenai*.

Roi (Mr. *le*), ſon Mém. *ſur la guériſon de pluſieurs maladies par l'électric.* XVI. 27. ſur *le méchaniſme de l'œil* 53.

Rois, ſi leur pouvoir abſolu & arbitraire eſt fondé dans l'E. S. XII. 77.

Roll de Norwège, s'empare de la Normandie

die IV. 191. son entrevue avec Charles le Simple 192.

Romains, s'ils ont immolé des hommes XI. 160. changement qui s'introduisit dans leurs noms propres sous les Empereurs IX. 389. TRAITÉ *de l'ancien gouvernement de la Republ. Rom.* I. 42.

Rome (*Anciens Monumens de*), Mémoire de Mr. l'Abbé *Barthelemy* sur ce sujet XIX. 81. combien elle est riche en monumens de l'Art & de l'Antiquité XXIV. 321. causes de l'intempérie qui y règne pendant quelques mois de l'année 424.

Roncelli, voyez *Parolina*.

Ronsard, vers qu'il fit à l'honneur de François I. XXIV. 24.

Roonhuisen, son *Secret pour les Accouchemens*, voyez Secret.

Roy (Mr. *de*), ses *Conjectures Critiques* XXII. 527.

Roques (Mr. *J. C.*), ses *Sermons sur la Paix* XX. 242.

- - - (Mr. *J. E.*), son *Recueil de Prières* XVIII. 270. son *Recueil pour l'esprit & pour le cœur* XXI. 522.

Rosaire, ce que c'est & les indulgences que les Papes y ont attachées V. 53.

Rosée (Mlle.) portrait qu'elle faisoit avec des brins de soie IV. 58.

Rosée, elle monte au lieu de descendre comme on le croit communément XVIII. 326.

Rossignol (*Traité du*) XII. 248.

Roulis d'un vaisseau, remarques pour en corriger les excès VIII. 282.

Roupe (Mr.) ſon *Traité des maladies des gens de mer* XXI. 514.

Rouſſeau (*J. B.*) juſtifié par Mr. *Heerkens* VII. 242. mort édifiante de ce Poëte 244. caractère de ſa Poéſie Sacrée XVIII. 481.

——— (*J. J.*) ſon *Devin de Village* I. B. 213. ſon DISCOURS *ſur l'origine & les fondemens de l'inégalité parmi les hommes* IV. 256. Ir. Extr. *ibid.* 407. IIe. Extr. V. 173. Réfutat. de cet Ouvr. par Mr. DE CASTILLON VII. 187. J. J. ROUSSEAU *à Mr d'Alembert ſur l'Article Genève dans l'Encyclopédie* &c. Extr. de cet Ouvr. X. 375. ſa *Nouvelle Héloïſe* XIV. 511. ſon Extrait du *Projet de Paix perpétuelle* XV. 235. ſa Préface de la *Nouvelle Héloïſe* XV. 259. ſes *Oeuvres diverſes* XVI. 241. ſon *Emile* XVII. 484. ſon *Contract Social* 505. Réfutat. de ſon *Emile* XVIII. 222. Cenſure qu'en fait la Faculté Théol. de Paris 504. réfuté par Mr. *Vernes* XX. 225. par Mr. *Comparet ibid.* par Mr. CLAPARÈDE XXIV. 366. diverſes autres réfutations XXII. 208. *Lettre d'un Anonyme* (Mr. *Luzac*) contre le *Contract Social* XXIII. 569. *Recueil d'Opuſcules concernant ſes Ouvr. & ſes ſentimens* XXIII. 580. morceau d'une de ſes Lettres XX. 254.

Rouſſet (Mr.) *Principes de la Relig. ou Préſervatif contre l'Incrédulité* XII. 500. ſes *Principes ſur l'Egliſe au Préſervatif contre l'Hérésie ibid.*

Rouſſette, eſpèce d'animal qui reſſemble aſſez

ſez aux Harpies des Anciens XXII. 61. & 63.

Rowe (Mad.) *Lettre* ſur ſon Ouvr. intit. *l'Amitié après la mort* VII. 432.

Royauté, ſon origine chez les Francs IX. 439. chez les Germains 445.

Royen (Mr. *Adrien van*) ſon Elégie Latine II. 234. ſon Poëme *de juſto motuum corporis animique moderamine* XI. 242.

——— (Mr. *David*), ſa Harangue ſur *l'utilité des Jardins publics* II. 235.

Royaumont, Nicolas Fontaine s'eſt caché ſous ce nom pour donner les Figures de la Bible XII. 379.

Rozière (Mr. *de la*) publie un Ouvr. intit. *Campagne du Prince de Condé en* 1674. XXIII. 534.

Ruches de bois (*Nouvelle conſtruction de*) Ouvr. ann. VII. 496.

Rufus Feſtus, Nouv. Edit. de cet Hiſtorien XVII. 87.

RUHNKENIUS (Mr.) ſa Harangue ſur les Pédans XVII. 266. découverte qu'il fait d'un Ouvrage de *Longin* XXIV. 274. il publie le ſecond Vol. du LEXIQUE *d'Heſychius* 275. 327.

Ruines du Palais de Dioclétien à Spalatro Ouvr. ann. XXII. 202.

Rumination, ce que c'eſt, comment elle ſe fait, ſes cauſes XIII. 294.

Runiques (*Lettres*) caractères des anciens Scandinaves IV. 289.

RUSSIE (*Deſcription hiſtorique de l'Empire de*) Extr. de cet Ouvr. du Baron DE STRAHLENBERG VIII. 162. diviſion de la Ruſſie

163. ſes premiers Princes 167. uſurpation du Moine *Atrepieuwe* 168. élection de *Michel Romanow* 170. ſingular. du mariage des Czars 171. Religion de la Ruſſie 178. Clergé *ibid.* revenus *ibid.* forces militaires 180. Nobleſſe 181. Limites de la Ruſſie Européenne 183.

Ruth, diverſes opinions ſur l'Auteur de ce Livre IX. 322. difficultés de ſa Généalogie 318. *& ſuiv.*

Rutherforth (Mr.) ſa *Lettre au Dr. Kennicott* XVII. 474. ſes *Inſtitut. de Droit Naturel* II. 463.

S.

Sable, degré de chaleur du ſable au Sénégal en 1752. X. 345.

Sablière (Mr. *de la*) Nouvelle Edit. de ſes *Madrigaux* XI. 225.

Sacco (Mr. le Comte) deux Ouvr. qu'il publie ſur le Droit XV. 477.

Sack (Mr.) ſon Ouvr. intit. *Le Chrétien ſur ſon Lit de mort* VIII. 543

Sacre des Rois de France, par qui introduit IX. 325.

Sacrifices (diverſes réflexions ſur les) III. 97.

Sacrificateurs, voyez *Miniſtres des Autels*

Saige (Mr. *le*) découvre une erreur dans la 2de. Propoſit. du 2d. Livre d'*Euclide* XIX. 276. ſon *Eſſai de Chymie Méchanique* XVII. 539-542.

Saignée (Dissertation sur la) XVII. 218.
SAINT-FOIX (Mr. de) ses ESSAIS *Historiques sur Paris* Ir. Extr. II. 138. IId. Extr. V. 418. IIIe. Extr. IX. 324. IVe. Extr. XI. 348. ann. de la Ve. Partie XII. 241. son *Théâtre* XVII. 242. XIX. 478.
——— *Ignon* (Mr. *de*) son *Traité de Physique* XX. 229.
——— MARC (Mr. *de*) son ABRÉGÉ *Chronologique de l'Histoire d'Italie* XVII. 239. XX. 167.
——— MAURICE (Mr. *de*) son ART *de cultiver les Peupliers d'Italie* XIX. 398.
——— *Real* (Mr. *de*), quelques particular. sur cet Auteur XII. 90.
Sainte Bible voyez *Chais.*
Salamandre, sa description VI. 313.
SALCHLI (Mr.) ses LETTRES *sur le Déisme* VII. 363.
Salines de l'Avranchin, comment le sel s'y fait XXII. 6. Mémoire Mr. *de Montigny* sur les *Salines de Franche-Comté* XXIV. 6.
Salisbury (*Jean de*) particul. de sa vie XVI. 393.
Sallier (Mr. l'Abbé), son Mémoire sur *le premier Livre de la République de Platon* XIV. 77.
Salluste, éloge de cet Historien XXII. 536. Observat. de Mr. *Tercier* sur un passage de Salluste XXIII. 410. *Supplément à l'Histoire de Salluste*, par Mr. le Président *de Brosses* IV. 156.
Salpêtre peut suppléer la glace pour rafraîchir les liqueur XIX. 254.

Salut des Payens, ces qu'il faut en penſer VI. 243.
Samanéens, leur manière de vivre XIV. 314.
Samaritains, leur attachement à la Loi de Moyſe XV. 271. d'où ils tirent leur origine 273. mêlange de ce Peuple avec d'autres Nations *ibid.* cauſes de la haine mutuelle des Samaritains & des Juifs *ibid.* s'ils furent idolâtres 275. ils ſont accuſés d'avoir falſifié le VS. 4e. du 27e. du Deuteron. 282. ſi leur Chronologie doit être préférée à celle de l'Hébreu 286. NOUVEAUX Eclairciſſemens ſur leur Pentateuque XIV. 232. XV. 270.
Sambia, eſpèce de poiſſon II. 215.
SAMUEL (IIId. Livre de), utilité de ce Livre XV. 356. Commentaire qu'en donne Mr. CHAIS 351.
Sanctis (Mr. l'Abbé *de*) ſa Diſſert. *ſur la Ville Tiburtine d'Horace* XV. 475.
Sang de St. *Janvier*, comment ſe fait ſa liquefaction XX. 14.
SANTÉ (*Hiſtoire de la*), par le Dr. *Mackenzie* X. 493. XII. 345.
Sarigue, deſcript. de cet animal XVII. 75.
Saros, Mémoire de Mr. *le Gentil* ſur cette Période des Chaldéens XIX. 277.
Sarrazins, ils ont cultivé la Philoſophie XV. 171.
Saturne, étoit ſuivant quelques Moines, *Japhet*, & fonda un ordre de Religieux III. 8.
Saverien (Mr.) ſon *Hiſtoire des Philoſophes modernes* II. 225. XIII. 234. XIX. 223.

Saumaiſe, ſa vanité I. B. 72.
Saumons (Obſervat. ſur les) x. 268.
Savonnette de mer, ce que c'eſt XIII. 38.
Sauſſure (Mr. *de*) ſes Obſervat. ſur l'écorce des feuilles & des petales XIX. 227.
Sauterelles, on les mange en pluſieurs endroits du Sénégal x. 34.
Scaliger (*Jules Céſar*) ſon orgueil & ſa pédanterie XV. 88.
Schaftsbury (Mylord), mis au rang des Déiſtes par Mr. *Leland* I. B. 94. doute à ce ſujet 95. examen de ſa doctrine *ibid.* & *ſuiv.* réfutation de ſa maxime ſur le ridicule 98. juſtifié d'Athéiſme VII. 163. ſon portrait XI. 147. ſon ſentiment ſur la vertu XIV. 36.
Schafshauſen (Mr.) nouv. Edit. qu'il donne de *Fabricii Bibliographia Antiquaria* XIV. 506.
Scaldes, ou Poëtes des Scandinaves VI. 286.
Scandinaves, leur Religion III. 416. VI. 293. leur doctrine touchant la fin du monde VI. 299. ſemblable à celle des Stoïciens 301. leurs émigrations IV. 186. leurs occupations 283. leurs femmes 285. leurs arts 287. leur langue 288. leurs caractères *runiques* 289. raiſons phyſiques de leur caractère moral 297. *& ſuiv.* MONUMENS de leur *Mythologie*, Extr. de cet Ouvr. de Mr. MALLET V. 285. voyez *Danemarc.*
Scarella (le P.) ſes *Elémens de Philoſophie* XVII. 229.
Sceptiques, leurs idées V. 179.

Schaarſchmidt (Mr.) ſon *Traité des maladies de campagne* x. 509. ſon *Traité des Plaies* xx. 233.

Schacht (Mr. *J. H.*) ſon *Harmonie de l'Hiſtoire de la Réſurrect. de J. C.* ix. 261. ſa Harangue Inaugurale xxiii. 253.

Schaefer (Mr.) ſa Traduct. Allem. de *l'Anti-Lucrèce* xiv. 346.

Schebbear (Mr.) ann. d'un de ſes Ouvr. xvii. 476.

SCHELHORN (Mr.) ſa Diſſertat. *ſur la plus ancienne Edition des Bibles Latines* xiv. 501. ſes AMÉNITÉS *de l'Hiſt. Eccléſ. & de la Littérature* xvii. 497. Ie. Extr. xviii. 374. IId. Extr. xix. 113. IIIe. Extr. xxii. 401.

Schelle (Mr. *van*) ſes Sermons xv. 515.

Scheltinga (Mr. *Gerlac*) ſa mort xxiii. 267.

Scherlock (le Dr) Evêque de Londres, ſes *Sermons* iii. 253. v. 241.

Schindler (Mr.) Traduct. Franç. de ſon *Art d'eſſayer les mines & les métaux* xi. 487.

Schiſme entre les Egliſes d'Orient & d'Occident, ſes cauſes iii. 308. dans l'Egliſe de Rome 327.

Schlæger (Mr.) ſa *Bibliothèque Numiſmatique* xvii. 255.

Schlégel (Mr. *J. H.*) ſa Traduction Allem. de quelques *Tragédies Angloiſes* xxiv. 243.

——— (Mr. *J. E.*) ſes *Oeuvres* xvii. 252.

Schloëtzer (Mr.) ſon Eſſai d'une Hiſtoire générale du Commerce xvi. 233.

Schmidt (Mr. *F. S.*) ſa *Diſſert. ſur une Colonie Egyptienne établie aux Indes* XII. 130. ſon RECUEIL *d'Antiquités trouvées à Avanches*, &c. XIV. 241. 391. il eſt couronné pour la 8e. fois, par l'Acad. des Inſcript. & Belles Lettr. XX. 537.

——— (Mr. *J. F.*) ſes *Tableaux Poétiques* XIII. 231.

Schoepflin (Mr.) ſes *Défenſes Typographiques* XIII. 241.

Schoetgenius (Mr.) Nouv. Edit. de ſon *Dictionnaire Grec* XXIII. 557.

Schubert (Mr.) ſon Ouvr. ſur la *Prédeſtination des Juifs* XXI. 501. ſon *Traité de la Converſion des Juifs & du Règne de mille ans* XXIV. 278. ſa *Théologie Polémique* VI. 245.

Schukford (Mr.) relevé ſur ce qu'il dit de l'Egypte I. 207.

Schukking (Mr.) ſa Harangue inaugurale XXIII. 555.

Schultens (Mr.) critique qu'en fait Mr. *Boullier* IX. 462. *& ſuiv.* X. 199. *& ſuiv.*

Schumacher (Mr.) ſon *Recueil de Lettres de divers Savans aux Rois de Dannemarc* XI. 493.

Schutte (Mr.) guérit une bleſſure à la temple droite, qui pénétroit juſqu'au cerveau VIII. 372.

Schwartzenberg (Mr. le Baron *de*) *Régiſtre* qu'il publie *des Placards & Chartres de Friſe* XXIII. 262.

SCHWENCKE (Mr. *Thomas*), ſon AVIS *ſur l'Inoculat. de la pet. Vérole* VI 209. ſa *Deſcrip-*

cription d'une nouvelle machine propre à ſoutenir la matrice dans les accouchemens XIV. 270. deux Mémoires de ſa façon XXIII. 458. 463.

Science du Gouvernement, voyez *Réal.*

Sciences, leur liaiſon avec les mœurs IV. 361. *& ſuiv.* ſi elles ſont funeſtes au genre humain XII. 331.

Scinque, ſorte de Lézard VI. 312.

Scorbut, remède pour guérir les chancres ſcorbutiques XXI. 288. autre remède contre le ſcorbut XXII. 435.

Sculpture (*Traité de*) par Mr. *Dandré Bardon* XXIV. 233.

Scytales deſcript. de cette eſpèce de ſerpent VI. 310.

Search (*Edouard*) pſeudonyme qui publie un Ouvrage ſur *la Liberté*, *la Preſcience*, *& le Fatalité* XX. 216.

Séba (Mr.) le IIIe Tome de ſon Cabinet XIII. 245.

SECRET *de Roonhuyſen pour les accouchemens*, publié par *Jaques de Viſſcher*, & *Hugues van de Poll.* I. B. 35.

SECRETS *& fraudes de la Chymie & de la Pharmacie dévoilés*, Extr. de cet Ouvr. XI. 359.

Sections Coniques, *Traité* ſur ce ſujet par Mr. *H. Hamilton* X. 496.

Seguier (Mr.) ſa Diſſertat. *ſur l'ancienne Inſcription de la Maiſon carrée de Niſmes* XI. 492.

Segny (Mr. l'Abbé), ſa *Logique* XIX. 221.

Sel, comment il ſe fait XXII. 6. 14. Mémoire de Mr. *Guettard* ſur *les mines de ſel de Wielicska* XXIII. 310.

Sel ſédatif, Mémoire ſur ce ſujet, par Mr. *Bourdelin* x. 269.
Sel Lixiviel de Tamaris, eſt équivalent au ſel de *Glauber* xx. 19.
Sel Ammoniac, peut ſuppléer la glace pour rafraîchir les liqueurs xix. 253.
Selden, déſordre & obſcurité qui règnent dans un de ſes Ouvrages xv. 176.
Sélinunte (Ruines de) xxi. 222.
Sembek (Mr.) ann. d'un Traité où il tâche de prouver, que les Saints glorifiés remplaceront dans le Ciel les Anges tombés xii. 512.
Selles de Chevaux, quand on a commencé à s'en ſervir xvii. 283.
Semences, d'où vient l'égalité qui ſe trouve dans les ſemences de même eſpèce xx. 22.
Semeyns (Mr.) découverte qu'il croit avoir faite xxi. 264. ſa diſpute avec Mr. *Lulofs ibid.*
SEMLER (Mr.) ſon RECUEIL *ſur les preuves Scripturaires qu'on emploie dans la Théologie Dogmatique* xxii. 459. ſes *Antiquitates Hermeneuticæ* xxiii. 557.
Semoir inventé, par Mr. *Lullin de Chateauvieux* I. B. 28 avantages du ſemoir à bras xviii. 228.
Sénat Romain (*Eſſai ſur le*), Trad. Franç. de cet Ouvr. de Mr. *Chapman* xxiv. 235.
SÉNÉGAL (Hiſtoire Naturelle du), Ir. Extr. de cet Ouvr. de Mr. ADANSON x. 334. IId. Extr. xi. 27. deſcription de ce Pays 346.

Sensation, son siège IX. 174. ses causes *ibid.* ses effets 178. comment les sensations sont produites XVI. 256.
Sensitive, explication du mouvement de cette plante IX. 240.
Sensorium, Boerhaave le place dans la moëlle du cerveau XV. 201.
Sentiment quel en est le siège ou le centre XII. 388. d'où dépend le sentiment du plaisir & de la douleur XVI. 260.
Sequanois, Dissertation de Mr. *Altmann* sur l'origine de leur nom, sur leurs mœurs, leur Religion, leur Pays, leur Gouvernement &c. I. B. 208.
Sérapis, Dissertation sur cette Divinité XIV. 495.
Sergent, dérive du Latin *Serviens* XVI. 146.
Serment (réflexions sur le) V. 446.
Sermon, quelles en sont les parties générales II. 12. règles qu'il faut observer dans les Sermons XVI. 346.
Sermon de Mr. *Merle* sur le Jubilé de Dannemarc XV. 501.
——— de Mr. *Armand* sur la Paix XX. 243.
Sermons de Mr. *Huet* sur le Catéchisme XVI. 501.
——— de Mr. *Roques* XX. 242.
——— de Mr. *Brunier* XX. 242.
——— de Mr. *Lallier* XVII. 235.
——— de l'Abbé *Ciceri* XVII. 236.
——— du Dr. *Doddridge* II. 218.
——— de Mr. ABBADIE XIII. 333.
Serpent, de quelle espèce étoit celui dont le Démon se servit pour tenter Eve VIII. 508.

568. Hiſtoire des Serpens XXIII. 15. & ſuiv. deſcription des Serpens à ſonnettes 20. s'ils eſt vrai que par leurs regards ils attirent les oiſeaux qu'ils veulent dévorer 21.
Serres (*Jean de*), s'il a abandonné la Religion Réform. XII. 94.
Servante maîtreſſe (*La*) Comédie II. 214.
Sesler (le Dr.), ſa Lettre ſur une eſpèce de plante terreſtre IX. 1.
Seve, comment elle ſe meut dans les plantes I. B. 25.
Severus (*Auguſtus*) Précepteur Luthérien de Maximilien II. XXIII. 385.
Sevoy (Mr.) ſon Ouvr. intit. *Devoirs Eccléſiaſtiques* XIII. 236. XVIII. 505.
Sejer (Mr.) ſes Diſcours ſur les vérités importantes de l'E. S. XVI. 459.
Seize des Plantes, Ouvr. de Mr. *Koelreuter* ſur ce ſujet XVIII. 237.
Sextus Empyricus ſes idées VII. 179. ridicule Syllogiſme qu'il oppoſa à Démocrite 181.
Shaw (Mr.) Traduct. Franç. de ſes *Leçons de Chymie* II. 224.
Shekinah, ce que c'eſt I. B. 125.
Sheridan (Mr.) ſon Ouvrage ſur la Langue Angloiſe XVII. 223.
Shites, Secte Mahometane XVII. 459.
Sibérie Obſervation ſur ce Pays VIII. 165. Vaſe & MSS. qu'on y a trouvés XXIV. 363.
Sicile, il eſt vraiſemblable qu'elle a été détachée de l'Italie, par un tremblement de terre XXI. 52. Médailles de Sicile 326.
Voyage de Sicile voyez *Voyage*.

Sidney (le Chevalier), ſes *Tragédies* XI. 138.
Sienne, deſcription de cette Ville I. B. 205. Mémoires Hiſtoriques de cette Ville XIV. 487.
Sigrais (Mr.) ſon *Mémoire ſur l'Enéide de Virgile, conſidérée par rapport à l'Art de la Guerre* XIV. 59.
Silas, eſt vraiſemblablement le même que St Luc. XVIII. 519.
SILENCE (*le Palais du*), Extr. de cet Ouvr. II. 70.
Silhouette (Mr. *de*), Converſation qu'il eut avec le Baron *de Carteret* XVI. 97.
Silicernium voyez *Feſtins funèbres*.
Silvy (Mr.), ſon *Architecture des Anciens* II. 225.
Simuel, Hiſtoire de cet Impoſteur Anglois XX. 429.
Simplicité, combien elle eſt aimable XVII. II.
Simplicité de Dieu (démonſtration de la) XXII. 48.
Simplicité Théologique, ce que c'eſt XVI. 342.
Sinaï, particularités ſur cette Montagne I. 191.
Singe (*Pain de*), arbre prodigieux d'Afrique X. 343.
SINNER (Mr.), ſon CATALOGUE *des MSS. de la Biblioth. de Berne* XIII. 487. XIV. 412.
Sion, eſpèce de poiſſon II. 214.
Siſti (Mr. l'Abbé), ſes *Directions pour la lecture du Grec* XVI. 212.

Sivry

Sivry (Mr. *de*), ſon Edition polyglotte de l'*Iliade d'Homère* XXII. 517.
Skinner (Mr.), ſa *Diſſertat. ſur quelques difficultés Chronologiques de l'Hiſtoire de Moyſe* XXIV. 514.
Sloane (le Chevalier), ſon éloge, & particularités de ſa vie X. 280. *& ſuiv.*
SMITH (Mr. *Adam*), ſa THÉORIE *des ſentimens moraux* XI. 476. Ir. Extr. XIV 31. IId. Extr. XV. 118.
—— (Mr. *Robert*), ſes *Principes de l'Harmonie* XIV. 485.
SMOLETT (Mr.), Trad. Franç. de ſon Hiſtoire d'Angleterre XII. 504. XIV. 239. Ir. Extr. XIV. 378. IId. Extr. XVI. 274. ſon *Magazin Brittannique* XIII. 207.
Snorro Sturleſon, Auteur d'une *Mythologie des Scandinaves* VI. 291.
Société, ſi c'eſt un malheur pour les hommes de vivre en ſociété VIII. 198. 201.
Sociétés Savantes, leur utilité XVII. 53.
Société Latine de Jêne, ſes *Actes* I. 237.
- - - - *Oeconomique de Berne*, Queſtions qu'elle propoſe pour les années 1760. & 1761. XIII. 487 projet qu'elle publie XV. 223. 482. ſes *Mémoires concernant l'Oeconomie Rurale* XIX. 227.
- - - - *de Citoyens* formée à Berne XVII. 233. queſtions qu'elle propoſe 234.
- - - - *des Sciences de Haarlem*, voyez *Haarlem.*
- - - - *du prêt à rente*, ce que c'eſt, & ſi elle eſt uſuraire? XVIII. 223.
Socrate, juſtifié VI. 390.

Socrate, Tragédie XIII. 482.
Sografi (Mr.), ſa Diſſertat. *ſur les Polypes du nez* XVIII. 219.
SOLANUM (*Obſervations ſur l'uſage intérieur du*), Extr. de cet Ouvr. de Mr. GATAKER VIII. 124. guériſon opérée par le Solanum 128. différentes eſpèces de Solanum 141.
Soléciſme littéraire de *Sebaſtien Franck*. XVIII. 387.
Soleil, nouveau moyen de le voir ſans illuſion VI. 265. expérience ſur la proportion entre ſa lumière & celle de la Lune 277. ſa parallaxe XXI. 293. remarque ſingulière ſur ſa réfraction III. 298. *Elémens de la Théorie du Soleil*, par Mr. *de la Caille* 297.
Solitaire, deſcript. de cet Oiſeau XXI. 127. *& ſuiv.*
Some (Mr.), Traduct. Franç. de ſon *Examen de l'Inoculat. de la pet. Vérole* XII. 248.
Somers (le Lord), ſon portrait XI. 140.
Sommerau (Mr.), ſon *Abrégé de la Morale de Mosheim* XIX. 237.
Sône, (Mr. *de la*), ſon *Mémoire ſur la Rate* XIV. 2. ſes *Recherches ſur la ſtructure des Artères* XIX. 264.
Sophocle, trad. en Anglois, par Mr. *Francklin* II. 480. en Franç., par Mr. DU PUY XVII. 241. XVIII. 453. *Diſſertat. ſur l'Oedipe de Sophocle*, par Mr. *du Puy* 429.
Sorboniſtes, fondation de leur Collège XI. 123.

Sart, élections qu'on fait par ſon moyen XVIII. 73. *& ſuiv.* ſi la Providence y intervient particulièrement 75. s'il eſt permis de l'employer dans les jeux, les loteries, &c. 76.
Soſſos, ce que c'étoit que cette période XIX. 277.
Sot, qui eſt celui qu'on doit nommer tel III. 242. réflex. ſur la condition des ſots 350.
Soubiſe (la Princeſſe *de*), belle réponſe qu'elle fit à Henri IV. VIII. 81.
Soude, comment on la tire d'une plante appellée *Kali* XXIV. 494.
Souris, combien il y en a d'eſpèces XVI. 337.
Soutenrain des Capucins de Palerme II. 218.
Souverain, de qui il tient ſon pouvoir V. 379. ſes devoirs 381. ſes droits 464. *& ſuiv.*
Souverain, Ecrivain François, quelques particularités à ſon ſujet XII. 56.
Souverain bien, s'il eſt vrai qu'il y ait eu 288. opinions ſur ce ſujet XVIII. 131. différentes idées qu'on y attache 324.
Spa (*Nouveaux Amuſemens des eaux de*), par Mr. *de Limbourg* XIX. 224.
Spaan (Mr. *van*), ſa Diſſertat. ſur l'Orateur *Antiphon* XXIV. 267.
Spaletti (Mr.), ſon *Eſſai ſur le Beau* XXIV. 517.
Spalme, ann. d'un Ouvrage ſur ſes propriétés XIX. 226.

Spectacle de la Nature & des Arts, Ouvr ann. XVI. 228.
SPECTACLES (Diſſertation de Mr. J. J. ROUSSEAU ſur les), X. 379. s'ils ſont dangereux pour les mœurs 391. *& ſuiv.* XII. 322. XIX. 468. *& ſuiv.*
Spectateur du Nord, Ouvr. période de Mr. *Cramer* XX. 234.
Spencer (Mylord), ſon Ode ſur la naiſſance du Prince de Galles XIX. 215.
Speth (P.), particularités de ſa vie XIX. 122.
Sphère parfaite, Ouvr. ann. I. B. 212.
Spinoſa, ridicule conſeil que lui donna ſon Confeſſeur XIX. 415. un anonyme Anglois vient de le copier mot pour mot dans un *Traité des Miracles*, & dans un autre ſur les douze premiers Livres du V. T. XX. 217.
Squélette, pétrifié IX. 342.
SQUIRE (le Dr.), ſon Ouvr. intit. L'INDIFFÉRENCE *par rapport à la Religion inexcuſable* X. 497. XI. 40. Trad. Allem. de cet Ouvr. XXII. 225.
Stalactites (Mémoire de Mr. *Guettard* ſur les), XIII. 413.
STANISLAS, ſes OEUVRES XXI. 385. particul. de ſa vie 386.
STAPFER (Mr. *J. F.*), Ir. Extr. de ſon Ouvr. intit. FONDEMENS *de la vraie Religion* VI. 439. IId Extr. VIII. 497. ſa MORALE XVIII. 238. Extr. du Ir. Tome XX. 359. du IId. Tome XXII. 142. du IIIe. Tome XXIII. 159.
——— (Mr. *Jean*), ſa *Théologie Analytique* XXIV. 533.

Statue organiſée XVI. 254.
Steen (*Jean*), caractère de ce Peintre & particul. de ſa vie XIX. 284.
Stiles (le Chevalier), ſa Diſſert. *ſur les modes de l'ancienne Muſique Grecque* XVI. 114.
Stillingfleet (Mr. *B.*), ſes *Mêlanges d'Hiſt. Natur.* XVI. 461.
Staringh (Mr.), ſes Sermons Hollandois XV. 508. ſingulières comparaiſons qu'il fait 509.
Statique (*Recherches de*), par Mr. *de Courtivron* III. 299.
Stephens (Mr. *J.*), ſon *Ebauche de la Nature Humaine* XV. 209.
Sterne (Mr.), ſes *Sermons* XIV. 232.
Stewart (le Dr.), ſes *Traités de Phyſique & de Mathémat.* XVI. 462. ſon Traité ſur la diſtance du Soleil de la Terre XXI. 479. ſes *Propoſitions Géometriques* ibid.
Stiebritz (Mr.), ſon Ouvr. *ſur diverſes vérités de la Raiſon & de la Révélation* XV. 498.
Stochius (Mr.), ſes *Sermons ſur le Chap. XV. de la I. Epître aux Corinthiens* XIV. 516.
Stocke (Mr.), ann. de quelques uns de ſes Ouvr. XXI. 260.
Stoïciens, ce qu'il faut penſer d'eux XXII. 316. imperfection de leur morale 317.
Stolp (Mr. *Jean*), ſon caractère, prix qu'il a fondé à Leide I. 238.
Stoppelaar (Mr.), ſa Traduct. Holland. de la *Théolog. Analyt.* de Mr. *Stapfer* XXIV. 533.

Storck (Mr.), ſa *Diſſertat. ſur la Ciguë* XIV. 236. XVI. 488. ſon *Annus Medicus* XV. 497. notice de ſon Ouvr. ſur quelques remèdes qu'il emploie XXIV. 528.
Stoſch (Mr. le Baron *de*), *Deſcription des Pierres gravées de ſon Cabinet* XV. 217. le Roi de Pruſſe les achète auſſi bien que ſon Atlas XXIII. 549.
Strange, habileté de ce graveur XVI. 464.
STRUCHTMEYER (Mr. *J. C.*), ſon *Hercule Symbolique* VIII. 274. opinions bizarres de ces Auteur ſur la Mythologie *ibid.* ſa JEUNESSE *d'Hercule* XII. 334.
- - - - - - (Mr. *J. J.*), ſes *Animadverſiones Criticæ* IV. 516.
Stukeley (Mr.), ſon *Hiſtoire Métallique de Carauſius* XIV. 229.
Stupeur, guérie par l'inoculat. de la gale XXI. 80.
Style, qualités qu'il doit avoir XXI. 84. 89.
Style du N. Teſtament XXII. 199.
Sublime, ce que c'eſt XXI. 89. *& ſuiv.* il ſe paſſe quelquefois de paroles, l'action ſeule peut l'exprimer 91. exemples de paroles & d'actions ſublimes 92. 104. ce qui eſt ſublime dans une langue ou dans un pays, peut être très ſimple dans un autre XX. 142.
Sublimé corroſif, moyen de découvrir ſa falſification XI. 365.
Subſtance, ſes eſpèces I. 174.
Succeſſion de temps, s'il y en a dans la durée de Dieu XXII. 41. *& ſuiv.*
Suédois, antithèſes, pointes & hyperboles de quel-

quelques Auteurs de cette Nation VIII. 268.
Suffocations & *ſuffoqués* (Réflex. de Mr. *Engelman* ſur les), XI. 79.
Suffrages, de quelle manière il faut les compter XIX. 377.
Suicide, en quoi criminel XVIII. 418.
SUISSE, par qui elle fut d'abord peuplée X. 20. ſes révolutions 22. & *ſuiv.* RECHERCHES *ſur les Langues anciennes & modernes de la Suiſſe*, Extr. de cet Ouvr. de Mr. BERTRAND 19. ESSAI *Critique* de Mr. DE HALLER *ſur les Ecrits qui regardent la Suiſſe* XII. 82. *Code Militaire des Suiſſes* XXII. 242.
Suiſſe, animal d'Amérique XXII. 65.
Sully, voyez *Thomas*.
Sulzer (Mr.), ſes Recherches ſur un principe fixe, qui ſerve à diſtinguer les devoirs de la Morale de ceux de Droit Naturel XII. 225. ſon *Analyſe du Génie* 280. ſes Recherches *ſur l'origine des ſentimens agréables & déſagréables* III. 159.
Superſtition, ce que c'eſt XIX. 421. XXII. 153. cauſes de l'empire qu'elle exerce ſur les hommes 423. époque de l'introduction des ſuperſtitions dans l'Égliſe Chrétienne 319-330.
Superville (Mr. *D. de*), ſa Trad. Franç. de l'Ouvrage du Dr. WATTS intit. *Culture de l'Eſprit* XVII. 110.
Supplément aux Lettres du Comte d'Eſtrades, notice de cet Ouvr. XX. 260.
Surinam, Deſcript. de cette Colonie, par Mr.

Mr. *Piſtorius* XX. 548. Traité de Mr. FERMIN ſur *les maladies de Surinam* XXII. 160.

Surmulot, deſcript. de cet animal XVII. 320.

Suſſmilch (Mr), ſon Ouvr. intit. l'*Ordre Divin de la Providence dans les variations du genre humain* XVIII. 240.

Suze (Mad. *de la*), particularités de ſa vie XII. 93.

Swift (le Dr.), ſa partialité XI. 141. quelques nouveaux Volumes de ſes *Oeuvres* XXIV. 224.

Swinden (Mr. *G. J. van*), ſes *Poéſies Latines* XX. 554.

Sycomore, quel eſt ſon fruit II. 256. XVI. 209.

Sydenham (Mr. *Floyer*), ſa *Synopſe ou Idée ſommaire des Oeuvres de Platon* XV. 208.

Sydney (*Algernon*), nouv. Edit. de ſes *Diſcours ſur le Gouvernement* XX. 526.

Sykes (le Dr.), comment il conſidère les ſacrifices XVI. 209.

Sylla, ſon portrait IV. 158.

Sylvain, eſt vraiſemblablement le même que St. Luc XVIII. 520.

Sylvanus (*Jean*), particul. de ſa vie XIX. 131.

Symboles, *Hiſtoire de leur uſage*, par Mr. *Kiesling* I. 236.

- - - *d'Athanaſe* (*Remarques ſur le*), Ouvr. ann. IV. 248.

Symmer (Mr.), ſes *Mémoires ſur l'Electricité* XV. 101. ſes *nouv. Expér. d'Electricite* XXI. 275.

Sym-

Sympathie, ce que c'eſt XV. 120. c'eſt par elle que nous jugeons de nos actions 121. ſes effets 124. avec qui on ſympathiſe le plus volontiers 127.
Syncrétiſtes, ce que c'eſt VII. 210. mépriſe plaiſante à leur ſujet 212.
Synagogues, ſi les Juifs en avoient avant la Captivité de Babylone XXIV. 543.
Sypeſtein (Mr. *van*), ſon Mémoire ſur la tranſmutation de l'avoine en ſeigle XI. 81.
Syracuſe (beaux Monumens de), XXI. 233.
SYSTÊME *de Philoſophie Morale*, de Mr. HUTCHESON Ir. Extr. IV. 441. IId. Extr. V. 433.
Syſtêmes de Théologie, ce qu'il faut en penſer XIX. 418.

T.

T *Abac*, manière de cultiver cette plante XV. 145. ſa vertu XVI. 41.
Table de Peutinger, nouv. Edit. de cet Ouvr. I. B. 206.
- - - *générale du Journal des Savans* I. B. 204.
- - - *harmonique des Règnes des Rois de Juda & d'Iſraël* IX. 436.
- - - *générale des matières contenues dans l'Hiſt. & les Mém. de l'Acad. Roy. des Sciences depuis* 1733. *juſqu'en* 1751. XIV. 358.
TABLEAU *de l'Eloquence Sacrée*, par Mr. ALTMANN II. 10.

Tableaux (Galerie de), *du Roi de Pologne & Electeur de Saxe*, Ouvr. anon. I. B. 207. Tableaux trouvés à Herculanum III. 369. XVII. 280.

— — — *tirés de l'Iliade, de l'Odyssée & de l'Enéide*, Ouvr. de Mr. de Caylus VII. 253.

Tactique Navale, Ouvr. de Mr. le Vicomte *de Morogues* XX. 232.

Taenen, origine de ce mot Hollandois XVI. 146.

Tænia, ou ver solitaire, remède contre ce ver II. 362.

Talmud, en quel temps il a été composé XVI. 2. ce que c'est 15.

Tamanoir, description de cet animal XXII. 66.

Tangage d'un vaisseau, par quel moyen on peut en corriger les excès VII. 282.

Tanneries, voyez *Bruyère*.

Tapir, descript. de cet animal XXII. 351.

TARGE (Mr.), sa Trad. Franç. de l'Histoire d'Angleterre, par Mr. SMOLETT Ir. Extr. XIV. 378. IId. Extr. XVI. 274.

TARTARES *Mancheoux*, *Histoire de la Conquête qu'ils ont faite de la Chine*, par Mr. VOYEU DE BRUNEM II. 412.

Tartre stibié, bon contre les vers I. 302.

Tatou, ou *Armadillo*, description de cet animal XXII. 68.

Taupe, sa description XVII. 317. taupe enterrée par des escarbots III. 151.

Taylor (le Dr. *Jean*), notice de ses Ouvr. XIII. 204. ses idées sur les sacrifices XVI. 209.

ſon *Syſtême de Théologie ſcripturaire* XVIII. 500.
Tayſong, ſage gouvernement de ce Prince Tartare II. 418.
Teinture bleue (Mémoire ſur une eſpèce de), III. 292.
Teiſſier (Mr.), bévue de cet Auteur X. 37.
TÉLÉMAQUE (Avantures de), nouv. Edit. de cet Ouvr. XVI. 437.
Tellier (*Maurice le*), mot de cet Archevêque XI. 319.
Telline, coquillage, ſa deſcription XXIV. 43.
Témoignages rendus à la Religion Chrétienne, par des Juifs & des Payens, deux Ouvr. ſur ce ſujet XXIII. 227. 241.
Témora, voyez *Macpherſon*.
Temple (Mr. *Lancelot*), ſes Eſſais ſur différens ſujets IX. 497.
Templiers, leur deſtruction III. 323. XVI. 408.
Tenette, inſtrument pour les accouchemens I. B. 50.
Tenon (Mr.), ſon Mémoire ſur *quelques vices des voies urinaires* XXI. 283. ſon Mémoire ſur *l'exfoliation des os* XXII. 16.
Tens (Mr. *du*), voyez *Leibnitz*.
Tentation de J. C., Diſſertation ſur ce ſujet XVII. 473. autre Diſſertat. XXIII. 559.
Tercier (Mr.), ſes Obſervat. ſur un paſſage de *Salluſte* XXIII. 410.
Terraſſon (Mr. l'Abbé *Jean*), ſon éloge IV. 280. *& ſuiv.*
Terre, ſa définition & ſes eſpèces XIV. 369.

réalité

réalité du mouvement diurne de la Terre ſur ſon axe, & annuel autour du Soleil IX. 64. Terre ſaline découverte depuis peu à Canale IX. 520.

Terre-Neuve (l'Iſle de), par qui découverte IV. 412. pêche de morue ſur ſes côtes 214.

Terres Saliques, ce qu'on appelle ainſi IX. 330.

Teſtacées, ce que c'eſt IX. 339. XV. 347.

TESTAMENT (*Le Nouveau*), *mis en Catéchiſme*, par Mr. POLIER VI. 198.

Teſtament Politique, ſi le Cardinal de Richelieu eſt l'Auteur du Livre qui porte ce titre XI. 315. XXII. 515.

——— *du Maréchal de* BELLE-ISLE XVI. 421.

Tethies (deſcription des), IX. 20.

TEXTE *Hébreu de l'A. Teſtament* (Examen du), Ir. Extr. de cet Ouvr. du Dr. KENNICOT XV. 1. IId. Extr. *ibid.* 320. IIIe. Extr. XVI. 1. ce Texte a été altéré XV. 337. XVI. 7. divers états où il a paſſé XVI. 2. ſecours qu'on a pour s'aſſurer de ſa vraie leçon 17.

Thaulère (*Jean*) trait touchant ce Prédicateur V. 54.

Théatins (Règle des) V. 64.

Théatre voyez *Spectacles*.

——— *de Mr. de Saint-Foix*, Nouv. Edit. de cet Ouvr. XIX. 478.

Théodat, Roi des Oſtrogoths, beau morceau d'une de ſes Lettres ſur la Tolérance XX. 173.

Théodicée voyez *Leibnitz*.

Théodore, Czar de Mpſcovie VIII. 174.
Théodoret, deux de ſes Opuſcules Anecdotes, publiés par Mr. *Bougiovanni* XV. 219.
Théodoric, Roi des Oſtrogoths XX. 171.
Théodule, ſes *Eglogues* XIV. 215.
Théologie du Dr. *Doddridge* XX. 215.
——— *polémique* de Mr. *de Mosheim* XXII. 227.
Théophile, recherches ſur celui à qui St. Luc dédie ſon Evangile VIII. 470.
THÉORIE du meilleur Monde Ir. Extr. de cet Ouvr. XIV. 340. IId. Extr. XV. 26.
——— *des ſentimens moraux*, par Mr. SMITH Ir. Extr. XIV. 31. IId. Extr. XV. 118.
——— *du mouvement des Corps ſolides*, par Mr. *Euler* XVII. 253.
——— *de l'Impôt*, réfutation de cet Ouvr. XVIII. 233.
Thérèſe (St.) réforme l'Ordre des Carmes III. 394. ſa frugalité 395. actes d'humilité d'elle & de ſes compagnes *ibid.*
Theut ou *Thoyt* Auteur de la Philoſophie Egyptienne XV. 166.
THOMAS, nouv. Edit. de ſon Recueil de Dictions Attiques VII. 419.
——— (St.) nouv. Edition de ſa *Somme* XIII. 484.
——— (Mr.) ſon *Eloge de Du Guay Trouin* XVI. 480. du *Duc de Sully* XX. 537. de *Deſcartes* XXIV. 237. *& ſuiv.*
Thomé (Mr.) ſon Mémoire *ſur la pratique du ſemoir* XV. 230.
Thompſon (Mr.) ſes *Oeuvres* XVI. 204.
Thor, ce que ſignifie ce mot V. 96. regar-

dé comme une Divinité chez les anciens Scandinaves 298.
Thou (Mr. de) *Abrégé* de son *Histoire* XII. 242.
Thucydide, nouv. Edit. de cet Historien XIV. 227.
Tibère propose au Sénat de mettre J. C. au nombre des Dieux VI. 364.
Tiberiane (la *Villa*) Differt. sur sa situation XV. 475.
Tichonius, est vraisemblablement l'Auteur des Commentaires sur les Epîtres de S. Paul, faussement attribués à S. Ambroise XVIII. 220.
Tigre, descript. de cet animal XVIII. 302.
Tillet (Mr.) son *Histoire d'un insecte qui dévore les grains de l'Angoumois* XVIII. 230. *ses Considérat. sur quelques points d'Agriculture* XX. 21.
Tindal, son caractère & ses Ouvrages II. 178.
Tournefort (Mr.) son Essai *sur l'Histoire Oeconomique des Mers Occidentales de France* XIV. 493. XV. 338.
Tissot (Mr.) sa *Lettre à Mr. de Haen* XII. 238. Traduct. Angloise de son *Essai sur les fièvres bilieuses* XIII. 482. Traduct. Franç. de son Ouvr. sur *l'Onanisme* XIV. 242. son *Avis au Peuple sur sa Santé* XVI. 472. XIX. 455. Trad. Holland. de ce Livre XX. 538. & Trad. Franç. de la *Dissertation* de Mr. *Bilguer* sur *l'inutilité de l'amputation des membres* XXII. 211.
Tiffing (*Albert*) perfectionne l'instrument ima-

imaginé par *Chamberlain* pour les accouchemens I. B. 60.
Tokay (Dissertat. sur le vin de) XI. 235.
Toland son caractère & ses Ouvrages I. B. 91.
Tolède (revenus de l'Archevêché de) XX. 41.
Tolérance ses diverses espèces VIII. 84. quelle Religion peut jouir de la Tolér. & à quel titre *ibid.* s'il faut tolérer toutes les Religions 86. XII. 407. beau morceau d'une Lettre de *Théodat* sur la Tolérance XX. 173. l'étude de l'Histoire Ecclésiastique est propre à l'inspirer XIX. 465. DISSERTATION *sur la Tolérance des Protestans* VIII. 81. RÉPONSE *à cette Dissertation* ibid. QUESTIONS *sur la Tolerance* X. 349. L'ESPRIT *de J. C. sur la Tolérance*, XIV. 180. TRAITÉ *sur la Tolérance*, par Mr. DE VOLTAIRE XXI. 170.
Tollner (Mr.) Ouvrage qu'il publie XXIII. 249
Topographie de l'Univers, Ouvr. de Mr. l'Abbé *d'Expilly* VIII. 525.
TORCY (Mr. *de*) ses MÉMOIRES VI. 126.
Tork (Mr. le Baron *de*) sa Lettre sur l'Inoculation VI. 221.
Tornea, effets du froid en cette Ville en 1737. III. 109.
Torpille, sa description & ses propriétés XXIII. 23.
Torre (le P. *della*) son *Histoire du Vésuve* XIV. 235. sa *Lettre sur la perfection des Télescopes* XXIV. 518.
Torrent d'Egypte, s'il y en a un près de *Rhinocorura* XX. 156.

Torrentinus (*H.*), a le premier donné un Dictionnaire Hiſtorique XII. 103.
Tortue, ſa deſcription VI. 315.
Toſter, origine de cet uſage Anglois XXIV. 314.
Totila, Roi des Oſtrogoths, ſon éloge XX. 174.
Touaille, origine & uſage de ce terme XVI. 144.
Toulouſe, Diſſertat. de Mr. *Audibert* ſur les *origines* de cette Ville XXI. 495.
Toup (Mr.) ſon Ouvrage ſur *Suidas* XV. 209.
Tour (Mr.) *du*) ſes *Recherches ſur la matière électrique* XV. 232.
Tour de Piſe, elle n'a pas été conſtruite inclinée XX. 6.
Tourbières de Villeroy, Mémoire de Mr. *Guettard* ſur ce ſujet XXI. 281.
Tourmaline, expériences électriques faites avec cette pierre XII. 212. XV. 100.
Tournelle (deſcription d'un cachot de la) VII. 68.
Tourneſol (Mémoire de Mr. *Montet* ſur la compoſition du) XIV. 25.
Touſſaint (Mr.) ſon *Eclairciſſement* ſur ſon Ouvr. intit. *Les Mœurs* XVII. 257.
Toute-préſence de Dieu XXII. 46.
Townſhend (Mylord), fondateur d'un Prix annuel dans l'Univerſité de Cambridge V. 498.
Tozzetti (Mr.) ſes *Réflexions ſur l'Agriculture Toſcane* XII. 498.
TRADUCTEUR (Le) Extr. de cet Ouvr. IV 510. VII. 214.

Traductions (Réflexions sur les) XIII. 41.
Tragédie, origine du plaisir qu'elle fait XVII. 415. diverses observations sur la Tragédie XXI. 299. réflexions sur le style de la Tragédie XXIV. 84. *Réflexions sur l'action dans la Tragédie* IV. 251. Dissertation sur la Tragédie VII. 127. ESSAI *sur le but de la Tragédie selon Aristote*, par le Dr. MOOR XXI. 344. TRAGÉDIES de *Sophocle*, trad. en Franç., par Mr. DU PUY XVII. 453.
Traité des Eaux minérales de Viane I. B. 211.
—— *des maladies venteuses* I. B. 204.
—— de l'ancien Gouvernement de la RÉPUBL. ROMAINE I. 42.
—— *des Sensations*, par Mr l'Abbé *de Condillac* III. 256.
—— *de la Palpitation du Cœur*, par Mr. DE LILLE V. 135.
—— *de la vérité de la Relig. Chrétienne*, par Mr. VERNET V. 154.
—— *de la Diction* II. 466.
—— *du Calcul intégral*, par Mr. *de Bougainville* II. 466.
—— *sur les Bandages*, par Mr. *Henckel* VII. 255.
—— *de la Doctrine des 5 Articles*, Trad. Holland. de cet Ouvr. de Mr. *Whitby* VII. 265.
—— physique des Pétrifications, par Mr. GESNER IX. 333.
—— *universel du Domaine de la Mer, traduit de l'Anglois*, par Mr. P. LE CLERCQ IX. 116.

—— *de la Folie*, par le Dr. BATTIE IX. 172.
—— *des Monnoies*, par Mr. DE BAZINGHEN XIII. 48.
Traité de partage de la ſucceſſion d'Eſpagne VI. 128.
TRALLES (Mr.) ſa DISSERTATION *ſur la cure de la pet. Vérole & ſur l'Inoculation* XVIII. 50. Extr. d'un autre Ouvr. de ce Médecin ſur l'Inocul. XXIII. 334.
TRANSACTIONS *Philoſophiques* Ir. Extr. X. 146. IId. Extr. XII. 452. IIIe. Extr. XV. 98. IVe. Extr. XVI. 99. Trad. Franç. de cet Ouvr. XI. 490.
Transfuſion du ſang, ce qu'il faut en penſer XII. 367.
Transmigration des ames (*Traité de la*) XV. 242.
Travaſa (le P.) ſes *Vies des Héréſiarques* XIII. 484.
Tremblemens de terre leurs cauſes V. 340. VIII. 103. 121. XVI. 105. III. leurs uſages V. 342. leurs effets 345. VIII. 117. leurs différentes eſpèces VIII. 103. différens mouvemens des tremblemens VIII. 116. temps les plus ordinaires où ils arrivent 117. lieux qui y ſont les plus expoſés *ibid.* leur ſimultanéité 118. *Penſées* de Mr. *Pontoppidan* ſur *les cauſes des trembl. de terre* VIII. 270. MÉMOIRES *hiſtoriques & phyſiques ſur les tremblemens de terre*, par Mr. BERTRAND 102. Relation d'un trembl. de terre X. 147. moyens de mettre les maiſons en état de réſiſter aux trembl. XVII. 229.

Trente (anecdotes & réflex. touchant le Concile de) III. 334.
Très Chrétien, dans quel temps ce titre a été donné aux Rois de France XXII. 413.
Tréſor de la Poéſie Grecque, par Mr. *Morell* XVII. 232.
Trichiaſe, maladie de l'œil V. 362.
Trigan (Mr.) ſon *Hiſt. Eccléſiaſt. de Narbonne* XI. 231.
Triller (Mr.) ſa *Pharmacopée Univerſelle* XXI. 506.
TRIOMPHE *de l'Evidence*, Ier. Extr. de cet Ouvr. VII. 160. IId. Extr. *ibid.* 419.
Tripoli, ce que c'eſt que cette ſubſtance XVI. 31.
Triumvirat, ou *la Mort de Ciceron*, Tragédie de Mr. *de Crébillon* III. 258.
Trombe, opinions différentes ſur les cauſes de ces ſortes de phénomènes VIII. 368. Obſervation d'une Trombe, par Mr. *Duyſhout* 366. Trombe de feu vue ſur mer X. 344.
TRONCHIN (Mr.) ſon TRAITÉ *ſur la Colique de Poitou* IX. 189. médaille frappée à ſon honneur XXIII. 236.
Trotz (Mr.) ſa Harangue inaugurale, ſon *Droit Agraire Belgique* &c. XL. 493.
Troupes étrangères, s'il eſt avantageux de s'en ſervir XX. 100.
TRUBLET (Mr. l'Abbé) ſes ESSAIS *de Littérature & de Morale* III. 317. XIII. 252. *ſes* MÉMOIRES *pour ſervir à l'Hiſtoire de Mrs. de Fontenelle & de la Motte* XIV.

399. ſa *Lettre* à Mr. *de Voltaire* XV. 471.
Truſte, explication & étymologie de ce terme IX. 448. 455.
Tſchiſſeli (Mr.) ann. de deux Mémoires de ſa façon XIX. 453.
Tuba magna, nouv. Edit. de cet Ouvr. XIV. 489.
Tulipes (*Traité des*) XIV. 494.
Tull (Mr.), Auteur d'une méthode pour cultiver les grains I. B. 28.
Tunique propre à ſoutenir les hommes ſur la ſurface de l'eau XX. 32.
Tuormina, ſuperbes monumens de cette Ville XXI. 243. ſon ancien Théatre *ibid.*
Turbilly (Mr. le Marquis *de*), ſon Mémoire ſur *le défrichement des terres* XIV. 235. XV. 492. ſes Obſervations ſur *la Sonde & ſur l'Ecobue* 493.
Turcs s'il y a beaucoup de Déiſtes parmi eux XX. 204 les Dames Turques ont beaucoup plus de liberté qu'on ne croit 206. les Turc croient que mourir fille c'eſt mourir en état de réprobation 211. beaux ſentimens d'un Turc VII. 66. trait naïf d'un Turc proſélyte VII. 120.
Turenne (Mr. *de*) caractère de ce grand homme XV. 303.
Turgot (Mr.) ſon éloge XIV. 66.
Turin, deſcription de cette ville XXIV. 393. *& ſuiv.* caractère des Turinois 396.
Turlupins, ce que c'étoit que cette ancienne Secte XIX. 152.
Twells (Mr.) notice de ſes Ouvr. XII. 230.

Typographie, degrès par où elle a passé XV. 438.

V.

Vadé (Mr), ses *Oeuvres* XII. 523.
Vagvagues, fournis d'Afrique X. 341.
Vaisseaux à double proue & a double poupe VI. 177. *De la manœuvre des Vaisseaux* Extr. de cet Ouvr. de Mr. BOUGUER VII. 273.
Valart (Mr. l'Abbé), sa *Méthode pour la traduction du François en Latin* XII. 244. sa *Nouvelle Traduction du Nouv. Testam.* XIII. 489.
Valcarenghe (Mr.), son Ouvr. sur l'abus du Quinquina & de la Rhubarbe XII. 498.
Valckenaar (Mr.) sa vocation à Leyde XXIV. 540.
Valenburch (*Abraham* & *Pierre*), nouv. Edit. de leurs *Traités des Controverses de la Foi* XV. 218.
Valentinien I. s'il est vrai qu'il ait fait une Loi en faveur de la Polygamie XXIV 348.
Valin (Mr.), son Commentaire sur l'Ordonnance de la Marine du Mois d'Août 1681. XIV. 234.
Valmont de Bomare, voyez *Bomare*
Valois (Mr. *Charles de*) son éloge IV. 173.
Vampire, animal d'Amérique XXII. 61.
Vanière (Mr.), son *Discours sur l'Education* XIV. 493.

Vanité, ce que c'eſt XIX. 366.
Vanloo (Mr. *Carle*), ſa mort XXIV. 240.
Variantes, ce que c'eſt XV. 9. règles qu'il faut ſuivre dans leur choix 15.
Variations de la Monarchie Françoiſe, Ouvr. ann. XXIV. 524.
Variétés ſérieuſes & amuſantes, Ouvr. ann. XXIII. 243.
Vaſſal, ce que c'étoit anciennement IX. 446. devoirs du Vaſſal envers ſon Seigneur, & *vice verſa* 447. différentes claſſes de vaſſaux 455. X. 136.
Vatican, *Catalogue des MSS. de la Biblioth. du Vatican* XVII. 479.
VATTEL (Mr. *de*) ſon DROIT *des Gens* VIII. 427. XIII. 232. ſes *Mélanges de Littérat. de Morale & de Politique* XIII. 216. ſes QUESTIONS *de Droit Naturel* XIII. 360.
Vaucanſon (Mr.), ſa Deſcript. d'une machine à laminer les étoffes de ſoie, d'or & d'argent XX. 31.
Vaugelas, ſa pauvreté XX. 473.
Vaudois, leur origine XXIV. 432. deſcription de leurs vallées 433. époque de leur converſion au Chriſtianiſme *ibid.* pureté de leur doctrine & de leur culte 435. perſécutions qu'ils ont eſſuyées 437. & *ſuiv.* leur état actuel 454 Auteurs qui ont écrit ſur les Vaudois 430. HISTOIRE *Eccléſiaſtique des Vaudois*, par Mr. MARTINET 428.
Vayer, voyez *la Mothe*.
Végèce, Trad. Franç. de ſes *Inſtitutions Militaires*. VIII. 279.

Végétation métallique XXII. 13.
Velleïus Paterculus, éloge de cet Hiſtorien XIX. 88.
Velly (Mr. l'Abbé), ſon HISTOIRE *de France* Ir. Extr. VII. 389. IId. Extr. XI. 112. ſa mort XII. 243. Continuation de ſon Hiſtoire de France XIII. 495. voyez *Villaret*.
VENEMA (Mr.), ſes LETTRES ſur deux Epîtres de *St. Clément* I. 243. II. 51. 311. particularités de ſa vie & liſte de ſes Ouvrages X. 327. ſes Diſſertations ſur la Divinité de J. C. IV. 255. ſon *Commentaire ſur Malachie* XII. 247. ſon Explication de *Matth.* IX. 16. XIV. 262. ſon Commentaire ſur quelques *Pſeaumes* XX. 544. ſa Diſſertat. ſur *Matth.* XXVII. 5. XXIII. 460.
Veniſe, liberté dont les Dames y jouiſſent XXIV. 315. bons mots des Gondoliers 412. manière de penſer des Vénitiens ſur la Religion 415. leurs démêlés avec Bénoît XIV. 413. ce qu'il faut penſer de la fameuſe Conſpiration du Marquis *de Bedemar* 417. notice des Egliſes & des Monaſtères de Veniſe XIII. 484. *Hiſtoire de Veniſe* par Mr. *Laugier* XI. 220.
Ventilateur perfectionné par le moyen du feu XII. 459.
Vénus, Obſervations ſur ſon paſſage XV. 494. XX. 25. XXI. 293. ſon Satellite XXIV. 8.
Venus (la) de Praxitèle IV 398.
Vergier ou *Vergerio* (*Pierre Paul*), ſon *Apologie* par Mr. *Schelhorn* II. 474. ſes Remarques ſur *l'Index Librorum prohibitorum* XXII. 402.

VERHEYK (Mr.) ſon Edition d'*Eutrope* & de *Rufus Feſtus* XVII. 87.
Vérité, par quels moyens on peut la connoître VI. 152.
VÉRITÉ *vengée* (La), Extr. de cet Ouvr. VIII. 81.
Ver-lion, hiſtoire de cet Inſecte X. 13.
Vermorſelen, origine de ce mot Hollandois XVI. 145.
Vernède (Mr.), ſa nouv. Verſion des Pſeaumes V. 467.
Vernes (Mr), ſes *Lettres ſur le Chriſtianiſme de Mr. J. J. Rouſſeau* XX. 225.
VERNET (Mr.), ſon *Abregé d'Hiſtoire Univerſelle* I. 238. Inſcription qu'il découvre aux environs de Genève VIII. 187. ſon INSTRUCTION *Chretienne* Ir. Extr. III. 69. IId. Extr. V. 367.
Verney (Mr.) ſes *Oeuvres Anatomiques* XVII. 239.
Vérole (Petite) depuis quand elle eſt connue XXI. 75. ſi elle provient d'une germe que nous portions dans les ſang en venant au monde 71. par le moyen de la petite vérole on pourroit guérir d'autres maladies très graves 78. ſi on peut l'avoir plus d'une fois XXII. 340. ſi elle eſt moins dangereuſe aujourd'hui qu'autrefois 458. elle devient conſtamment épidémique tous les 5 ans 459. ravages de cette maladie en Amérique & en Orient. II. 405. & au Cap de bonne Eſpérance VI. 227. combien elle eſt dangereuſe quand elle vient naturellement XVIII. 50. 529. différences entre la pet. vér. proprement dite & la pet. vér.

ver. volante VI. 219, elle eſt regardée comme une divinité à *Golconde* V. 396. extrait d'une Lettre ſur ſon extirpation, par Mr. MEDICUS XXI. 69.

Vers des inteſtins, Diſſertat. de Mr. *van Doeveren* ſur ce ſujet I. B. 210. manière de traiter les enfans qui en ſont attaqués II. 302. les vomitifs ſont plus efficaces que les purgatifs pour les expulſer XXIV. 258.

—— *à ſoie*, Ouvrage ſur leur éducation XX. 229. *Le Ver à ſoie*, Extr. de ce Poëme Italien de Mr BETTI XXIII. 517.

Verſions Grecques & Latines du N. T. elles ont été altérées XV. 329. la verſion des LXX. eſt la plus ancienne Traduct. du V. T. XVI. 3. utilité de la verſion Syriaque 8.

Vertu, elle eſt néceſſaire au bonheur III. 351. ce que ce mot ſignifie dans le N. T. XXII. 149. ſentimens de divers Philoſophes ſur la vertu XIV. 34. pourquoi nous la préférons au vice 45. en quoi elle conſiſte XV. 119. s'il eſt permis de la feindre XIX. 370.

Vertue (Mr.), ſes *Anecdotes ſur la Peinture en Angleterre* XVII. 220. XXI. 483. ſon *Catalogue des Graveurs Anglois* XXI. 483.

Veſpa (Mr.), ſon *Art des Accouchemens* XVI. 215.

Véſuve, particularités de ce Volcan IV. 12. ſes éruptions III. 360. ſon état actuel XXI. 409.

Vexillaires, Corps de Milice Romaine VI. 177.

Vie des Peintres Flamands, voyez *Descamps*.
— *de* GROTIUS, par Mr. DE BURIGNY. I. 116.
— de Mr. DE PIBRAC XV. 402.
— *de l'Evêque Ridley* XXI. 247.
— *du Cardinal de Bérulle* XXI. 256.
— *de Michel de l'Hôpital* XXI. 257.
— *de Guillaume le Conquérant* XXII. 202.
— *& Avantures de J. Thomson* XVIII 251.
Viès des Papes & des Cardinaux Vénitiens XVII. 481.
— *des Pères & des Martyrs* XX. 534.
— des plus illustres Philosophes de l'Antiquité, par Diogène Laërce, Trad. Franç. XI. 257.
Vieillesse (pensées de Pope sur la), I. 76.
Vienne, galanteries des Dames de cette Ville XX. 199. les beautés surannées y sont encore de mise *ibid.*
Vignoles (Mr. *des*), réfuté par Mr. *Beers* IX. 423. son Mémoire touchant la Mer Rouge XXI. 447.
VILLARET (Mr.), sa continuation de l'Hist. de France de feu Mr. *Velly* XVI. 223. XIX. 135. 222. XXI. 26. XXIV. 524.
Villars (Made. la Marquise *de*), ses Lettres XII. 505.
Villefore, Auteur des *Anecdotes ou Mémoires Secrets sur la Constitution* I. B. 135.
Villefroy (Mr. l'Abbé *de*), Examen de sa méthode pour l'explication de l'E. S. XV. 63.

Villette (Mr.), sa *Dissertat. sur l'origine du mal* VII. 495.
Villicus, le vrai sens de ce mot XI. 195.
Vin, moyen de découvrir s'il a été altéré par le mêlange de quelque matière de plomb III. 243. il est en horreur chez les Indiens modernes, comme chez les anciens Egyptiens, & pourquoi XII. 143.
Vin de Tokay, voyez *Dombi*.
Vincent de Paul, fondateur des Lazaristes, particul. de sa vie V. 331.
Vindande, découverte de ce Pays IV. 195.
Virgile, Trad. de ce Poëte en vers Italiens XX. 221. son Tombeau XXI. 323.
Virginie, son commerce IV. 234
Visceres glanduleux, recherches sur leur structure III. 289.
Visscher, voyez *Secret de Roonhuisen*.
VITRINGA (Mr. *C.*), nouv. Edit. de ses *Aphorismes Théolog.* XV. 154.
- - - - (Mr. *M.*), Extr. de sa BIBLIOTHEQUE *Théologique* XV. 154.
Vive, si certaines arêtes de ce poisson sont venimeuses XXIV. 173.
Ukabé, fameux Général Arabe IV. 163.
Ulcères, guéris par l'usage intérieur du *Solanum* VIII. 127.
Union d'Utrecht, Ouvr. de Mr. DE BONDT sur les trois premiers Articles de cette Union VI. 48.
Unité de Dieu XXII. 47.
Universalistes, leur Système VI. 450.
UNIVERSITÉ *de Paris*, son *Histoire*, par Mr. CREVIER Ir. Extr. XVI. 190. IId. Extr. *ibid.* 381. *Voe-*

Voetiens, leur disputes avec les *Cocceiens* & les *Cartésiens* VII. 205.
VOEUX (Mr. DES), son ESSAI *sur l'Eccléſiaſte* XVI. 458. XVII. 288.
Vogel (Mr.), ſes *Recherches & Obſervations d'Anatomie* XIII. 231. ſon *Syſtême de Minéralogie* XVII. 252. ſes *Elémens de Chymie* 497.
Voilier, eſpèce de poiſſon II. 214.
Voix, guériſons de deux extinctions de voix XI. 79.
Volcans (obſervations ſur les), XX. 8. marques auxquelles on peut reconnoître les montagnes qui ont été des Volcans VI. 32. Volcans de l'Iſle de Vulcano XXI. 213. du Mont Etna 238. du Territoire de la Tour du Grec 252. Extr. de la RELATION *hiſtorique des nouveaux Volcans qui ſe ſont formés en* 1760. *aux environs du Véſuve* 407.
Volonté, ce que c'eſt XVI. 261.
VOLTAIRE (Mr. DE), ſa Lettre à l'Académie Françoiſe V. 227. ſon HISTOIRE *de la Guerre de* 1741. ibid. ſes *Conſidérat. ſur l'Art du Théatre* XI. 225. ſon *Ode ſur la mort de Me. la Marcgrave de Bareith* 497. ſes *Mêlanges* XII. 239. ſon *Hiſtoire de Pierre le Grand* XIV. 241. ſon *Précis de l'Eccléſiaſte & du Cantique des Cantiques* XV. 138. ſa Réponſe à la Lettre de Mr. *Trublet* 472. ſes vers à Mr. *Déodati* 237. ſon COMMENTAIRE *du Théatre du grand Corneille* XVI. 479. XXI. 486. XXIV. 78. Trad. Angl. de ſes Oeuvres XVII. 225.

Epi-

Epître qui lui eſt adreſſée 245. ſes Pièces fugitives 246. ſa Lettre à Mr. *le Brun* 247. ſa LETTRE à Mr. *d'Alembert* XVIII. 210. il élève courageuſement ſa voix contre l'injuſte ſentence du Parlement de Toulouſe contre la Famille *Calas* 212. critique de ce qu'il a dit des Juifs 509. nobleſſe avec laquelle il reconnoît ſon tort à cet égard 511. ſa LETTRE à Mr. *de Bielfeld* XX. 394. ſon TRAITÉ *ſur la Tolérance* XXI. 170. ſon *Supplément à l'Eſſai ſur l'Hiſtoire Générale* XXII. 236. ſes *Nouveaux doutes ſur le Teſtament polit. du Card. de Richelieu* 516. ſa Lettre à Mr. d'Am. touchant l'affaire de *Calas* & de *Sirven* XXIII. 267.

Vonck (Mr. *de*), ſon Diſcours ſur l'accord de la fidélité & de la prudence dans un Hiſtorien XXII. 529.

Voorda (Mr.), ſa Harangue Inaugurale XXIII. 579.

Vos (Mr.), ſon Commentaire ſur *Daniel* XV. 248. XXIII. 256. Trad. Holland. qu'il procure d'un Ouvr. du Dr. *Léland* 254.

VOYAGE *du grand Caire au Mont Sinaï*, publié par l'Évêque DE CLOGHER I. 188.

——— *d'Egypte & de Nubie*, par Mr. NORDEN Ir. Extr. II. 99. IId. Extr. *ibid.* 253. IIIe. Extr. X. 290.

——— *à la Martinique*, par Mr. *de Chanvallon* XX. 535.

——— de Mr. *Keysler* III. 264.

——— (HISTOIRE générale des), III. 267. V. 385. VI. 365. VIII. 408. XI. 93.

VOYAGE *de Mrs.* VAN DER NYENBURG & HEYMAN VII. 412.
——— *en France, en Italie, & aux Isles de l'Archipel* XIX. 222.
——— que divers Savans font par ordre du Roi de Dannemarc en Arabie XX. 149.
——— *de Sicile*, par Mr. D'ORVILLE Ir. Extr. XXI. 207. Ild. Extr. *ibid.* 321.
——— philosophique autour du monde XXII. 506.
Voyages, à quel âge il faut les faire XXIV. 325. Extr. d'un Ouvr. Angl. sur l'utilité & les inconvéniens des voyages XXI. 376.
Voyageur François, par Mr. l'Abbé *de la Porte*. XXIII. 534.
Voyeu de Brunem, voyez *Chine*.
Urbanistes, Religieuses, pourquoi ainsi nommées IV. 235.
VRIMOET (Mr.), Extr. de son Ouvr. *init. Las Musas Frisonnas* I. 323. partic. de sa vie 331. sa mort XIII. 508.
Urinaires (Vaisseaux), voyez *Tenon*.
Urson, descript. de cet animal XXIV. 491.

W.

WAlm (*Gervaise*), sa vie & ses Ecrits XIX. 118.
Wailly (Mr. l'Abbé *de*), sa Grammaire Françoise XII. 257.
WALLACE (Mr.), son ESSAI *sur la différence du nombre des hommes dans les temps anciens & modernes* IV. 97.
WAGENAAR (Mr.), son *Histoire de la Poésie* XII. 523. son HISTOIRE *d'Amsterdam* XVIII. 143. 440. XIX. 285.

Wag-

Wagner (Mr.), ſa mort & ſes ouvrages XIV. 247.
Walch (Mr. *J. E. J.*), ſes Diſſertations ſur les Actes des Ap. XIII. 226.
Walch (Mr. *J. E. E.*), ſon *Syſtême du Règne des Pierres* XIX. 443. XXIII. 25.
Walch (Mr. *J. G.*), ſa *Bibliothèque Théolog.* XI. 231. XIX. 447. XXIII. 557.
Waller (Lettre de), XIII. 145.
Walpole (Mylord *Horace*), fils du premier Miniſtre, ſon Catalogue des Rois & des Pairs d'Angleterre qui ont été Auteurs X. 494. XI. 134. il publie des Anecdotes ſur la Peinture XVII. 221.
- - - (*Robert*), mal qu'il a fait à l'Anglet. XI. 145.
- - - (*Horace*), frère du premier Miniſtre, ſes LETTRES XVII. 221. XXI. 134.
Ward (le Dr.), ſon *Art Oratoire réduit en Syſtême* XII. 230.
Wallerius (Mr.), ſa Chymie Phyſique XIV. 499. ſa *Minéralogie* XIX. 440.
Watelet (Mr.), ſon Poëme intit. *l'Art de peindre* XV. 253.
Waſtelain (le P.), ſa *Deſcript. de la Gaule Belgique* XVI. 223.
Wallonne (Egliſe), elle eſt la Mère Egliſe des Provinces Unies XX. 118.
WARBURTON (le Dr.), critiqué I. 159. ſes Diſcours ſur la Relig. Natur. & Rév. III. 254. ſa DIVINITÉ *de la Miſſion de Moyſe* X. 468. XXIV. 221. Trad. Holland. de cet Ouvr. XIV. 508. ſon *Expoſition raiſonnable de la nature & du but de la S.*

Cène XV. 211. ſon Ouvr. intit. *La Doctrine de la Grace & les Opérations du S. Eſprit défendues* XVIII. 498. Ir. Extr. XX. 128. IId. Extr. *ibid.* 439.

WATER (Mr. *G. te*), ſon HISTOIRE *de l'Egliſe Réf. de Gand* VI. 347. ſa Diſſert. *ſur les 4. Offices en Flandre qualifiés de Fiefs de l'Evêché d'Utrecht* XI. 161. ſon NOBILIAIRE *& Armorial de Zélande* XIV. 67.

WATTS (Mr.), Abrégé de ſa *Logique* I. B. 213. Extr. de ſon Ouvr. int. *La Culture de l'Eſprit* XVII. 110. particul. de ſa vie & notice de ſes Ouvr. III.

Webb (Mr.), ſes *Recherches ſur les beautés de la Peinture* XIII. 208. ſes *Remarques ſur les beautés de la Poéſie* XVII. 224.

WETSTEIN (Mr. *J. J.*), ſa mort I. 244. II. 69 ſa LETTRE à Mr. *Venema* ſur deux Epîtres de *S. Clément* 64.

Werf (*van der*), jugement ſur ce Peintre XIX. 291.

Weſley (Mr.), ſon fanatiſme & divers traits de ſa vie XX. 440.

WESSELING (Mr.), ſon Edition d'HÉRODOTE XX. 259. XXII. 173. ſa mort & ſon éloge 496.

Whiſton (le Dr.), ſon ſentiment ſur les Oracles XV. 64.

Whitefield, Ouvr. que ce fanatique a publié contre le Dr. *Warburton* XX. 218.

Whitt (le Dr.), ſes Obſervations ſur les maladies nerveuſes XXIII. 230.

Wicleſ, ſon caractère & ſes opinions III.

325. ſa *Vie* par Mr. *Gilpin* XXIII. 229.
Wicquefort (Mr.), ſa correſpond. avec la Reine Chriſtine XIV. 108.
Wilkins (le Dr.), ſes idées ſur une Langue Univerſelle XVII. 340.
Will (Mr.), ſon Ouvr. *De Homoeoteleutis germanorum poëticis* XI. 502.
Wilckzeck (le Baron *de*), ſingulier Ouvrage qu'il publie XIX. 447.
Winckler (Mr.), ſa Collection intit. *Tempe Anecdota Sacra*, &c. XI. 497.
Winkelman (Mr. l'Abbé), ſa *Deſcript. des Pierres gravées du Baron de Stoſch* XV. 217. ſes *Obſervations ſur l'Architecture des Anciens* XVIII. 235. ſon *Hiſtoire de l'Art de l'Antiquité* XXII. 223. ſa LETTRE *ſur les découvertes d'Herculane* 514. XXIII. 356.
Winne (Mr), ſa Trad. Angl. du Nouv. Teſtam. XXII. 502.
Witt (*Jean de*), ſon portrait XV. 95.
Withof (Mr.), ſon Hiſtoire de l'Empire des Aſſaſſins XXII. 527.
WITTEVEEN (Mr.), ſa DISSERTATION *ſur les attributs qui découlent de l'exiſtence d'un Etre Néceſſaire* XXII. 29.
Wolf (Mr. *de*), ſon éloge VIII. 330. beaux ſentimens de ce Philoſophe XV. 62. ſa définition de la perfection 62. Obſervations de Mr. *de Vattel* ſur ſon Traité du Droit de la Nature XIX. 360.
Woolet, ſes deſſeins & ſes gravures XVI. 466.
Woolſton, ſon caractère & ſes Ecrits II. 173. XV. 77.

Wulff (Mr.), ſa *Flora Boruſſica* XXIII. 555.
Wyperſſe (Mr. *van de*), ſes *Inſtitutions de Métaphyſique* XXII. 249.

X.

Xantippe, Diſſertation ſur la victoire que ce Général Lacédémonien remporta ſur Régulus IX. 413.
Xanxus, eſpèce de coquillage, dont les Hollandois font un grand commerce VI. 373.
Xylographie, ce que c'eſt XV. 438.

Y.

Yarmouth (la Comteſſe *de*), ſon portrait XX. 409.
Yeux, deſcription de cette maladie XXII. 166.
Yémen, Queſtions ſur l'Hiſtoire & la Chronologie des anciens Rois de l'Yémen XX. 165.
Yeux (remède contre la douleur & l'inflammation des), XXII. 431.
Young (le Dr.), Trad. Allem. de ſa Tragédie intit. *Les Frères* V. 508. nouv. Edition de ſes *Oeuvres* XVII. 222.
Yorck (*Nouvelle*), ſon Commerce IV. 228.
Yvon (Mr. l'Abbé), ſa Réfutation de Mr. *J. J. Rouſſeau* XX. 535. XXII. 208.
Yvraie, ſi elle ſe convertit en bled I. B. 32.

Z.

Zanoni (Mr.), ſes *Lettres ſur l'Agriculture, le Commerce & les Arts* XXIII. 237.
Zèbre, deſcription de cet animal XXIV. 468.
Zébu, quel animal c'eſt XXII. 348.

Zendaveſta, ce que c'eſt XVIII. 99. *& ſuiv.*
Zélande, ſi l'air de cette Province eſt plus mal ſain que celui de Hollande VIII. 362. *& ſuiv.*
Zélis au bain, Poëme XX. 231.
Zeno (*Apoſtolo*), ſes *Oeuvres Dramatiques* IX. 504.
Zénon, ſes ſentimens ſur la vertu XIV. 36.
Zeviani (Mr.), ſon Traité de la *Rachitis* ou maladie Angloiſe XVI. 470.
Zibet, deſcription de cet animal XVIII. 310.
ZIMMERMANN (Mr.), Ir. Extr. de ſes OPUSCULES XVI. 340. IId. Extr. XVII. 154.
Zoolithes foſſiles IX. 338. de quadrupèdes 341.
Zoologie Britannique XX. 527.
Zoomorphoſe, Ouvr. de Mr. *d'Argenville* X. 204.
Zoroaſtre, il y en a eu deux XVIII. 97. les Ecrits du ſecond Zoroaſtre exiſtent encore aujourd'hui 98. ſon ſyſtême Philoſophique 101. *& ſuiv.* XXIII. 417.
Zuckert (Mr.), ſon *Traité de Médecine & de Morale ſur les Paſſions* XXI. 258.
Zurlauben (Mr. le Baron *de*), ſa *Bibliotheque Militaire* XIII. 496. ſon *Code Militaire des Suiſſes* XXII. 212.

FIN *de la Table des Matières.*

CA-

CATALOGUE

DE

LIVRES NOUVEAUX

ET AUTRES,

Qui ſe trouvent à la Haye, chez PIERRE GOSSE Junior, & DANIEL PINET, Libraires de S. A. S. le Prince Stadhouder Héréditaire.

Livres Anglois.

Bible (the Holy) Containing the Old Teſtament, and the New newly tranſlated out of the Original Tongues, 8. *Cambridge*, 1765.

Conduct of the Miniſtry Impartially examined. and the Pamphlet intituled, Conſiderations on the preſent war, refuted from its own Principles, 8. *London*, 1760.

Conſiderations on the preſent German war, 8. *London* 1760.

Edwin and Emma, 4. *Edimburg*, 1760.

Harris Hiſtorical and Critical Account of the Life of Olivier Cromwel, 8. *Lond.* 1762.

Hiſtorical Law Tracts, ſecond Edition, 8. *Edimb.* 1761.

Hiſtory of England, from the Invaſion of Julius Cæſar to the Acceſſion of Henri VII. by David Hume, 4. 2 *vol.* *London* 1762.

Homer's Illiad by Pope, 12. 4 *vol.* *Lond.* 1759.

In-

Introduction to the Art of Thinking, 12. *Edimb.* 1761.

Mackenzie's Hiſtory of Health, 8. *Edimb.* 1760.

A Map of the British and Franſch Dominions in Nord America, with the Roads Diſtances, Limits and Extent of the Settlements, by Dr. Ino. Mitchell. en 8. Feuilles *Amſt.* chez Covens & Mortier.

Miege (Gui) Schort Franch Dictionary in two parts 8. 2 *vol. Amſt.* 1750.

Obſervations on the Late and Preſent Conduct of the French, with Regard to their Encroachments upon the Britiſch Colonies in North America, by William Clarke, M. D. of Boſton. 8. *London*, 1755.

Polly Honeycombe a Dramatic Novel of One Act. 12 *Edimb.* 1761.

Robins (B.) Mathematical Tracts: Containing his New Principles of Gunnery, with Several Subſequent Diſcourſes on the Same Subject, the greateſt part, never before, printent, publiſhed by James Wilſon M. D. 8. 2 *vol. fig. London* 1761.

Ruins of Palmyra, otherwiſe Tedmor in the Deſart, *folio magno cum figuris. Lond.* 1753.

Livres François.

Abailard à Heloïſe, 8. *à Cluny* 1760. *Imprimé en Cadre.*

Abbaſſai Hiſtoire Orientale, 12. 3 parties, *Paris.* 1753.

Abeille, ou Recueil de Philoſophie, de Litterature, & d'Hiſtoire, 8. *Haye* 1755.

Abregé de la nouv. Methode pour apprendre facilement & en peu de temps la Langue grecque 8. *Amſterdam* 1730.

Abregé Portatif du Dictionaire Géographique de la Martinière, 8. 2 *vol. fig. Hays* 1762.

Abregé Chronologique de l'Hiſtoire Univerſelle Sacrée & profane traduit du Latin du P. Petau, 12. 3 *vol. Paris* 1730.

Abregé de la Vie des Peintres, par Mr. de Piles, 12. *Amſt* 1767.

Abregé de la Nouvelle Introduction a la Géographie moderne, en deux parties; la première contient un Abregé d'Aſtronomie, & un Traité de l'uſage des Globes, par J. Palairet 12. *fig. Londres* 1761.

Agronome (l') ou Dictionaire portatif du Cultivateur &c. 8. 2 *vol. Liege* 1761.

Ami (L') des Filles, 8. *Paris* 1761.

Amours (les) Paſtorales de Daphnis & de Chloé, par Longus, double Traduction du Grec en François de Mr. Amiot & d'un Anonyme Miſes en paralelle, & *ornées des Eſtampes Originales du Fameux B. Andran, gravées aux depens du feu Duc d'Orléans, Regent de France, ſur les tableaux inventés & peints de la main de ce grand Prince, avec un frontiſpice de Coypel & autres Vignettes & Culs de Lampe, gravées, par D. Focke ſur les Deſſeins de Cochin & de Eyſſen.* 4. *Paris* 1757.

Amour (l') en fureur, ou les Excès de la Jalouſie Italienne, 12. *Haye* 1742

Amours (les) de Caritè & Polydore, 12. *Paris* 1759.

Amours (les) de Mirtil. 8. *fig. a Conſtantinople* 1761.

Ame (l') ou Siſtême des materialiſtes; ſoumis aux ſeules lumières de la Raiſon, par Mr. l'Abbé ***. 12. *Avignon* 1759.

Amuſemens des Compagnies, ou Nouveau Recueil de Chanſons avec la Muſique, 12. 2 *vol. Haye* 1761.

- - - - idem ſous le titre pour ſervir de ſuite au tome 9 & 10 du Nouveau Recueil de Chanſons Choiſis, 12. 2 *vol. Haye* 1761.

Amu-

Amuſemens des Dames de B***, Hiſtoire Honnêtes & preſque Edifiante, compoſée par feu le Chevalier de Ch*** & publiée par l'Auteur du Colporteur, 8. *Roman* 1762.

Amuſemens (Nouveaux) Poëtiques de Mr. V. 12. *Paris* 1756.

Annales des Provinces-Unies depuis les Negociations pour la Paix de Munſter, avec la Deſcription Hiſtorique de leur Gouvernement, par M. Baſnage, *fil* 2 *vol en veau. Haye* 1719

Annales d'Eſpagne & de Portugal, par D. Juan Alvarez de Colmenar, 12. 8. *vol. fig. Amſt.* 1741.

Anecdotes Litteraires ou Hiſtoire de ce qui eſt arrivé de plus ſingulier & de plus interreſſant aux Ecrivains François, depuis le renouvellement du Lettres ſous François I. Juſqu'a nos jours, nouvelle Edition augmentée, 12. 3 *vol. Haye* 1766.

Anti Lucrece, (l') poëme ſur la Religion Naturelle, compoſé par Mr le Cardinal de Polignac, traduit par Mr. de Bougainville, 12. 2 *vol. Bruxelles* 1760.

Antropologie (l') Traité Metaphyſique, par Mr. le Marq. de Gorini Corio, 12. 2 *vol.* 1761.

- - - - - idem 4. 1761

Apparat (le Petit) Royal ou Nouveau Dictionaire François & Latin, 8. Nouvelle Edition, *Lyon* 1755.

Architecture Françoiſe, ou Recueil des Plans, Elevations, Coupes & Profils des Egliſes, Maiſons Royales, Palais, Hôtels & Edifices les plus conſidérables de Paris, ainſi que des Chateaux & Maiſons de Plaiſance ſitués aux environs de cette Ville, ou en d'autres endroits de la France &c avec la Deſcription de ces Edifices & des Diſſertations Utiles & intereſſantes ſur chaque eſpèce de Bâtiment, par J. F. Blondel, *folio* 4 *vol. fig. Paris* 1752.

Art

Art (l') de Conduire & de Regler les Pendules & les Montres, à l'uſage de ceux qui n'ont aucune connoiſſance d'Horlogerie, par Mr. F. Berthoud 12. *fig. Haye* 1761.

Atlas (*Nouvel*) de Marine compoſé d'une Carte Générale & de XII. Cartes particulières, qui répréſentent le Globe Terreſtre juſqu'au 82e. degré du Coté du Nord & juſqu'au 60e. du Coté du Sud, par Iſaac Brouckner, approuvé par l'Academie Royale des Sciences *a Berlin*, *fol.* l'année 1749.

Aſtronomie Nautique ou Elemens d'Aſtronomie, par Mr. de Maupertuis, 8. *Paris* 1751.

Arreſt du Parlement, rendu toutes les Chambres Aſſemblées, du Vendredi 12. Fevriers 1762. Extrait des Regiſtres de la Cour, 8.

Atlas Géographique repréſentant en XLIV. Cartes toutes les Regions de la terre, gravé par ordre de l'Académie Royale des Sciences & Belles Lettres de Pruſſe, d'après les Meilleurs Exemplaires qui ayent paru juſques ici, a l'uſage principalement des Ecoles, *fol. Berlin* 1760.

Avantures de Don Antonio de Riga, Comte de Saint vincent 12. *Amſt.* 1744.

Avantures de Gilblas de Santillante, par Mr. le Sage, 12. 4 *vol. fig.*

Bible (*Sainte*) qui contient le Vieux & le Nouveau Teſtament, revue ſur les Originaux & retouchée dans le Langage; avec des petites notes par feu Mr. David Martin, 4. *Baſle Belle Edition, beau Caractere & ſur du tres-bon Papier.*

Bibliotheque de Campagne ou Amuſemens de L'Eſprit & du Cœur, 12. 24 *vol. Geneve* 1761.

Bibliotheque portative d'Architecture 8. tom. 4. contenant la parallele de l'Architecture Antique & moderne par Mr. Evrard, & de Chambray Augmentée des Piedeſtaux pour

les

les cinq Ordres par C. A. Jombert, 8. *fig. Paris 1766. N. E.*

Nouvelle Bigarure, contenant ce qu'il y a de plus intéreſſant dans le Mercure de France & de plus curieux dans les autres Journaux & feuilles Periodiques, &c. 8. 16. *vol. Haye 1753.*

Blaiſe le ſavetier, Opera Comique, mêlé d'Ariettes, par Mr. S****. avec la Muſique de M. Phillidor, 8. *Liege 1761.*

Calendrier des Princes & de la Nobleſſe de France, *pour l'année 1767.*

Caliſthene ou le Philoſophe Amoureux, tragedie, par Mr****. 12. *Geneve 1761.*

Campagne de Monſieur le Maréchal Duc de Coigny en Allemagne l'an 1743. contenant: les Lettres de ce Maréchal & celles de pluſieurs autres Officiers Généraux au Roi & à Mr. d'Argenſon, Miniſtre au département de la Guerre. Recueil très intéreſſant & d'autant plus digne de l'attention du Public, qu'il a été formé ſur les Originaux, qui ſe trouvent au Dépot de la Guerre de la Cour de France, 12. 8 *vol. Amſt. 1761.*

Campagne (la) Roman traduit de l'Anglois, par Mr. de Puiſieux, 12. 2 *parties Londres* (*Paris*) *1767.*

Campagnes de Mr. le Maréchal de Villars en Allemagne l'An. 1703. contenant: les Lettres de ce Maréchal & celles de pluſieurs autres Officiers Généraux au Roi, & à Mr. de Chamillart, &c. 12. 2 *vol. Amſt. 1762.*

Camps Topographiques de la Campagne de 1757. en Weſtphalie Commencée, par Mr. le Maréchal d'Eſtrées, continuée par Mr. le Duc de Richelieu, & finie par Mgr. le Comte de Clermont: avec le Journal de ſes Operations & quelques autres Morceaux fort Curieux par le Sr. du Bois ci-devant Ingenieur Géographe de Monſieur le Comte de Maillebois, Maréchal Géné-

ral

ral des Logis de l'Armée. COLLECTION dont tous les Plans ont été gravés sous les yeux de l'auteur & sur la Direction du Sr. van der Schley *quarto oblongo Haye* 1760.

Carte de la Prusse, de l'Academie Royale des Sciences & Belles Lettres au Prusse *en* 6 *feuilles.*

Carte des différentes Operations faites pour determiner la Figure de la Terre.

Carte du Mecklenbourg, de l'Académie Royale des Sciences & Belles Lettres de Prusse, *en* 4 *feuilles.*

Carte des Postes d'Allemagne, de l'Academie Royale des Sciences & Belles Lettres de Prusse, en une grande *feuille* 1762.

- - - idem imprimé sur de la Toile, 1762.

Carte de la Pomeranie, de l'Academie Royale des Sciences & Belles Lettres en Prusse, *en* 4 *feuilles.*

Carte du Landgravcat de Hesse, de l'Academie Royale des Sciences & des Belles Lettres de Prusse en 4 *feuilles.*

Carte de Brême & Ferden, de l'Académie Royale des Sciences & Belles Lettres au Prusse, 2 *feuilles* 1765.

Cathechisme Historique, contenant en Abrégé l'Histoire Sainte & la Doctrine Chrétienne, par M. Fleury, 12. *Paris* 1740.

Celinde, petite piece en un Acte Composée pour un Théâtre de Société 8. *Paris* 1761.

Cent Nouvelles nouvelles, suivans les cent Nouvelles nouvelles, contenant les cent Histoires nouvelles, 8. 2 *vol. fig. Cologne* 1726.

Chicane aux Manes de Fontenelle, par Mr. S****, 8. *à Berlin* 1761.

Choix de différentes pièces nouvelles, qui ont été représentées aux Théâtres François & Italien depuis quelque Années, 12. 5. *vol. Paris* 1752.

Choix

Choix de differentes Pièces Nouvelles qui ont été repréſentées depuis quelques années par les Comédien Italiens ordinaires du Roi, 12. 2 *vol. Paris* 1755.

Choix de différentes Pièces Nouvelles qui ont été repréſentées depuis quelques années par les Comédiens François ordinaires du Roi, 12. 3 *vol. Paris* 1755.

Citoyen (le) ou diſcours ſur l'Economie politique par J. J. Rouſſeau, 12 *Geneve* 1765.

Commedies (les) de Plaute Nouvelle Traduction par Mr. Gueudeville, 12. 10. *vol. fig. Leide.*

Commentaires ſur la Géometrie de Deſcartes, 1719. par le R. P. Claude Rabuel, 4. *Lyon* 1730.

Conformités des Cérémonies Modernes avec les Anciennes, ou l'on prouve par des Autorités inconteſtables que les Cérémonies de l'Egliſe Romaine ſont empruntées des Payens, par Middleton, 12. 2 *vol. Amſt.* 1744.

Contes, nouvelles & Poëſies diverſes du Sieur Vergier, 8. 2 *vol. Rouen* 1743.

Conte (le) du Tonneau, par Jonathan Swift, 12. 3 *vol. Lauſanne* 1756.

Contes (nouveaux) des Fées recreatifs & moraux, nouvelle Edition, revue, Corrigée & augmentée, 12. *Bruxelles* 1766.

Conſtitutions (nouvelles) Militaires avec une Tactique, adoptée à leurs Principes, & démontrée en vingt Planches, gravés en Taille douce, diviſées en deux Parties, *à Francf.* (*Paris* 1760.

Contre-prédiction au ſujet de la nouvelle-Héloiſe, Roman de Monſieur Rouſſeau de Genève, 8. 1761.

Corps de Droit de Frederic, ou Corps de Droit pour les Etats de Sa Majeſté le Roi de Pruſſe, fondé ſur la raiſon & ſur les Conſtitutions du Pais, 8. 3 *vol. Halle* 1751. & 1753.

Cours

Cours de Religion à l'usage des Jeunes gens, par Demandes & par Reponses, par Louis de Bons, 12. *Lausanne* 1766.

Cours de Peinture par Principes, par Mr. Depiles, 12. *Amst.* 1767.

Critique du Siècle, ou Lettres sur divers Sujets, par l'Auteur des Lettres Juives, Nouvelle Edition augmentée de Nouvelles Lettres & de Remarques, 12. 2 *vol. Paris* (*Haye*) 1755.

Croiset (R. P. Jean) Retraite Spirituelle pour un Jour de Chaque Mois, avec les Reflexions Chrétiennes sur divers sujets de Morale: Utile à toutes sortes de Personnes & particulièrement à celles qui font la Retraite Spirituelle un jour chaque Mois, 12. 2 *vol. Nouvelle Edition revue & Corrigée*, *Lyon* 1755.

Déclaration du Roi, qui ordonne, que dans six mois pour tout délai, les Supérieurs de chacune des Maisons de la Société des Jésuites seront tenus de remettre au Greffe du Conseil les Titres de leurs établissemens en France, donnée à Versailles le 2 Août 1761. 8.

Defense de la Campagnie unie, des Marchands d'Angleterre Commerçans aux Indes Orientales & de ses Employés (particulièrement de Ceux au Bengale) Contre les plaintes de la Compagnie Hollandoise des Indes Orientales ou Memoire de la Dite Compagnie Angloise présenté à sa Majesté le Roi de la Gr. Britt. le 3 Fevrier 1762. avec les pièces Justificatives, 8. *Haye* 1762.

Defense de Mylord Bolingbroke, par Mr. de Voltaire, 8. *Berlin* 1753.

De la Gaieté, par le Marquis de Caraccioli, 12. *à Francf.* 1762.

Description des Arts & Métiers. Contenant Art du Chaufournier, par Mr. Fourcroy de Ramecourt, *fol. fig.* (*Paris*) 1766.

Description exacte de l'Univers, ou l'ancienne Géo-

Géographie, ſacrée & profane, par Hornius, *Haye* 1751. forma atlantica.

Deſcription &c ou le même Livre, *en Latin.*

Dictionaire Portatif de l'Ingenieur, où l'on explique les principaux termes des Sciences les plus néceſſaires à un Ingenieur, par Mr. Belidor, 8. *Paris* 1755.

Dictionaire portatif de la Langue, Françoiſe, extrait du Grand Dictionnaire de Pierre Richelet; contenant tous les mots uſités, leur genre & leur définition, avec les différentes acceptions dans leſquelles ils ſont emploïés au ſens propre, comme au figuré, 8. *Lyon* 1756.

Dictionnaire Hiſtorique de la Medecine, contenant ſon Origine, ſes Progrès, ſes Revolutions, ſes Sectes & ſon état chez les différens Peuples; ce que l'on a dit des Dieux ou Héros anciens de cette Science: l'Hiſtoire des plus célèbres Medecins, Philoſophes ou perſonnes ſavantes de toutes Nations qui ont concouru à ſon avancement; des Fameux Anatomiſtes, Chirurgiens, Botaniſtes & Chimiſtes; avec l'Expoſition de leurs ſentimens & de leurs Decouvertes, & le Catalogue de leurs Principaux Ouvrages; le tout après ce que les meilleurs Auteurs ont écrit ſur cette Matière, par Mr. Eloy, 8. 2 *vol. Liege* 1755.

Dictionaire du Citoyen, ou Abrégé Hiſtorique, Théorique & Pratique du Commerce, 8. 2 *vol. Amſt.* 1762.

Dictionaire d'Anecdotes, de traits ſinguliers & Caractériſtiques, Hiſtoriettes, Bons Mots, Naïvetés, Salies, reparties ingenieuſes &c., 8. 2 *vol. Amſt.* 1767.

Dictionaire Grammatical de la Langue Françoiſe, où l'on trouve rangées par ordre Alphabétique, toutes les règles de l'Ortographe, de la Prononciation, de la Proſodie, du Régime & de la Conſtruction, &c. 8. *Avignon* 1761.

Dictionnaire abrégé de la Fable, pour l'intelligence des Poëtes, des Tableaux & des Statues, dont les sujets sont tirés de l'Histoire poétique, par Mr. Chompré, 12. *Paris* 1760.

Dictionnaire Philosophique Portatif, ou Introduction à la Connoissance de l'Homme, seconde Edition, Revue, Corrigée & Augmentée Considérablement, 8. *Lyon* 1756.

Discours sur la Liberté du Danemark, depuis l'Etablissement du pouvoir Illimité, dont le Jubilé doit être célébré le 16 Octobre 1760. par un Patriotte, 8. *Copenhague* 1760

Discours Historiques, Critiques, Théologiques & Moraux sur les Evénémens les plus mémorables de l'Ancien & Nouveau Testament par J. Saurin, 8. 12 *vol. fig. Haye* 1720. *& suiv.*

Discours sur l'Histoire Universelle, par Jacques Benigne Bossuet, 12. 4 *vol. Amst.* 1738.

Dissertation sur l'origine des Etrennes & sur la Coutume de saluer ceux qui éternuent, par M. D******, 8. *Vienne* 1761.

Dissertation sur differens Sujets de l'Histoire de France, par Mr. Bullet, 8. *Besançon &c.* 1750.

Docteur (le) Pansophe, ou Lettres de Mr. de Voltaire, 12. *Londres* 1766.

Droit Public de l'Europe fondé sur les Traités, par l'Abbé de Mably, 8. tom. troisième, *Amst.* 1766.

Ducatiana ou les Remarques de feu Monsieur Duchat, 8. 2 *vol. Amst.* 1738.

Eclaircissement sur les Mœurs, par l'Auteur des Mœurs, 12. *Amst.* 1762.

Ecole (l') de l'homme, ou Parallele des portraits du siècle & des Tableaux de l'Ecriture sainte, ouvrage Moral, critique & anecdotique, 8. 2 *vol. Londres* 1759.

Ecossoises ou les Oeufs de Pâques, 12. *à Troyes* 1744.

Education (l') des Filles, par Messire Salignac de la Mothe-Fenelon, 8. *Francf.* 1760.

Edu-

Education des Enfans, traduit de l'Anglois de Mr. Locke, par Mr. Coste, 12. 2 *vol. Amst.* 1743.

Elemens de Philosophie Morale, traduits de l'Anglois du Professeur Fordyce. Augmentée d'une Dissertation sur les Fondemens de l'Autorité de Dieu & sur la Nature de l'Obligation Morale, par Mr. de Joncourt Docteur & Professeur en Philosophie, 12. *Haye* 1756.

Elémens de Musique Théorique & Pratique, suivant les Principes de M. Rameau, éclaircis, développés par Mr. d'Alembert, nouvelle Edition, revue, corrigée & considérablement augmentée, 8. *fig. Lyon* 1752.

Elemens (Nouveaux) d'Ontologie, contenant l'Anatomie de la Bouche, ou la Description de toutes les parties qui la composent, & de leur usage; & la Pratique Abregée du Dentiste avec plusieurs Observations, par Mr. l'Ecluse, 12. *fig. Paris* 1754.

Empire (l') des Zaziris sur les Empereurs, ou le Zazirocratie, 12. *Pekin* 1761.

Enfantement (l') de Jupiter, ou la Fille sans Mere, 12. 2 *parties*, *Amst.* 1763.

Enfant (l') trouvé ou Memoires de Menneville, 12. 2 *parties Haye* 1763.

Entretiens des Voyageurs sur Mer, 12. 4 *vol. fig. Haye* 1740.

Ephemerides du Citoyen, ou Chronique de l'Esprit National, 8. *tom.* 6. *Paris* 1766.

Epitre de Monsieur de Voltaire à sa Maison de Campagne avec la Reponse. II. Lettre de Mr d'Alembert à Mr. de Bourgelat. III. Commerce de Lettres entre Monsieur d'Alembert, & la Société Royale de Lyon. IV. Nouvelle Avanture de Mr. de Voltaire, 8. *à Geneve & à Lyon* 1755.

Esprit des Loix de la Tactique & de différentes Institutions Militaires, ou Notes de Mr. le Maréchal de Saxe: contenant plusieurs nou-

veaux Systêmes sur l'Art de la Guerre, commentées par Mr. de Bonneville ; avec un Mémoire Militaire sur les Tartares & les Chinois, où l'on trouve une comparaison des Opérations Militaires de ces deux Nations, avec ce que les Historiens & Commentateurs Européens ont écrit d'instructif pour les Gens de Guerre, 4. 2 *vol. fig. Haye* 1762.

Essai sur l'Art de la guerre par Turpin de Crissé, 4. 2 *vol. fig. Paris* 1754.

Essai Théorique & Pratique sur les écroulles, par Mr. Charmetton, 12. *Avignon* 1752.

Essai sur l'Architecture, par le Pere Langier, Nouvelle Edition, Revue, corrigée & augmentée avec un Dictionaire des Termes, & des Planches qui en facilitent l'Explication, 8. *fig. Paris* 1755.

Essai sur l'Histoire de la Geographie & sur son Origine, ses Progrès & son état actuel, par Mr. Robbert de Vaugondy, fils, 12. *Paris*, 1755.

Essai sur l'homme, par Mr. R. Pope, 4. *fig. Lausanne* 1762.

Essai sur cette question : quand & comment l'Amérique a-t'elle été peuplée d'Hommes & d'animaux, par E. B. d'E., 12. 4 *vol. Amst.* 1767.

Essai sur les affections vaporeuses des deux sexes, contenant une Nouvelle Méthode de traiter ces Maladies, fondée sur des observations, par M. Pomme, 12. *Paris* 1760.

Essai Historique & Philosophique sur le Goût, par Mr. Gerard de la Vilate, 12. *Lond.* 1751.

Essai sur l'Histoire des Belles Lettres, des Sciences & des Arts, par Juvenal de Carlencas, 8. 4 *vol. Lyon* 1749.

Essai Analytiques sur les Facultés de l'Ame, par Charles-Bonnet, 4. *Copenhague* 1760.

- - - le même Livre ; *papier fin.*

Essai

Essai sur l'Education publique, 8. 1765.

Eumenée & Gondamir, Histoire Françoise, 12. *Paris* 1766.

Examen des Défauts Théologiques ou l'on Indique les moyens de les reformer, 12. 2 *vol.* *Amst.* 1744.

Expérience sur l'Electricité, avec quelques Conjectures sur la Cause de ses Effets par Jallabert, 8. *fig.* *Paris* 1749.

Extrait du Projet de Paix Perpétuelle de Monsieur l'Abbé de St. Pierre, par Jean Jacques Rousseau, Citoyen de Geneve, 12. *Amst.* 1761.

Exposé succint de la Contestation, qui s'est élevée entre M. Hume & M. de Rousseau avec les Pièces Justificatives, 8. *Londres* 1766.

Fables Choisies Mises en Vers, par J. de la Fontaine, nouvelle Edition gravé en Taille douce, les figures par le Sieur Fessard, & le Texte par le Sieur Montulay, 8. *tome* 1 *&* 2, *Paris* 1765.

Fragment d'une vieille Prédiction, traduit d'un Manuscrit Hebreux trouvé dans la Bibliotheques du célèbre Maimonides, 8. *Cologne* 1762.

Francs Maçons (les) Ecrasés: Suite du Livre Intitulé l'ordre des Francs-Maçons Trahi, 8. *fig.* *Amst.* 1762.

Grelot (le) ou les &c. &c. &c. ouvrage dédié à moi, 12. 2 *parties*, *ici à présent*.

Géographie historique avec un Cours de Géographie Elémentaire, par Mr. F. O. M. B. à N. 12. 2 *vol.* *à Berne* 1761.

Goupillon, (le) 4. 1761.

Grandeur d'Ame, par le Marquis Caracciolli, 12. *Francfort* 1761.

Hemisphères Meridional & Septentrional dressé en 1754, par Mr. le Comte de Redern Curateur de l'Academie Royale des Sciences & Belles Lettres pour l'Eclaircissement de ses Con-

ſidérations ſur le Globe, exécuté par ordre de l'Academie en 1762. *en* 2 *feuilles*,

Hiſtoire de la Republique de Veniſe depuis ſa Fondation juſques à préſent, par Mr. l'Abbé Laugier, 12. *tome* 7 *&* 8, *Paris* 1766.

Hiſtoire Naturelle & Civile de la Californie trad. de l'Anglois, par Mr. E***, 12. 3 *vol. Paris* 1767.

Hiſtoire de ſir Charles Grandiſſon, contenue dans une ſuite de Lettres, publiés ſur les Originaux, par l'Editeur de Pamela & de Clariſſe, 8. 7 *vol. Leipzig* 1764.

Hiſtoire de l'Univerſité de Paris, depuis ſon origine juſqu'en l'année 1600. par M. Crevier, 12. 7 *vol. Paris* 1761.

Hiſtoire de Maurice Comte de Saxe, &c. 12. 4 *vol. fig. Dreſde* 1760.

Hiſtoire du Chevalier du Soleil, extraite de l'ancien Roman du même nom, dont on a tiré le plus eſſentiel & le plus digne de la curioſité du Public, tirée de l'Eſpagnol, 12. 4 *parties*, *Amſt.* 1750.

Hiſtoire Metallique des XVII. Provinces des Païs-Bas, par G. van Loon, *fol.* 4 *vol. Haye* 1732.

- - - - - - le même Livre, *en grand papier*.

Hiſtoire des Colonies Europeennes dans l'Amerique, 12. 2 *vol. fig. Paris* 1767.

Hiſtoire Générale des Provinces Unies, par MM. D***, 4. 3 *vol. fig. Paris* 1757.

Hiſtoire Militaire du Prince Eugene de Savoye, du Duc de Marlbourg, & du Prince de Naſſau de Friſe, *fol.* 3 *vol. fig. charta maxima*

Hiſtoire du Marechal de Faberr, Lieutenant Général des Armées du Roi, Gouverneur de la Ville & Chateau de Sedan &c. 12. *Amſt.* 1697.

Hiſtoire de Martinus Scriblerus, de ſes Ouvrages & de ſes decouvertes, traduite de l'Anglois de Mr. Pope, 12. *Londres* 1755.

Hiſtoire du Vieux & du Nouveau Teſtament, avec des Explications Edifiantes, tirées des SS. Pères par Rovaumont, 12. *Lyon* 1754.

Hiſtoire de la Muſique, depuis ſon Origine, les progrès ſucceſſifs de cet Art juſqu'à préſent, & la Comparaiſon de la Muſique Italienne & de la muſique Françoiſe, par Bourdelot, 12. 4 *vol. Haye* 1743.

Hiſtoires ou Contes du temps paſſé, avec de Moralitez par Perrault, 12. *fig. Amſt.* 1742.

Hiſtoire & anecdotes de la vie, du Regne, du Detronement & de la mort de Pierre III. écrites en forme de Lettres, publiées par Mr. de la Marche, 12 *Londres* 1766.

Hiſtoire de la Regence de la Reine Marie de Medicis Femme de Henri IV. & Mere de Louis XIII. Roi de France, par François de Mezeray, 4. *Haye* 1743.

Hiſtoire de l'Empire de Ruſſie ſous Pierre le Grand, par l'Auteur de l'Hiſtoire de Charles XII. 12. 2 *vol.* 1761. & ſuiv.

Hiſtoire & Regne de Henri II. Roi de France, par Mr. l'Abbé Lambert, 12. 4 *vol. Paris* 1755.

Hiſtoire de Louis Mandrin depuis ſa Naiſſance juſqu'à ſa mort avec un détail de ſes Cruautés, de ſes Brigandages & de ſon Supplice, 8. *Amſt.* 1755.

Hiſtoire du Prince Apprius, extraite des Faſtes du Monde, depuis la Création du Monde, Manuſcrit Perſan trouvé dans la Bibliotheque de Schah Huſſain, Roi de Perſe, Detroné, par Mamouth en 1722. traduction Françoiſe, par Mr. Eſprit, Gentilhomme Provençal, ſuivant les Troupes de Perſe, 8. *Haye* 1729.

Hiſtoire de Conſtance premier Miniſtre du Roi de Siam & la derniere Révolution de cet Etat, par le P. d'Orleans, 12. *Lyon* 1754.

Hiſtoire générale de la Naiſſance & des progrès

de la Compagnie de Jésus; & l'analyse de ses Constitutions & Privilèges; où il est prouvé: 1. *Que les Jésuites ne sont pas reçus de droit spécialement en France; & que quand ils le seroient, ils ne sont pas tolérables.* 2. *Que, par la nature même de leur institut, ils ne sont pas recevables dans un Etat policé*, 12. 4 *vol.* Amsterd. 1761.

Histoire de Charles XII. Roi de Suède, traduite de Suédois, de Mr. J. A. Nordberg, 4. 4 *vol. fig. Amst.* 1748.

Histoire les plus Remarquables de l'Ancien, & du Nouveau Testament, gravées en cuivre par le célèbre Jean Luyken & enrichie d'une sçavante description, *fol. Amst.* 1732.

Histoire des Celtes, par Mr. Pelloutier, 12. 2 *vol. Haye* 1750.

Histoire de Bertrand du Guesclin Comte de Longueville, commetable de France, par Mr. Guyard de Berville, 12. 2 *vol. Paris* 1767.

Hommages de l'Humanité à Son Altesse Royale Monseigneur le Prince Henri de Prusse son Bienfaiteur, Frère du Roi & Général en Chef de ses Armées en Saxe, par J. H. de Luc, *Berlin* 1762.

Honny soit qui mal y pense, ou histoire des Filles célèbres du XVIII. Siècle 12. 2 *parties Amst.* 1762.

Jardinier (le) Solitaire ou Dialogues entre un Curieux & un Jardinier Solitaire &c. 12. *Paris* 1761.

Idylles & Poëmes Champêtres de M. Gesner Traduits de l'Allemand, par M. Huber, 8. *belle Edition avec un grand nombre de Vignettes, Lyon* 1762.

L'infortuné Napolitain, ou les Avantures du Sr. Rozelli, 12. 2 *vol. Amst.* 1734.

Inoculation (l') du Bon sens, 12. *Lond.* 1761.

Institutions d'un Prince ou Traité des Qualités,

des

des Vertus & des devoirs d'un Souverain, par Mr. l'Abbé du Gueț. 12. 4 *vol. Lond.* 1750.

Introduction aux Sections Coniques, pour ſervir de ſuite aux Elemens de Géometrie de Rivard, par Mr. Mauduit, 8. *Paris* 1761.

Inſtruction Importante au peuple, ſur l'Oeconomie Animale, contenant une Definition Générale de toutes les parties du Corps humaine, leur mechaniſme, & les differentes Maladies dont elles ſont ſuſceptibles, avec le Remèdes les plus propres a les guerir, par Philippe Termin Docteur en Medecine ſervant de ſuite a l'avis au Peuple ſur ſa Sanété, par Mr. Tyſſot, 12. 2 *vol. Haye* 1767.

Jrus ou le Savetier du Coin, par Mr. de V****** 8. *Geneve* 1761.

Jugement d'un Amateur ſur l'Expoſition des Tableaux, 12. *Paris* 1752.

Leçons de Phyſique Experimentale, par Mr. Sigand de la Fond. 12. *fig.* 2 *tom. Paris* 1767.

Lettres Serieuſes & Badines ſur les ouvrages des Savans & ſur d'autres Matières, par Camuzat. 8. 16. *parties Haye* 1740.

Lettres Critiques ſur les Lettres Philoſophiques de Mr. de Voltaire, par rapport à notre Ame, à ſa ſpiritualité & ſon immortalité, avec la Defenſe des Penſées de Paſcal contre la Critique du même Mr. de Voltaire, par M***. 12. *Paris* 1754.

Lettres d'un Theologien écrites a un ami, pour Confondre l'auteur des quatre Doutes Impies propoſés aux Cardinaux de la Congregation de propaganda contre la *Lettre Circulaire* addreſſée par le ſouverain Pontife Benoit XIV. aux Evêques de France, par Euſebe Eraniſte &c. 12. *à Utrecht* 1760.

Lettre ſur l'Hiſtoire par Henri Saint-Jean Lord Vicomte Bolingbroke, 8. 2 *vol. Berlin* 1752.

Lettres d'Affi a Zurac, publiées par Mr. de la Croix, 12. *Haye* (*Paris*) 1766. Let-

Lettres d'Amour d'une Réligieuſe Portugaiſe, 12. 2 *vol. Haye* 1742.

Lettres ſur la Nouvelle Héloiſe ou Aloiſia de Jean Jacques Rouſſeau, Citoyen de Genève, 8. 1761.

Lettres d'un Anonyme à l'Auteur du préſervatif contre la corruption de la Langue Françoiſe, 8. 1761.

Lettres ſur les vrais principes de la Religion, où l'on examine un Livre intitulé la Religion Eſſentielle à l'homme, &c. 12. 2 *vol. Amſt.* 1741.

Lettres Critiques d'un Voyageur Anglois ſur l'Article Genève, du Dictionnaire Encyclopédique; & ſur la Lettre de Mr. d'Alembert a Mr. Rouſſeau, publiées avec une Preface, par Mr. R. Brown, 8. 2 *parties* 1762.

Lettre Philoſophiques ſur les Phyſionomies, 18. 2 *vol. la Haye* 1748.

Lettre (nouv.) Suiſſes ſur divers ſujets, & ſurtout ſur les affaires préſentes de l'Europe, 8. *Amſt.* 1746.

Lettre (les) de Pline le Jeune, 12. 2 *vol. Paris* 1760.

Lettres Chinoiſes, par Mr. le Marquis d'Argens, 8. 6 *vol. Haye* 1756. *N. Ed.*

Livre des Enfans, ou Idées générales & Definitions des choſes dont les Enfans doivent être inſtruits, Nouvelle Edition, 12. *Liege* 1755.

Lord (le) Impromptu, nouvelle Romaneſque, Trad. de l'Anglois, 12. 2 *parties Amſt.* 1767.

Manuel de l'honnête homme, ou Maximes neceſſaires en tous lieux & en tous tems 12. *Amſt.* 1762.

Manuel de la Cavalerie, par de la Gueriniere, 8. *fig. Haye* 1742.

Matanaſiana, ou Mémoires Litteraires, Hiſtoriques & Critiques du Docteur Matanaſius, 8. 2 *vol. Haye* 1740.

Ma-

Mazet, Comédie en deux Actes en vers, mêlée d'Ariettes, par Mr. Anſeaume, 8. *Paris* 1761.

Mémoires Hiſtorique ſur la Négociation de la France & de l'Angleterre, depuis le 26 Mars 1761. juſqu'au 20 Septembre de la même année, avec les Pièces Juſtificatives, 8. *Amſt.* 1761.

Mémoire ſur la Découverte du Satellite de Venus, & ſur les Nouvelles Obſervations qui viennent d'être faites à ce ſujet, &c. 12. *Paris* 1761. *avec fig.*

Mémoires des Commiſſaires de Sa Majeſté Très-Chrétienne & de ceux de Sa Majeſté Britannique, ſur les Poſſeſſions & les droits Reſpectifs des deux Couronnes en Amérique: avec les Actes Publics & Piéces juſtificatives, 8. 3 *vol. Amſt.* 1765.

Mémoires (nouveaux) ou Obſervations ſur l'Italie & ſur les Italiens, par Mr. G***. 12. 3 *vol. Londres* 1765.

Mémoires de Meſſire Michel de Caſtelnau, *fol.* 3 *vol. à Bruxelles* 1731.

Mémoires de Lucile, par Mr. le Baron de V. S. 12. 3 *parties Paris* 1761.

Mémoires de Madame de Staal, écrites par elle-même, ou Anecdotes de la Regence. 8. 4 *parties Amſt.* 1756.

Mémoires pour ſervir d'Introduction dans la Conduite des Sieges & dans la Defence des Places, par Vauban, 4. *fig. Leide* 1740.

Mémoires de Ligue, contenant: les Evenemens les plus remarquables depuis 1576. Juſqu'a la Paix accordé entre le Roi de France & le Roi d'Eſpagne en 1598. Nouv. Ed. 4. 6 *vol. Amſt.* (*Paris*) 1758.

Mémoires du Chevalier de Ravane, page de S. A. R. le Duc Regnent & Mousquetaire, 18. 3 vol. *Amſt.* 1752.

Mémoires, ou Eſſai pour ſervir à l'hiſtoire de F. M.

M. le Tellier, Marq. de Louvais, 8. *Amſt.* 1740.

Mémoires de Miſſ. Sidney Bidulph, extraits de ſon Journal & traduits de l'Anglois, 8. 3 *vol.* *Amſt.* 1762.

Mémoires de Montecuculi Generaliſſime des Troupes de l'Empereur, diviſés en trois Livres: I. de l'Art Militaire en Général, II. de la Guerre contre les Turcs, III. Rélation de la Campagne de 1664. Nouvelle Edition, 12. *fig.* *Amſt.* 1756.

Mémoires de feu M. Omer Talon, Avocat Général en la Cour de Parlement de Paris, 12. 8 *vol.* *Haye* 1732.

Mémoires du Marquis de Mirmon, ou le Solitaire philoſophe par le Marquis d'Argens, 18. 2 *parties* *Amſt.* 1756.

Mémoires du Nord; ou hiſtoire d'une famille d'Ecoſſe Trad. de l'Angl., 12. *Leyde* (*Paris*) 1766.

Mémoires pour ſervir à l'Hiſtoire de Frederic le grand 8. 2 *vol.* *Lauſanne* 1760 & 1761.

- - - idem 8. *tom.* 2 *ibid.* 1761.

Mémoires pour ſervir à l'Hiſtoire de l'Eſprit & du Cœur, par Mr. le Marquis d'Argens & par Mademoiſelle Cochois, 8. *Haye* 1744.

Methode (nouv.) pour apprendre facilement & en peu de temps la Langue Italienne 8. *Amſt.* 1736.

Micromegas de Mr. de Voltaire, avec un Hiſtoire des Croiſades & un Nouveau Plan de l'Hiſtoire de l'Eſprit Humain, par le même, 8. *Berlin* 1753.

Mœurs (les) Nouv. Edition 12. *Amſt.* (*Lauſanne*) 1760.

Modelles de Lettres ſur divers ſujets, 12. *Paris* 1761.

Naufrage de Iſles Flottantes, ou Baſiliade du Célèbre Pilpai, Poëme Heroïque, traduit

de

de l'Indien par Mr. M***, 8. 2 *vol. Meſſine* 1753.

Notice de l'Ancienne Gaule, tirée des Monumens Romains, par Mr. d'Anville, 4 *fig. Paris* 1760.

Obſervations ſur la Littérature Moderne, par M. l'Abbé de la Porte, 12. 18 *vol. Paris*, 1752 *& ſuivans.*

Obſervations des hauteurs, faites avec le Baromêtre, au mois d'Aouſt 1751 ſur une partie des Alpes. &c. par Needham 4. *Berne* 1760.

Obſervations Oeconomiques ſur divers points du Siſtême de l'Auteur du Tableau Oeconomique et modus en Rebus, 8. 2 *vol.* 4 *parties Amſt.* 1767.

Oeuvres diverſes de Mr. Pope, traduites de l'Anglois revuë & augmentée d'un grand nombre de Pieces que n'avoient point encore été traduites, 12. 8 *vol. fig. Amſt.* 1757.

Oeuvres Poſthumes de Maître Louis d'Hericourt, Avocat au Parlement &c. 4. 4 *vol. Par.* 1759.

Oeuvres diverſes de Mr. de la Fontaine, 12. 3 *vol. Amſt.* 1744.

Oeuvres de Monſieur de Chateaubrun de l'Academie Françoiſe, contenant Philoctete & les Troyennes Tragedies, 8. *Haye* 1761.

Oeuvres diverſes de Grecourt, N. Ed. 12. 4 *vol. fig. Luxembourg* 1761.

Oeuvres diverſes de Mr. de Grecourt, nouv. Edit. 12. 4 *vol. Amſt.* 1760.

Oraiſon Funèbre de Meſſire Louis Mandrin, Colonel Général des Fauſſauniers & Contrebandiers de France, 8. *Amſt.* 1755.

Oraiſon funèbre de très-habile, très-élégant, très-Merveilleux André Scheling, Maître Tailleur de Paris, prononcée le 18 Decembre 1760. dans la ſalle du Célèbre Alexandre Limonadier au Boulevart, 8. *Vienne* 1761.

Or-

Ordonnance de Louis XIV. Roi de France & de Navarre, donnée à Fontainebleau au mois d'Août 1681. touchant la Marine, 12. *Paris* 1682.

Ordonnances de Louis XIV, sur le Commerce, enrichie d'annotations & de Décisions importantes, par Mr. Ph. Bornier, *Nouv. Edit.* 12. *Paris* 1757.

Ouvrages Posthumes de D. Jean Mabillon & de Therry Ruinart, Benédictins de la Congregation du St. Mur. 4. 4 *vol. Paris* 1724.

Parfait Bouvier, ou instruction concernant la Connoissance des Bœufs & Vaches, leur age, Maladies, Symptomes; avec les Remèdes les plus experimentés propres a les guerir, par Mr. J. G. Boutrolle, 12. *Rouan* 1766.

Passe-temps (le) agréable, ou Nouveau Choix de Bons Mots, 8. 2 *vol. Haye* 1742.

Pieces derobées à un Ami, 12. 2 *vol. Amst.* 1756.

Pharsamon, ou les nouvelles folies Romanesques, par Marivaux, 8. 2 *vol. Haye* 1737.

Philosophe (le) Soi disant Comédie en vers & en trois actes, 8. *Amst.* (*Paris*) 1765.

Plan Geométrique des Thiergartens a Berlin de l'Academie Royale des Sciences & Belles Lettres a Berlin, *en une feuille* 1765.

Précis pour M. J. J. Rousseau, en reponse a l'Exposé Succinct de Mr. Hume, suivi d'une Lettre de Madame D***. a l'Auteur de l'Auteur de la Justification de Mr. Rousseau, 12. 1767.

Preuve independante de toute autre de la Vérité de la Religion Chretienne, &c. &c. par Littleton, 12. *Lausanne* 1758.

Principes de l'Agriculture & de la Végétation, Ouvrage traduit de l'Anglois de Mr. Fr. Home, 8. *Amst.* 1761.

Pro-

Progrès (les) du Commerce, 8. *Amst.* 1761.
Promenades de Mr. de Clairenville, où l'on trouve une vive peinture des passions des hommes; avec des histoires Curieuses & Véritables sur chaque sujet par Mr. D ***. 12. *à Cologne* 1755.
Promenade de St. Cloud, ou la Confidence Reciproque, Nouvelle Historique, 8. *Amst.* 1737.
Pseaumes (les) de David, Mis en Vers François &c., 4. *Amst.* 1729.
Recherches sur la construction la plus avantageuse des Digues, par Mr. l'Abbé Bossut & par Mr. Viallet, 4. *Paris* 1764.
Recherches & Dissertations sur Hérodote, par Bouhier. Avec des Memoires sur la Vie de l'Auteur, 4. *à Dijon* 1746.
Recit fidèle de la mort édifiante de Monsieur Rochette, Ministre en France, exécuté à Toulouse le 18. Fevrier 1762. pour cause de Religion, 8. 1762.
Recueil des pièces qui ont concouru pour le prix de l'Academie Royale de Chirurgie, 4. *tom.* 3. *à Paris* 1759.
Recueil (Nouveau) des Meilleures Piéces de Théatre de différens Autheurs, répresentées depuis quelques Années par les Comédiens François & Italiens, 8. 2 *vol. Paris* 1752.
Recueil de différens Traités de Physique, par Deslandes, 8. *Paris* (*Brux.*) 1736.
Remarques Historiques, Politiques, Mythologiques & Critiques sur la Henriade de Mr. Voltaire, 8. *Haye* 1741.
Romans (trois) traduits de l'Anglois. Sçavoir 1. Lettres d'un Persan en Angleterre à son ami à Ispahan, 2. Histoire de Polydore & d'Emelie, 3. Histoire d'Agnes de Castro, 8. *Amst.* 1761.
Rousset, Recueil Historique d'Actes, Négotiations,

tions, Memoires & Traités, 8. 21 *vol. Complet Haye* 1718. *& ſuivans.*

Saiſons (les) Poëme, traduit de l'Anglois de Thompſon, 8. *fig. Paris* 1759.

Satires de Boileau, nouvelle Traduction, par Mr. Boiſpreaux, 8. 2 *vol. Londres*, 1742. *très belle Edition.*

Science ou Manuel des Ecuyers, ſur les différens Remedes Souverains pour la Gueriſon des Maladies, qui arrivent aux Chevaux & aux autres animaux ſervans à l'utilité de l'Homme, par le Sr. Carbon de Begrieres, 8. *Paris* 1751.

Seize belles vues du Marché aux herbes, du Vivier & Wagenſtraten à la Haye, ſur leſquelles ſe trouve répreſenté le Convoi funèbre de ſon Alteſſe Royale, Anne, Princeſſe Royale de la grande Bretagne, Princeſſe Douairiere d'Orange & de Naſſau, Gouvernante des Provinces-Unies, &c. &c. &c. le 23 Fevrier 1759. Exactement Deſſinée ſur les lieux par P. C. la Fargue, & gravé en Cuivre par S. Fokke: avec une exacte Deſcription. *Item.* Deſcription de la chambre & Lit de parade ſur lequel le Corps de ſa dite Alteſſe Royale a été expoſé pendant pluſieurs jours en Fevrier 1759. en 4 belles Eſtampes, exactement deſſinés par Mr. P. de Swart, Architecte de la Cour, & gravés en Cuivre par Mr. S. Fokke, avec une exacte deſcription, en François & Hollandois, folio Magno, *Haye* 1761.

- - - Idem: les mêmes Ouvrages ſur du très-grand & très-beau papier, ibid. 1761.

Sermons ſur divers Textes de l'Ecriture ſainte par David-Renaud Boullier, 8. *Amſt.* 1748.

Servante (la) Maitreſſe, Comedie en deux Actes avec la Muſique, Traduite de la ſerva Padrona intermede Italien, 8. *Liege* 1761.

Soi-

Soirées (les) du Palais Royal, ou les Veillées d'une Jolie Femme; 12. 1762.

Sonates (six) à deux violons par Mr. G. G. Kennis *fol.*

Spadacrene, ou Dissertation Physique sur les Eaux de Spa, par Heers, 8. *Haye* 1739.

Spectacles (les) de Paris ou Calendrier Historique & Chronologique des Theatres, pour l'année 1767.

Suite de l'Histoire du Chevalier des Grieux, & de Manon l'Escaut, 12. 3 *&* 4. *Paris, Amst.* 1762.

Superstitions Anciennes & modernes: prejugés Vulgaires qui ont induit les peuples à des Usages & à des Pratiques contraires à la Religion, *fol.* 2 *vol. fig. Amst.* 1733.

Tableau de l'Univers. *Item* Tableau de la France, Enrichie des Cartes Géographiques, 12. 4 *tom. Paris* 1767.

Tables Astronomiques par M. de la Hire, 4. *Paris* 1735.

Tablettes Historiques, Topographiques & physiques de Bourgogne, pour l'Années 1763. à 1760. 18. 8. *parties, Dijon.*

Testamens (le Nouv.) de notre Seigneur Jesus-Christ trad. par le R. P. Denys Amelote, 12. *Cologne* 1756.

— — le même Livre, 24. *Paris* 1717.

Testament Politique du Maréchal Duc de Belle Isle, 8. *Paris* 1762.

Testament politique de Charles Duc de Lorraine & de Bar, 12. *Leipsig* 1697.

Théatre de la Guerre dans l'Amerique Septentrionale de l'Académie Royale des Sciences & Belles Lettres de Prusse, *en une grande feuille.*

Théatre de Campagne, ou les Debauches de l'Esprit. Recueil contenant des pièces plaisantes, 8. *Paris* 1755.

Traité de l'Ortographie Françoise, en forme de

Dictionaire, par Mr. Restaut, 8. *à Poitiers*, 1765.

Traité du vrai Mérite de l'Homme, consideré dans tous les Ages & dans toutes les conditions, avec des Principes d'éducation propres à former les jeunes gens à la vertu, par Mr. le Maitre de Claville, 12. *sixieme Edition*, *Haye* 1742.

Traité historique & politique des alliances entre la France & les XIII. Cantons, depuis Charles VII. Jusqu'à présent, par Mr. V. G. J. D. G. S., 8. *Paris*.

Traité de Monsieur Antoine Storck, où il est démontré, qu'on peut non seulement donner la Ciguë intérieurement sans le moindre danger; mais que c'est un Remède très-utile pour guérir beaucoup de Maladies, qui jusqu'ici étoient regardées comme incurables, traduit du Latin, par Mr. J. Gollin, Médecin ordinaire de l'Hospital de sainte Rosalie, 8. *Vienne* 1761.

Traité de la police, où l'on trouvera l'histoire de son Etablissement, les fonctions & les prerogatives de ses Magistrats, toutes les Loix & tous les Reglemens qui la concernent, &c. par de la Mare, *fol.* 4 *vol. [illegible]*, 1729.

Traité des Monnoies, contenant des Instructions pour la partie des Monnoies, un Recueil des Especes d'or & d'argent fabriquées depuis Pharamond jusqu'à présent, leur titre, poids & valeur, avec un Traité des Régles d'alliage d'or & d'argent, & une Methode aisée pour les faire soi-même, *[illegible]* 2 *vol.* 8. *à Avignon* 1760.

Traité (nouv.) de Navigation, contenant la Theorie & Pratique du Pilotage, par Mr. Bouguer, revu & Abregé par l'Abbé de la Caille avec fig. en Taille-douce, 8. *Paris* 1760.

Triomphe de l'Innocence, ou particularités peu Connues, aussi Honorables aux Reformés de France, qu'elles le sont peu à leurs adversaires, par M. [illegible] de Beausobre, 8. *Berlin* 1761.

Vie

Vie de Michel de l'Hôpital Chancellier de France, 8. *Amſt.* 1767.

Vie (la) du Comte de Totleben, ci-devant Colonel au ſervice des Etats Généraux des Provinces Unies, & dernièrement Lieutenant Général des Armées de ſa Majeſté l'impératrice de toutes les Ruſſies, 12. *Cologne.*

Voltariana, ou Eloges Amphigouriques, de Fr. Marie Arrouet, 8. *à vol. Paris* 1748.

Voyages & les Expéditions de Pirrhus Roi d'Epire par J. Gautier, 8. *Londres* 1745.

Voyage au Monde de Deſcartes, par le P. Daniel, Nouvelle Edition, 12. 2 *vol. fig. Haye* 1739.

Voyage du Chevalier des Marchais en Guinée, Iſles voiſines & à Cayenne fait en 1725. 1726. & 1727. par Labat, 12. 4 *vol. fig. Amſt.* 1731.

Voyageur (le) Philoſophe dans un Pays inconnu aux habitans de la Terre, par Mr. de Liſtonai, 12. 2 *vol. Amſt.* 1761.

Livres Latins.

Aeſchylis Tragœdiæ Stanlii, Ecurante Joanne Georgio de Paauw, 4. 2 vol. Hagæ Comit. 1745. Græce & Latine.

Æſchylis Tragœdiæ quæ extant ſeptem cum Verſione Latine, & Lectionibus Variantibus, Græce & Latine, 4. 2 vol. Glaſguæ 1749.

Alexander (Benjamin) *Tractatus Medicus de Motu Muſculorum*, 4. Lugd. Batt. 1762.

Alpini (Proſperi) *Medicina egyptiorum. Acceſſit huic editioni ejuſdem auctoris Liber de Balſama, & Rhapontico, ut & Jacobi Bontii Medecina Indorum*, 4. Lugd. Batt. 1745.

Anonymi Introductio Anatomica Gr. & Lat. item Hypatus de partibus Corporis Gr. & Lat. cum Notis Trilleri & Bernard, 8. Lugd. Bat. 1744.

Auenbrugger (L.) *Inventum novum ex percuſſione*

Thoracis humani ut signi obstructos interni pectoris Morbos detegendi, 8. Vindobonæ 1761.

Averanii (*Josephi*) *Opera Omnia Juridica*, 8. 3 vol. Lugd. Bat. 1753.

Basilii, *Opera Omnia* Græcè & Lat. fol. 3 vol. Parisiis 1721.

Benevenuti (R. P. C.) *Dissertatio physica de Lumine, ex editione Romana anni* 1754. *recusa*, 4. Vindobonæ 1761.

Bernoulli (*J.*) *Opera Omnia*, 4. 4 tomi cum fig. Lausannæ & Genevæ 1742.

Bilfingeri (*Georgi Bernardi*) *Dilucidationes de Deo, Anima, Mundo*, 8. Lipsiæ 1743.

Brencmanni Historia Pandectarum, 4. Trajecti ad Rhenum 1722.

Bongiovanni (*Ant*) *Græca Scholia Scriptoris Anonymi in Homeri Iliados Lib.* 1., 4. Venetiis 1740.

Boscovich (P. G. *I.*) *Philosophiæ Naturalis Theoria Redacta ad unicam Legem Virium in natura existentium*, 4. Vicimæ 1759.

Bossuet (*Jacobi Benignii*) *Defensio Declarationis Celeberrimæ, quam de Potestate Ecclesiastica Sanxit Clerus Gallicanus* 19. *Martii* 1682., 4 Luxemb. 1760.

Bossuet (Jac. Benig.) *Doctrinæ Catholicæ, de iis Argumentis de quibus Controversiæ sunt, expositio*, 12. Viennæ 1744.

Burgravii (*Jo. Philippi*) *Lexicon Medicum Universale*, fol. Francof. 1733.

Calvini Lexicon Juridicum, fol. 2 vol. Coloniæ Allobrogum, 1759.

Canisii Thesaurus Monumentorum Ecclesiasticorum & Historicorum sive Lectiones Antiquæ ad Sæculorum ordina Digestæ variisque Opusculis auctæ, fol. 4. tom. 7 vol. Antv. 1725.

Carpovii (*Jacobi*) *Meditatio Philosophico-Critica de Lingua*. 4 Lipsiæ 1743.

Cassii Dionis Historia Romanæ, Reimarii, Græce

& Latine, fol. 2 vol. Hamburgi 1750.

Caſtelli (*Bartholomæi*) *Lexicon Medicum Græco Latinum*, 4. Genevæ 1746.

Cenſorini Liber de Die natali cum perpetuo Commentario H. Lindenbrogii, &c. 8. Lugd. Bat. 1743.

Claubergi Opera Omnia Philoſophica, 4. 2 vol. Amſt. 1691. in pergameno.

Coulet (*S.*) *Tractatus Hiſtoricus de Aſcaridibus & Lumbrico Lato*, 8. Lugd. Bat. 1720.

Crautz (*Henri Jo. Nepom*) *Inſtitutiones Rei Herbariæ*, 8 2 vol. Genevæ 1766.

Dalei (*S*) *Pharmacologia, ſeu Manuductio ad materium Medicam: in qua Medicamento Officinalia Simplicia, hoc eſt Mineralia, Vegetabilia, Animalia eorumque partes in Medecinæ officinis uſitata, in Methodum Naturalem digeſta Succincte & auccurate Deſcribuntur, &c.* 4. Lugd. Bat. 1751.

Deptel Vetus Teſtamentum Hebraicum Latine ad Literam redditum, & in uſum Theologiæ Candidatorum Vulgatum, 8. 4 vol. Viennæ 1743.

Degneri (*J. H.*) *Hiſtoria Medica de Dyſenteria Biliſo Contagioſa, &c.* 8. Trajecti ad Rhenum 1738.

Demetrii Phalerei de Elocutione ſive Dictione Rhetorica Græce & Latine, 8. Glaſguæ 1743. Ed. Nitid.

Diogenis Laertii de Vitis, Dogmatibus & Apophthegmatibus Clarorum Philoſophorum Libri decem, Græce & Latine, 8 Lypiæ 1759.

Dionyſii Alexandrini de Situ orbis Liber: Interprete Andrae Papio Gandenſe; ut & Ariſtophanis Plutus. Cura ſig. Havercampi, 8. Lugd. Bat. 1736.

Dogen (*Matthiæ*) *Architectura Militaris Moderna*, folio. Amſt. 1647. in pergameno.

Douglas (*J*) *Deſcriptio Comparata Muſculorum Corporis Humani & Quadrupedis, &c. Qui ad-*

ceſterunt: Hiſtoria Muſculorum feminæ ſingularium &c., 8. Lugd. Bat. 1718.

Euleri Methodus Inveniendi Lineas Curvas maximi minimi proprietate gaudentes, ſive Solutio 4. Lauſanne 1744.

Eutropii Breviarium Hiſtoriæ Romanæ, cum Metaphraſi Græca Paeanii cum notis variorum ex recenſione Henricus Verheyk, 8. Lugd. Bat. 1762.

Fellenberg (Dan.) Jurisprudentia antiqua continens opuſcula & Diſſertationes, quibus Leges antiquæ præſertim Moſaicæ, Græcæ & Romanæ, Illuſtrantur, 4. 2 vol. Bernæ 1760.

Frontinus (Sex. Jul.) de aquæ Ductibus urbis Romæ, 4. Venetiis 1742.

Fuller (Th.) Pharmacopœa extemporanea &c. 12. Lauſanne 1761.

Gentilis (Scipionis) Juriſconſulti & Anteceſſoris Novici Opera Omnia, 4. tom. 1. 2. 3. 4. Napoli 1763. & ſeq.

Gregorii (Sancti) Opera Omnia, fol. 4 vol. Pariſiis 1705.

Grotii (Hugonis) Annotationes in Vetus & Novum Teſtamentum, 4. 2 vol. Londini 1727.

Grotius (Hugo) de Jure Belli ac Pacis, cum annotatis Auctoris, nec non Gronovii & Barbeyraci animadverſionibus, commentariis inſuper locupletiſſimis Henr. & Sam. de Cocceji: denique Introductione ſeu Diſſertationibus XII. Proœmialibus Sam. de Cocceii, 4. 5 vol. Lauſannæ, 1751. & 1752.

Grotius (Hugo) de Jure Belli ac Pacis cum notis Jo. Fr. Gronovii, & recenſione Joannis Barbeyracii, 8. 2 vol. Lipſiæ 1758.

Gygantis (Hermanni) Flores Temporum ſeu Chronicon Univerſale, 4. Lugd. Bat. 1743.

Haen (A. de) Difficultatis circa Modernorum Syſtema, de Senſibilitate humani Corporis &c. 8. Lugd. Bat. 1761.

Hal-

Halleri, Disputationum Chirurgicarum Selectarum, 4. 5 vol. fig. Lauzannæ, 1754. & seq.

- - - - *Opuscula Pathologica*, 8. ibid. 1755.

Haſenöhrl (*J. G.*) *Hiſtoria Medica trium Morborum qui anno* 1760. *&c.* 8. Vindobonæ 1761.

Heerkens (*Gerardi*) *Notabilium Libri II.*, 8. Groningæ 1765.

Heineccii (*J. G.*) *Elementa Juris Civilis ſecundum ordinem Inſtitutionum &c.*, 12. Lauſannæ 1766.

Heinſii (*Nicolai*) *adverſariorum Libri IV. curante* Petro Burmanno, 4. Harlingæ 1742.

Hennert, *Elementorum Pars Volumen II. Analyſin Finitorum & ſectiones Conicas Complectens*, 8. Trajecti ad Rhenum 1767.

Hergott (R. P. Marquardi) *Genealogia Diplomatica Auguſtæ Gentis Habsburgicæ*, fol. 3 vol. fig. Viennæ 1737.

Hippocratis (*Magni*) *Opera Omnia ex Jani Cornarii Verſione una cum Jo. Marinelli Commentariis, &c.*, fol. 3 vol. Venetiis 1727.

Hippocratis Coi Aphoriſmi Notationibus Variorum illuſtrati. Digeſſit & Indices neceſſarios addidit Jo. Chr. Rieger Rieſenburgo-Pruſſus, 8. 2 vol. Hagæ Comitum 1767.

Houviez Ardenne, (*J. G. C. A. de*) *Hiſtoria Litteraria, in Schemata & Tabulas Synopticas redacta, ſive Conſpectus Poli hiſtoricus Reipublicæ Litterariæ ſeu orbis eruditi*, 8. Francof. ad Moenum 1762

Hugenii (*Chriſtiani*) *Opera Reliqua*, 4. 2 tomi cum figuris, Amſtelodami 1728.

- - - - - - *Opera Varia*, 4. 2 tomi figuris, Lugd. Bat. 1724.

Iſocratis Panegyricus, recenſuit & Animadverſionibus illuſtravit Jemi Fred. Nath. Morus, 8. Lipſiæ 1766.

Kees (Jo. Georg) *Commentarius ad D. Juſtiniani Inſtitutionum Imperialium IV. Libros*, 4. Viennæ 1744.

Klein (*Jacobi Th.*) *Mantissa Ichthyologica de sono & auditu Piscium*, 4. Lipsiæ 1746.

Kollarii (A. F.) *Analecta Monumentarum omnis ævi Vindobonensia*, fol. fig. 2 vol. Vindobonæ 1761.

Krapf (Caroli) *Experimenta de nonnullorum Ranunculorum ve netata qualitate, Horum externo & interno Usu*, 8. Viennæ 1766.

Lancisii (*J. M.*) *de Motu Cordis & Aneurysmatibus opus posthumum, in duas partes divisum juxta exemplar Romanum*, 4. Lugd. Bat. 1740.

Lauter (*F. J.*) *Historia Medicæ Biennalis Morborum Ruralium &c.* 8. Vindobonæ 1761.

Lauzonii (*J.*) *Opera Omnia Medico-Physica & Philologica*, 4. 3 tomi Lausannæ 1738.

Linnæi (*Caroli*) *Oratio de Necessitate Peregrinationum intra Patriam, ejusque elenchus Animalium per Sueciam Observatorum*, 8. Lugd. Bat. 1743.

Logica sive Ars Cogitandi, in qua præter Vulgares Regulas plurima nova habentur circa Mentis Operationes & Methodum Cogitationes suas ordine optimo dirigendi, Editio Novissima, plurimis in locis emendata, ad Optimum Exemplar Gallicum revisa, in qua addita sunt sex Capita nullis in Editionibus Latinis reperiunda, 8. Amst. 1736.

Maclaurin (*Colini*) *Expositio Philosophiæ Newtonianæ ex Editione Parisina D. Lavirotte anni 1749. in Latinum conversa a Gregorio Falck Soc. Jesu*, 4. Vindobonæ 1762.

Matthæi (*A.*) *de Criminibus lib. XLVII. & XLVIII. Dig.* 4. Antverpiæ 1761.

Mean (*Caroli de*) *Observationes & Res Judicatæ ad Jus Civile Leodiensium Romanorum, aliarumque Gentium Canonicum & Feudale*, fol. 8 vol. Leodii 1740.

Menckenii (*Observationum Latinæ Linguæ Liber*, 8. Lipsiæ 1745.

Michelotti (*Petri Antonii*) *de separatione Fluidorum*

rum in Corpore Animali Dissertatio Physico-Mechanico Medica, 4. Venetiis 1721.

Monro (*A.*) *de Venis Lymphaticis &c*, 8. Berolini 1761.

Newtoni (*J.*) *Philosophiæ Naturalis Principia Mathematica, cum Commentariis PP. le Sueur & Francisci Jacquier*, 4. 4 tomus Coloniæ *Allobrogum* 1760.

Noortwyk (*Wilh.*) *uteri Humani Gravidi Anatome & Historia*, 4. Lugd. Bat. 1743.

Origenis, *Opera Omnia Græce & Latine*; *Opera & studio de la Rue*, fol. 3 vol. Parisiis 1733.

Orosii (*Pauli*) *Historiarium Libri Septem*, *ut & Apologeticus contra pelagium de Arbitrii Libertate*, *cum notis S. Havercampus*, 4. Lugd. Bat. 1738.

Pallas (P. S.) *Medecinæ Doctoris Miscellanea Zoologica*, *quibus novæ imprimis atque Obscuræ Animalium Species describuntur & Observationibus Iconibusque illustrantur*, 4. fig. Hagæ Comitum 1766.

Parenti (P. *A.*) *de Desibus Medicamentorum liber singularis cum Præfatione H. D. Gaubii*, Editio tertia 8. Lugd. Bat. 1761.

Platneri (Jo. Zachariæ) *Opuscula*, 4. 2 vol. Lipsiæ 1748.

Pitcarni (*A.*) *Opera Omnia Medica*, 4. Lugd. Bat. 1737.

Pitisci (*Samuelis*) *Lexicon Antiquitatum Romanarum*, fol. 3 vol. fig. Hagæ Comitum 1737.

- - - *idem*, fol. 3 vol. fig. Hagæ Com. 1737. charta major.

Repliquæ Antiquæ urbis Romæ quarum singulas Innocentio XI. Alexandro VIII. & Innocentio XII. PP. M. M. diligentissime perscrutatus est, descripsit atque in æs incidit Bonaventura ab Overbeeke. Opus Posthumum suis sumptibus edi curavit 1709. 3 vol. folio magno, forma Atlantica cum 146 fig. Hagæ Com. 1762.

Rieger (*Jo. Chr.*) *Introductio ad Notitiam Rerum*

Naturalium & Arte factarum, quarum in communi Vita, sed præcipue in Medicina usus est, per Alphabeti ordinem digessit, 4. 4 vol. Hagæ Comit. 1743.

Sallengre (A. H. de) *Novus Thesaurus Antiquitatum Romanarum*, fol. 3 vol. Hagæ Com. 1716.

Schluga (Jo. Bapt.) *Primæ Lineæ Cognitionis Insectorum*, 8. Viennæ 1767.

Schuberti (*Jo. Ern.*) *Historia Philosophiæ*, 8. Jenæ 1742.

Schultens (A.) *Liber Jobi, in versiculos Metrice divisus cum Versione Latina; cum Annotationes R. Grey*, 8. Londini 1742.

Scriptores ordinis Prædicatorum Recensiti, Notisque historicis & Criticis Illustrati, opus quo singulorum Vitæ præclareque gesta referuntur Chronologia insuper, seu Tempus quo quisque floruit certo statuitur, &c. Lutetiæ Parisiorum 1719. fol. 2 vol.

Senkenberg (Henr. Christ. Baronis de) *Visionis diversæ de Collectionibus Legum Germanicarum*, 8. Lipsiæ 1765.

Stephani (*Rob.*) *Thesaurus Linguæ Latinæ, cui post novissimam Londinensem editionem, cum plurium Eruditorum virorum collectis curis insigniter auctam, accesserunt nunc primum H. Stephani Rob. Fil. Annotationes Autographæ ex Godice Biblioth. P. Civit. Genev. ex recensione & cum Animadversionibus Ant. Birrii*, fol. 4 vol. Basileæ 1740.

Storck, (A.) *Supplementum Necessarium de Cicuta &c.* 8. Vindobonæ 1761. fig.

Storck (A.) *Libellus secundus, quo Confirmatur Cicutam &c.* 8. pars 2. Vindobonæ 1761.

Storck (A.) *Annus Medicus Secundus, quo sistuntur observationes circa Morbos acutos & chronicos, adjiciunturque eorum curationes & quædam Anatomicæ Cadaverum Sectiones*, 8. 2 vol. Vindobonæ 1761.

Sul-

Sulpicii Severi Opera Omnia cum notis variorum, 8. Lugd. Bat. 1647. in pergameno.

Taciti (*C. Cornelii*) *Opera*, 24. Amſt. 1734.

Terentii (P.) *Afri Commœdiæ*, *R. Bentleius*, 4. Amſt. 1727.

Theſaurus Juriſprudentiæ Juvenilis, 8. 2 vol. Neapoli 1756.

Thucydides Bellum Peloponeſiacum, *ex Editione Waſſii & Dukeri*, *Grece & Latine*, 8. 8 vol. Glasguæ 1759.

Tralles (*D. Balthaſar Ludov.*) *Uſus Opii Salubris & Noxius*, *in Morborum Medela Solidis & Certis Principiis ſuperſtructus*, 4. Vratiſlaviæ 1757.

Tourneſort Inſtitutiones Rei Herbariæ, 4. 2 vol. fig. Pariſiis 1719.

Tuba magna mirum clangens ſonum ad Sanctiſs. D. N. Papam Clementem XI. &c. 12. 2 tomi 1760.

Vaillant (*S.*) *Sermo de Structura florum &c.* 4. Lugd. Bat. 1718.

Vinnii (*Arnoldi*) *in Quatuor Libros Inſtitutionum Imperialium Commentarius Academicus*, *& Forenſis. Jo. Gottl Heineccius J. C. recenſuit & Præfationem notulaſque adjecit Editio Noviſſima*, *cui accedunt ejuſdem Vinnii Quæſtiones Juris ſelectæ cum Indicibus Locupletiſſimis*, 4. 2 vol. Lugd. 1761.

Vinnii (Arnoldi) *Juriſprudentiæ Contractæ ſive partitionum Juris Civilis Libri quatuor*, 4. Lugduni 1748.

Virgilii Maronis Opera Heinſii, 12. Amſt.

Vitriari (*Ph. Reinh.*) *Inſtitutiones Juris Naturæ & Gentium ad Methodum Hugonis Grotii: recenſuit & Nove edidit cum notis D. L. Vullyamoxius J. C. Lauſanenſis. Acceſſit Jo: Fran: Buddei Hiſtoria Juris Naturalis*, *ut & Synopſis Juris Naturæ & Gentium ſecundum Diſciplinam Hebræorum*, 4. Lauſannæ 1745.

Vonk (*Corn. Valerii*) *ſpecimen criticum in varios auc-*

auctores accedunt Observationes Miscellaneæ, 8. Trajecti ad Rhenum 1744.

Wachtendorf, *Horti Ultrajectini Index*, 8. Trajecti ad Rhenum 1747.

Wolfii Elementa Matheseos Universæ, 4. 5 vol. cum figuris.

Wolff (C. L. B. de) *Institutiones Juris Naturæ & Gentium*, 8. Halæ Magdeb. 1754.

Livres Italien.

Anotazioni Critiche sopra il nona Libro del Tom II. della Storia Civile di Napoli del Signore Petro Giannone, 4.

Dizionario Italiano-Tedesco e Tedesco-Italiano del Sign. Nic. di Castelli, 4. 2 vol. en Lipsia 1759.

Il pastor fido, Tragi-Comedia Pastorale, par Guarini, avec la traduction en François, 12. 2 vol. Paris 1759

Istoria Critica della Vita Civile Scritta da Vincenzio Martinelli, 8. 2 vol. Napoli 1764.

Lettere d'un Kayo Italiano ad un suo Amico, 8. Pittburgo.

Lettre scritte al Principe Reale di Suezia dal Conte di Tessin. 8. Parte II. 3. Tomi. Berna 1761.

Lucrezio Caro Della Natura delle Cose Libri VI. Tradotti da Alessandro Marchetti, 12. 2 vol. in Londra 1761.

Opere Posthume di Pietro Giannone in difesa della sua storia civile del Regno di Napoli: con la di lui professione di fede, 4. Lausanne 1759.

Opere di Moliere, tradotte da Nicolas di Castelli 12. 4 vol. en Lipsia 1740.

Rimi di oriana etalidea. P. A. 8. in Berlino 1760.

Saggio sull'uomo del sign. Alexandro Pope. tradotto per Gio. Castiglioni, 8. Angl. 6. Ital. Berna 1760.

Sei

Sei Overture a Duoi Violini, Alto, Viola Baſſo Continuo: E duoi Corni ad Libitum da E. F. Delange di Liegi, 4. Liege 1761.

Vita dell' invitiſſimo Imperadore Carlo V. Auſtriaco, Scritta da G. *Leti*, 12. 5 vol. fig. Amſt. 1700.

Vocabulario de gli Accademici della Cruſca, fol. 6 vol. in Napoli 1746.

Livres Eſpagnols.

Hiſtoria General de Eſpanna, compueſta, emmendada, y annadida por el Padre Juan de Mariana en XI. Tomos, con la Continuacion en V Tomos de la Miſma Hiſtoria, 12. *XVI.* Tomos 1737-1739.

Livres Hollandois.

Algemeen Oeffenſchool van Konſten en Wetenſchappen/ 8. XI. deelen Amſt. 1743.

Bachine/ (W. A.) Heiligie Geographie/ of Aardryksskundige Beſchryvinge van alle de Landen ect. in de H. Schrift voorkoomende/ 8. Utr. 1762.

Biblia/ das iſt: Die ganze heilige Schrift/ Alten und Neuen Teſtament/ nach der Dutſchen Obetzetzung von M. Lucher/ nebſt eine Vorrede von J. G. Walchs/ 4. fig. Erfurt 1760.

Boott (Cornelis) Verklaring van ſommige Hoofdſtukken der Heilige Schrifture/ 4. Middelb. 1760.

Brouwer (B.) Schriftmaatige Verklaaringe van Paulus Zendbrief aan de Galatiers / 4. Utrecht 1762.

Getrouw Verhaal van de Stichtelyke Dood van de Heer Fr. Rochette / Predikant in Vrankryk / welke op den 18. February 1762. om de Religie te Toulouse is geëxecuteert / 8. 1762.

Heinecius Grondbeginselen van het Wisselrecht / 9. 2de stuk, Middelburg 1766.

Iperen (J. van) Naauwkeurig en beknopt Onderzoek naar alle de byzonderheden en Lotgevallen van het Leerstuk der Heilige Drie Eenheid / 8. Middelburg.

Leven (het) van den Hoogstzaligen Prinsse Albrecht Hendrik Prinse van Bronswyk en Lunebürg / enz. enz. enz. uit het Hoogduitsch vertaald / 8. 's Hage 1762.

Natuurlyke Historie of Uitvoerige Beschryving der Dieren / Planten / en Mineraalen / volgens het Zamenstel van den Heer Linnæus / met Naauwkeurige Afbeeldingen / 8. eerste deel tiende stuk / Amst. 1766.

Proeven / om de Psalm-beryming van Petrus Dathenus / zoo veel doenlyk / te handhaven / en met zoo weinig verbetering / als mogelyk is / van allen aan-

aanstoot te suiveren: bestaande in het eerste Tiental der Psalmen / 8. Middelburg

Raadgevingen van een Vriend aan een Jongeling, die zig in de Waereld staat te begeeven / 8. Rotterd. 1762.

Reitz (Joh. Fr.) Lofrede voor de Doorluchtigsten Vorst en Heer Willem den Vyfde Prins van Oranje en Nassau enz. enz. enz. by de Aanvaarding van derzelver Waardigheeden in de Provintie van Utrecht / 4. Utrecht 1766.

Stokmans (Ægidius) het vier-en-vyftigste Hoofdstuk der Godspraaken van Jesaias verklaart / 4. Amst. 1748.

Verklaaring van de Beide Brieven van den Apostel Paulus aan Timotheus / in de Hoogduytsche Taal Beschreeven / door den Heer Laurens van Morheim / 4. 2de deel tweede stuk. Utrecht 1767.

Verhandelingen uitgegeven door de Hollandsche Maatschappye der Weetenschappen te Haarlem / 8. 2de deel twee stukken Haarlem 1766.

Vos (J. A.) Uitlegging van het Boek van den Propheet Daniel / 4. 2 delen Utrecht 1761.

Yair (J.) Kerkreden / uitgesprooken in

in de Engelſche Kerk van Middelburg / etc. 8. Engels en Hollands, Middelb.

Zeſtien extra fraaye gezichte van de Groenmarkt / de Veene- en Wagenſtraten in den Hage / waar op vertoond werd de Lykſtatie van Haare Koninglyke Hoogheid Anna / Kroon-Princeſſe van Groot-Brittanje / Prinseſſe Douariere van Oranje en Nassau / Gouvernante der Vereenigde Nederlanden Ec. Ec. Ec. op den 23. February 1759. Naauwkeurig op de plaatzen afgeteekend / door de Heer P. C. de la Fargue / en in het Koper gebragt door de Hr. S. Folkke / nebens eene exacte beſchryving. Item: Afbeelding van de Kamer en het Parade-Bed / waar op het Lyk van opgemelde Haare Koninglyke Hoogheid / gedurende verſcheide dagen in de Maand February 1759. is te zien geweest: in vier konſtplaten: alles zeer Naauwkeurig afgeteekend / door de Hr. P. de Swart Architect van 't Hof / en in het Coper gebragt door de Hr. S. Folkke; met een exacte Beſchryving / in 't Franſch en Hollandſch / folio magno. Hage 1761.

—— Idem: het zelfde Werk op Imperial Papier ibid. 1761.